

富山県議会社民党議員会

菅 沢 裕 明

用途項目	調査研究費	研修費	会議費	資料作成費	資料購入費	広報費	事務費	人件費
活動日・支出日	平成28年4月1日～年月日							
場所・支出先	東京都千代田区(株)自治労サービス 自治労出版センター							
活動の概要・支出目的	雑誌(月刊自治研)年内購読代(平成28年4月29日～3月31日)							
上記活動に要した経費	鉄道・バス	タクシー	航空機	自家用車 @37円×km	有料道	駐車場	宿泊料	食事代
								会費
								その他
								活動費計(B)
								この頁の合計額 (A)+(B) 8,028
								支出計(A) 8,028

ご利用明細票

お取扱目	店番	取扱番号																
28-04-1832185	A93180005																	
取扱店	トヤマカンチャウナイ																	
払込口座	00120-8	409643																
払込金額	*8,028																	
振替受付票	振替受付票																	
払込みの証拠となるものに保存して下さい。料金は、消費税等が含まれています。(ゆうちょ銀行)	<table border="1"> <tr> <td>日</td> <td>0</td> <td>0</td> <td>1</td> <td>2</td> <td>0</td> <td>4</td> <td>8</td> </tr> <tr> <td>時</td> <td>4</td> <td>0</td> <td>1</td> <td>9</td> <td>6</td> <td>1</td> <td>3</td> </tr> </table>		日	0	0	1	2	0	4	8	時	4	0	1	9	6	1	3
日	0	0	1	2	0	4	8											
時	4	0	1	9	6	1	3											
振替先	富山県議会 自治労サービス																	
振替先	〒920-8028																	
振替先	富山県北風太6-51																	

入金額 *8,110
おつり *2

新生活応援キャンペーン実施中!
詳しくは、貯金窓口へ。

印紙税申告納付につき廻向

ご貼付すること。枠内に貼付しきれない場合は、別紙に整理すること。)

富山県氷見市栄町6-57

菅沢 裕明 様

お客様番号: 4066

〒102-0085

東京都千代田区六番町1

(株)自治労サービス 自治労出版センター

Tel 03-3263-2023 Fax 03-5213-5485



月刊「自治研」請求書

この度は、月刊「自治研」をご注文いただき、ありがとうございます。
 下記の通りご請求申し上げます。2016年5月31日までにお支払い下さいますよう、お願いします。
 ご送金の際は、上記「お客様番号」をご依頼人名前欄にご記入下さい。
 なお、振込手数料はご負担いただきますようお願いいたします。

お振込先・・・① 中央労金 市谷支店 普通 0696223

口座名: (株)自治労サービス

② 郵便振替 00120-8-409643

口座名: (株)自治労サービス

ご送金依頼額

¥8,028

請求明細

購読号	単価	部数	金額
2016年4月	669	1	669
2016年5月	669	1	669
2016年6月	669	1	669
2016年7月	669	1	669
2016年8月	669	1	669
2016年9月	669	1	669
2016年10月	669	1	669
2016年11月	669	1	669
2016年12月	669	1	669

購読号	単価	部数	金額
2017年1月	669	1	669
2017年2月	669	1	669
2017年3月	669	1	669
合計			8,028

各位

2016年4月

(株)自治労サービス (自治労出版センター)

東京都千代田区六番町1

自治労会館

電話:03-3263-2023

FAX:03-5213-5485

「月刊自治研」年間購読請求書についてのご案内

(2016年4月号～2017年3月号)

日頃のご愛顧に感謝申し上げます。

「月刊自治研4月号」はすでにお送りさせていただきました。今回は年間購読請求書をお送りいたします。お手数ですが、ご確認いただきますようお願いいたします。

なお、下記の件をご案内させていただきます。ご質問等ございましたらご連絡ください。今後ともよろしくお願い申し上げます。

記

1、お振込みについて

お振込みは、労金か郵便振込みでお願いいたします。その際は、お客様番号をご記載ください。申し訳ございませんが、振込み手数料はご負担いただきますようお願いいたします。

① 労金振込:請求書に記載してある振込先にお振込みください。

口座名は「(株)自治労サービス」(カジチロウサービス)です。可能でしたら、お振込みの際、お客様番号をご記入ください。

② 郵便振込:請求書に記載してある振込先にお振込みください。

2、自動更新について

「月刊自治研」は4月から自動更新になっておりますが、部数増はいつでもお受けできます。止むを得ぬ事情の部数減につきましては、お申出のあった月の翌月号以降となり、その場合はすでに送付された冊子1冊あたりの単価を定価(822円)で清算させていただきますことをご承知おきください。

3、住所変更・名称変更について

年度途中で住所変更や名称変更がありましたら、以下にご記入のうえ、FAXをお願いします。

お客様NO:

お客様名:

現在のご住所:〒

*新住所: 〒

*新名称:

*新電話番号:

以上

(平成28年政務調査費) 調査研究・研修 活動実績報告書

整理番号 平成28年-8-2

富山県議会社民党議員会

菅 沢 裕 明

使途項目	調査研究費	研修費	会議費	資料作成費	資料購入費	広報費	事務費	人件費	この頁の合計額 (A)+(B)
活動日・支出日	平成28年 女 月 / 日 ~ 年 月 日								
場所・支出先	高岡市 日本共産党豊田地区委員会								
活動の概要・支出目的	新聞紙代(平成28年3月分)								
上記活動に要した経費	鉄道・バス	タクシー	航空機	自家用車 @37円×km	有料道	駐車場	宿泊料	食事代	その他
									4,320
									4,320
									活動費計(B)

(領収書貼付枠)(原則、領収書を敬し、重ならないように貼付すること。枠内に貼付しきれない場合は、別紙に整理すること。)



領 収 書

菅 沢 裕 明 様

新聞・雑誌名 部数 金額
 日刊「しんぶん赤旗」 1 3,497
 「しんぶん赤旗」日曜版 1 823

4,320円

2016年 3月分

上記の金額ありがとうございました。ありがとうございます。

高岡市内免2丁目7番13号

日本共産党

豊田地区委員会

TEL 0766-23-3281



領 収 日 4/1 股 署

「赤旗」は真実をもとめる国民共同の新聞です。引き続きのご愛読をお願いいたします。

平成28年(平成28年度) 調査研究・研修 活動実績報告書

整理番号 平成28年-4-3

富山県議会社民党議員会

菅 沢 裕 明

用途項目	調査研究費	研修費	会議費	資料作成費	資料購入費	広報費	事務費	人件費					
活動日・支出日	平成28年 〇月 〇日 ~ 平成28年 〇月 〇日												
場 所・支出先	水見市朝日丘 米見市農業協同組合												
活動の概要・支出目的	新聞紙代(農業新聞) H28年4月~H29年3月												
上記活動に要した経費	鉄道・バス	タクシー	航空機	自家用車 @37円×km	有料道	駐車場	宿泊料	食事代	会費	その他	この頁の合計額 (A)+(B)		
											31,476		
											支出計(A)		
												31,476	
												活動費計(B)	

整理すること。)

領 収 書 No. 003777

平成 〇〇 年 〇 月 〇 日

組合員(出賃者本人) 非組合員

菅 沢 裕 明 様

¥ 31,476

但し 内訳次とおおり

農業新聞 10ヶ月 31,476

上記の金額を正に受取りました。

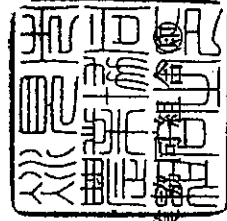

水見市農業協同組合

印 紙

平成28年政務調査費) 調査研究・研修 活動実績報告書

平成28年-4-4

豊田

富山県議会社民党議員会

菅 沢 裕 明

使途項目	調査研究費	研修費	会議費	資料作成費	資料購入費	広報費	事務費	人件費
活動日・支出日	平成28年4月5日～							
場 所・支出先	県議会会派控室							
活動の概要・支出目的	県庁生体健康課 加納益代 班長から県の整病対策について説明を受ける。(県政調査)							
上記活動に要した経費	鉄道・バス	タクシー	航空機	自家用車 @37円×km 72	有料道	駐車場	宿泊料	食事代
				2664				
							会費	
							その他	
							活動費計(B)	
							この頁の合計額 (A)+(B)	2664
							支出計(A)	2664

(領収書貼付枠)(原則、領収書を数し、重ならないように貼付すること。枠内に貼付しきれない場合は、別紙に整理すること。)

(平成28年度政務調査費) 調査研究・研修 活動実績報告書

・毎所

富山県議会社民党議員会

整理番号 平成28年-4-5

議員名 菅沢裕明

用途項目	調査研究費	研修費	会議費	資料作成費	資料購入費	広報費	事務費	人件費	この頁の合計額 (A)+(B)
活動日・支出日	平成28年4月7日～								
場所・支出先	県議会会議控室								
活動の概要・支出目的	知事政策局 総合交通政策室 橋本隆雄氏からあいの国とゆる鉄道の経営状態について説明を受ける。(県政調査)								
上記活動に要した経費	鉄道・バス	タクシー	航空機	自家用車 @37円×km 72	有料道	駐車場	宿泊料	食事代	2664 ^円
				2664 ^円					2664 ^円
								会費	
								その他	
								活動費計(B)	

(領収書貼付枠)(原則、領収書を徴し、重ならないように貼付すること。枠内に貼付しきれない場合は、別紙に整理すること。)

世帯

富山県議会社民党議員会

菅沢 裕明

議員名

使途項目	調査研究費	研修費	会議費	資料作成費	資料購入費	広報費	事務費	人件費	この頁の合計額
活動日・支出日	平成28年4月9日～								
場所・支出先	高岡市内 株式会社ヤマダ電機高岡店								
活動の概要・支出目的	カメラ購入代								
上記活動に要した経費	鉄道・バス	タクシー	航空機	自家用車 @37円×km	有料道	駐車場	宿泊料	食事代	その他
								会費	活動費計(B)
									(A)+(B) 23,220
									支出計(A) 23,220

(領収書貼付枠)(原則、領収書を徴し、重ならないように貼付すること。枠内に貼付しきれない場合は、別

株式会社 ヤマダ電機
本部 群馬県高岡市栄町1-1
http://www.yamada-denkiweb.com

高岡店
0766-20-7866

× 一 添付用 保証書
売上日: 2016年04月09日

伝票No: 0202-326-075873

商品: 1000分の1
型番: PSSX720HSBK SSS
メーカー: CN

株式会社 ヤマダ電機
本部 群馬県高岡市栄町1-1
http://www.yamada-denkiweb.com

高岡店
0766-20-7866

× 一 添付用 保証書
売上日: 2016年04月09日

伝票No: 0202-326-075873

商品: 1000分の1
型番: PSSX720HSBK SSS
メーカー: CN

現金 46,440円のうち、半額をみる。

現金 46,440円のうち、半額をみる。

※メモリーカード保証書と一緒に紛失し
ようには印刷面を内側に折って
保管して下さい。

※メモリーカード保証書と一緒に紛失し
ようには印刷面を内側に折って
保管して下さい。

株式会社ヤマダ電機

(平成28年政務調査費) 調査研究・研修 活動実績報告書

整理番号 平成28年-4-7

印

富山県議会社民党議員会

菅沢裕明

使途項目	調査研究費	研修費	会議費	資料作成費	資料購入費	広報費	事務費	人件費	この頁の合計額 (A)+(B)
活動日・支出日	平成28年4月9日～								2613 ^円
場所・支出先	高岡市福田43 文苑堂福田本店								
活動の概要・支出目的	書籍代								2613 ^円
上記活動に要した経費	鉄道・バス	タクシー	航空機	自家用車 @37円×km	有料道	駐車場	宿泊料	食事代	会費
									その他
									活動費計(B)

《領収書貼付枠》(原則、領収書を散し、重ならないように貼付すること。枠内に貼付しきれない場合は、別紙に整理すること。)

BUNENDO

文苑堂福田本店
高岡市福田4-3
0756-27-7800

2016年04月09日(土) 14:36

9784000610940 1920036018000	外人文学	¥1,800	1点	¥1,800
9784000010949 1920036019007	外人文学	¥1,900	1点	¥1,900
9784000709499 1920036005205	外教育書	¥520	1点	¥520
小計			3点	¥4,220
外税対象額				¥4,220
税率	8.0%	消費税等		¥338
合計				¥4,558
お振り				¥10,000
お釣り				¥5,442

いつもご利用ありがとうございます。
営業時間変更のお知らせです。
2016年10月1日より福田本店営業時間は
09:00-24:00とさせていただきます。

担当者: XXXXXXXXXX 0018-0002 [16]

#049173



売上カード



岩波書店

単

061094

植村 隆
真実 私は「報道記者」ではない

ISBN4-00-061094-5 C0036 ¥1800E

定価 (本体 1800円+税)

売上カード



岩波書店

単

001084

田島 泰彦 訳
アイヴァイド・ライアン

スノーデン・シヨック

ISBN4-00-001084-0 C0036 ¥1900E

定価 (本体 1900円+税)

売上カード



岩波書店

ブ

270949

小澤 祥司
岩波ブックレット
電力自由化で何が変わるか

ISBN4-00-270949-3 C0336 ¥520E

定価 (本体 520円+税)

本体 2420^円
税 193^円

2613^円

封筒

富山県議会社民党議員会

菅 沢 裕 明

用途項目	調査研究費	研修費	会議費	資料作成費	資料購入費	広報費	事務費	人件費	この頁の合計額 (A)+(B)
活動日・支出日	平成28年4月18日～								2,184
場 所・支出先	東京都(KK)かまがわ出版								
活動の概要・支出目的	書籍代								2,184
上記活動に要した経費	鉄道・バス	タクシー	航空機	自家用車 @37円×km	有料道	駐車場	宿泊料	食事代	その他
									会費

振替払込請求書 兼受領証

普通払込種別 加入者負担

00160 7 901527

ヤマトフィナンシャル株式会社

千 百 十 万 千 百 十 円 四

2 1 8 4

お振替番号 [REDACTED] 住所等非表示払込書

お振替内容 [REDACTED]

払込人氏名 菅沢 裕明 様

お支払内容 書籍

購入先 かまがわ出版流通センター

日 附 印

28-04-18

富山県富山郵便局 (32155)

富山県富山郵便局 (32155)

払込受領証 (コンピュータ用)

払込人氏名 菅沢 裕明 様

お振替番号 [REDACTED]

お支払内容 書籍

お支払金額 2,184 円

(うち消費税額等) 162 円

購入先 かまがわ出版流通センター

受取人 ヤマトフィナンシャル株式会社

受領印

収入印紙貼付欄

受領日附印

(貼付すること。枠内に貼付しきれない場合は、別紙に整理すること。)

納品書兼請求書

伝票番号 512564

お客様コード 600525

〒935-0005
富山県氷見市栄町6-57

2016年 4月 4日

株式会社 かもか出版

代表取締役

〒602-8119 京都市上京区田中町1174
TEL 075-432-2868 FAX 075-432-2869
振込先 京都銀行 吉祥院支店 当座2934
郵便振替 01010-5-12436

菅沢 裕明 様

売上条件
(11) 注文書籍

備考

	ISBNコード	書名	部数	本体価格	正味	正味金額	備考
1	9784780308204	013031 現代史の中の安倍政権	1	1800		1800	
2		000000 送料	1	222		222	
3							
4							
5							
6							
7							
8							
9							
10							

書名

富山県議会社民党議員会

管 沢 裕 明

使途項目	調査研究費	研修費	会議費	資料作成費	資料購入費	広報費	事務費	人件費	この頁の合計額 (A)+(B)
活動日・支出日	平成28年 4 月 21 日 ~								1,965 ^円
場 所・支出先	高岡市福田43 文苑堂福田本店								
活動の概要・支出目的	書籍代								1,965 ^円
上記活動に要した経費	鉄道・バス	タクシー	航空機	自家用車 @37円×km	有料道	駐車場	宿泊料	食事代	その他
									活動費計(B)

(領収書貼付枠)(原則、領収書を徴し、重ならないように貼付すること。枠内に貼付しきれない場合は、別紙に整理すること。)

売上カード



岩波書店

本体 1,820
税 145
1,965A

431601 本間 龍
岩波新書 新赤版 一六〇一
原 発 プ ロ パ ガ ン ダ
ISBN4-00-431601-4 C0236 ¥820E
定価 (本体 820円+税)

売上カード

京都 クリエイツかもがわ
里山学校をつくる
SATOYAMA SPIRITS II
定価 本体1000円+税

ISBN978-4-86342-180-6
C0036 ¥1000E
〒601-8382 京都市南区五津野石原上川原町21
TEL 075(661)5741
FAX 075(693)6605

BUN EN DO

文苑堂福田本店 高岡市湊田4-3 0766-27-7800	2016年04月21日 (木) 18:23	9784863421806 1920036010004 外人文学 1点 ¥1,000	9784004818015 1920236008207 外 教 業 新 書 1点 ¥820	9784149109466 1929498007621 外 雑 誌 (ムック) 1点 ¥762	491020071056100352 外 雑 誌 1点 ¥352	491003509056200954 外 雑 誌 1点 ¥954	小計 5点 ¥3,888 外税対象額 8.0% 消費税等 ¥3,888 合計 ¥4,199 お預り ¥5,000 お釣り ¥801
-------------------------------------	-----------------------	--	---	---	--	--	---

いつもご利用頂きありがとうございます。
営業時間変更のお知らせです。
2015年10月1日より福田本店営業時間は
09:00-24:00とさせていただきます。

担当者: [REDACTED] 0018-0001 [15]



#016457

岩波書店

富山県議会社会民主党議員会

菅沢裕明

用途項目	調査研究費	研修費	会議費	資料作成費	資料購入費	広報費	事務費	人件費				
活動日・支出日	平成28年4月26日～											
場所・支出先	東京都千代田区 岩波書店											
活動の概要・支出目的	雑誌代											
上記活動に要した経費	鉄道・バス	タクシー	航空機	自家用車 @37円×km	有料道	駐車場	宿泊料	食事代	会費	その他	この頁の合計額 (A)+(B)	
											17,280 ^円	
											支出計 (A)	17,280 ^円
											活動費計 (B)	

ご利用明細票

お取扱日	店番	取扱番号
28-04-26	32185	A93150003
取扱店	トヤマケンチョウカイ	
払込口座	00160-0	26240
払込金額	*17,280 ^円 料金 *0	

振替受付票
振替受付票は、お振込みの証拠となるものですが、万一紛失した場合は、お振込みの金額が戻りませんので、大切に保管してください。
料金は、お振込みの金額に消費税が含まれています。
(ゆうちょ銀行)

岩波書店 振替受付
〒100-0005 東京都千代田区千代田4-5-5
岩波書店 振替受付

入金額	*20,000
おつり	*2,720

新生活応援キャンペーン実施中!
詳しくは、貯金窓口へ。

(貼付すること。枠内に貼付しきれない場合は、別紙に整理すること。)

岩波書店誌「科学」平成28年4月号から29年3月号

1冊本体1,333^円 + 税10% = 1,440^円 × 12ヶ月
= 17,280^円

印紙税申告納付につき謝辞
岩波書店謹啓

CONTENTS

- 1. [Title]
- 2. [Title]
- 3. [Title]
- 4. [Title]
- 5. [Title]
- 6. [Title]

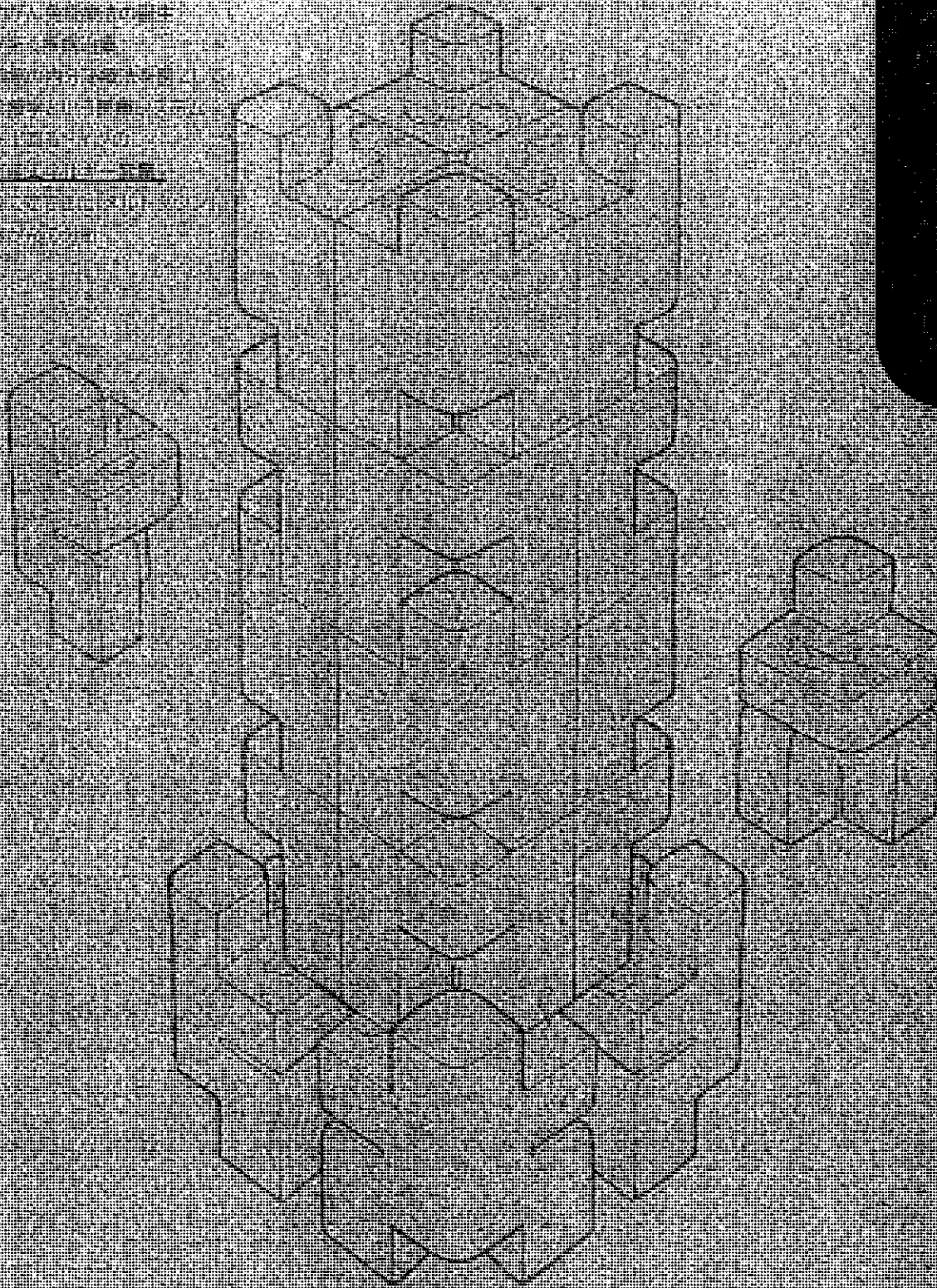

岩波書店

発行者—濱門麻美子 編集者—田中太郎
発行所—〒101-8002 東京都千代田区一ツ橋 2-5-5 岩波書店
電話—[案内]03-5210-4000 [販売部]03-5210-4111 [編集部]03-5210-4435
©岩波書店 2016 振替 00160-0-26240
印刷所—三秀舎 Printed in Japan 定価 (本体) 1333 円+税

雑誌コード 02317-04



4910023170467
01333

趣意書

富山県議会社民党議員会

議員名 菅 沢 聡 明

使途項目	調査研究費	研修費	会議費	資料作成費	資料購入費	広報費	事務費	人件費			
活動日・支出日	平成28年 4月 29日 ~ 年 月 日										
場 所・支出先	高岡市福田3-2-1 文苑堂福田本店										
活動の概要・支出目的	書籍代										
上記活動に要した経費	鉄道・バス	タクシー	航空機	自家用車 @37円×km	有料道	駐車場	宿泊料	食事代	会費	その他	活動費計(B)
											3,456 ¹⁰
											3,456 ¹⁰
											この頁の合計額 (A)+(B)
											支出計(A)

《領収書貼付枠》(原則、領収書を載し、重ならないように貼付すること。枠内に貼付しきれない場合は、別紙に整理すること。)

BUN EN DO

文苑堂福田本店
高岡市福田43
0766-27-7800

2016年04月29日 (金) 18:37

9784000230636 192001602406, 外人文学 1点 05	¥2,400
9784163904481 1920 外文芸書 1点 0006	¥1,400
9784662454496 192002 外人文学 1点 0006	¥1,800
9784791769285 1920030018006 外ビジネス書 1点	¥1,800
491020073056900380 外雑誌 1点	¥380

小計	¥7,780
外税対象額	7,780
税率	8.0%
消費税等	¥622
合計	¥8,402
お預り	¥10,000
お釣り	¥1,598

いつもご利用頂きありがとうございます。
営業時間変更のお知らせです。
2016年10月1日より福田本店営業時間は
09:00-24:00とさせていただきます。

担当者: [REDACTED] 0018-0004 [16]

#020149



売上カード

青柳由則著

認知症は早期発見で予防できる

本体1400円＋税

本体価格に発行税等を加算したものが定価となります。

文藝春秋

BBBN4-16-390448-4 C0095 ¥1400E

本体 3,200^円
256^円
3,456^円

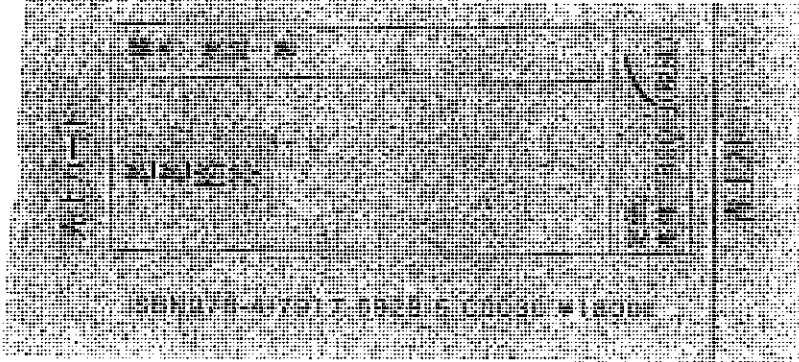

振替

富山県議会社民党議員会

菅沢裕明

議員名

使途項目	調査研究費	研修費	会議費	資料作成費	資料購入費	広報費	事務費	人件費
活動日・支出日	平成28年 4月 29日 ~							
場所・支出先	高岡市福田43 文苑堂福田本店							
活動の概要・支出目的	為替代							
上記活動に要した経費	鉄道・バス	タクシー	航空機	自家用車 @37円×km	有料道	駐車場	宿泊料	食事代
							会費	
							その他	
							支出計(A)	
							この頁の合計額 (A)+(B)	2,808 ¹⁰
								2,808 ¹⁰

(領収書貼付控)(原則、領収書を徴し、重ならないように貼付すること。枠内に貼付しきれない場合は、別紙に整理すること。)

講談社売上カード

*当カードの書名・著者は製品本体と字体が異なる場合がございます

〈お願い〉 売上カードは配本資料等に使用します。定期的にご送付下さい。
 送り先：〒380-8581 長野市大字稲葉字上千田沖318番地
 ㈱インテグテクノスフィア 内 講談社 スリッパ係

書名	老後親子破産		
本体	1300円	A1	N220034-9 991234-7E

本体 2600^円
 税 208^円
 2808^円

新潮社売上カード

☆このカードは新潮社営業部売上カード
 係に定期的に送付されます。
 ☆このカードは書店の販売実績として配
 本等の資料に活用させていただきます。
 ☆このカードの無い商品は返品を受け
 ません。

NHKスペシャル取材班
 老 後 破 産
 長寿という夢

BBBN4-10-405606-5 C0095 ¥1300E



文苑堂福田本店
 高岡市福田4-3
 0766-27-7800

2016年04月29日 (金) 18:49

9784104056064 1920095013008

外文芸書 1点 ¥1,300

9784062200349 1920096013005

外人文学 1点 ¥1,300

小計 ¥2,600

外税計額 8.0% 消費税等 ¥208

合 計 ¥2,808

お預り 現金 ¥2,810

お納り 現金 ¥2

いつもご利用頂きありがとうございます。
 営業時間変更のお知らせです。
 2015年10月1日より福田本店営業時間は
 09:00-24:00とさせていただきます。

担当者: 0018-0002 [15]



#054838

監印

富山県議会社民党議員会

菅沢裕明

用途項目	調査研究費	研修費	会議費	資料作成費	資料購入費	広報費	事務費	人件費	この頁の合計額 (A)+(B)
活動日・支出日	平成28年 4月 30日 ~ 年 月 日								1,934
場所・支出先	高岡市五福 聖教新聞 (聖教新聞)								
活動の概要・支出目的	新聞紙代								1,934
上記活動に要した経費	鉄道・バス	タクシー	航空機	自家用車 @37円×km	有料道	駐車場	宿泊料	食事代	その他
									活動費計(B)

(第)

※合は、別紙に整理すること。)

領収金額 ¥1,934
 2016年4月 領収日 月 日
 ☆

品名	数量	金額
聖教新聞	1	1,934
定価(税込)		1,934

新聞購読料 領収証
 菅沢裕明様

ご購読ありがとうございます。
 下記金額を正に領収いたしました。



山内 信人
 富岡市五福町7-16
 TEL 0766-20-0420 FAX 0766-20-0422
 お申込No 16015-00855(058)

富山県議会社民党議員会
菅沢裕明

用途項目	調査研究費	研修費	会議費	資料作成費	資料購入費	広報費	事務費	人件費	この頁の合計額 (A)+(B)
活動日・支出日	平成28年4月30日～								3,072 ^円
場所・支出先	氷見市幸町 富山新聞氷見女部販売所								
活動の概要・支出目的	新聞紙代								3,072 ^円
上記活動に要した経費	鉄道・バス	タクシー	航空機	自家用車 @37円×km	有料道	駐車場	宿泊料	食事代	その他
									活動費計(B)

(領収書貼付枠)(原則、領収書を徴し、重ならないように貼付すること。枠内に貼付しきれない場合は、別紙に整理すること。)

領収証

菅沢 裕明様

2016年4月分
(4) 20,000集金
総冊合せ№ 486

銘柄	部数	金額	備考
富山新聞	1	3,072	
合計金額			3,072 ^円

毎度ご購読、まことにありがとうございます。金額には消費税が含まれています。

毎度ご購読有難うございます。上記の金額正に領収致しました。

富山新聞氷見北部販売所
星野新聞店
氷見市幸町
TEL 0766(72)0262

菅沢裕明

富山県議会社民党議員会

菅沢裕明

用途項目	調査研究費	研修費	会議費	資料作成費	資料購入費	広報費	事務費	人件費
活動日・支出日	平成28年 4月 30日 ~ 年 月 日							
場 所・支出先	氷見市柳田 (株) よみうりエコ-氷見営業所							
活動の概要・支出目的	新聞紙代							
上記活動に要した経費	鉄道・バス	タクシー	航空機	自家用車 @37円×km	有料道	駐車場	宿泊料	食事代
この頁の合計額 (A)+(B)								6,763 ^円
支出計(A)								6,763 ^円
その他								活動費計(B)

(領収書貼付枠)(原則、領収書を数し、重ならないように貼付すること。枠内に貼付しきれない場合は、別紙に整理すること。)

読売新聞 領収書 区帳009 全戸0044 お問合せNo 04907

お名前 菅沢 裕明 様
栄町6-57

28年 4月分 額 3,093
読売新聞朝刊 1
日本経済新聞 1 3,670

合計 6,763円 領収日 年 月 日

YC (株)よみうりエコ-氷見営業所
〒935-0031 氷見市柳田990-2
TEL 0766-91-8211
代表取締役社長 柳田平八

領収印

*裏面もあわせて内容を十分お読みください。



富山県議会社民党議員会

菅沢裕明

議員名

使途項目	調査研究費	研修費	会議費	資料作成費	資料購入費	広報費	事務費	人件費
活動日・支出日	平成28年4月30日～							
場所・支出先	氷見市伊勢大研 北陸中日・朝日・毎日新聞 氷見中央販売店							
活動の概要・支出目的	新聞紙、雑誌代							
上記活動に要した経費	鉄道・バス	タクシー	航空機	自家用車 @37円×km	有料道	駐車場	宿泊料	食事代
								会費
								その他
								活動費計(B)
								この頁の合計額 (A)+(B)
								支出計(A)
								10,754
								10,754

※領収書貼付枠(原則、領収書を数し、重ならないように貼付すること。枠内に貼付しきれない場合は、別紙に整理すること。)

領収証

2016年4月分
お問合せ№ 28
(1) 70,000 集金

菅沢裕明 様

銘柄名	部数	金額	備考
北陸中日新聞	1	2,988	
朝日新聞	1	3,093	
アエラ	1	1,580	
毎日新聞	1	3,093	
合計金額			10,754

購読料は口座振替が大変便利です。手続きは簡単です。是非ご利用下さい。

北陸中日新聞・朝日新聞
毎日新聞・産経新聞
氷見中央販売店
氷見市伊勢大研2-5-5
TEL72-1550/FAX72-1551



安場

富山県議会社民党議員会

菅沢裕明

使途項目	調査研究費	研修費	会議費	資料作成費	資料購入費	広報費	事務費	人件費	この頁の合計額 (A)+(B)
活動日・支出日	平成28年4月30日～								4,320 ^円
場所・支出先	高岡市内免 日本共産党高岡地区委員会								
活動の概要・支出目的	新聞紙代								4,320 ^円
上記活動に要した経費	鉄道・バス	タクシー	航空機	自家用車 @37円×km	有料道	駐車場	宿泊料	食事代	その他
								会費	活動費計(B)

〔領収書貼付枠〕(原則、領収書を徴し、重ならないように貼付すること。枠内に貼付しきれない場合は、別紙に整理すること。)



菅沢 裕明 様

新聞・雑誌名 金額
 日刊「しんぶん赤旗」 1 3,497
 「しんぶん赤旗」日曜版 1 823

領収書

4,320円

2016年 4月分

上記の金額にしかっていない場合があります。ありがとうございます。

高岡市内免2丁目7番13号

日本共産党 高岡地区委員会

TEL. 0766-23-3281

領収書 4/30

「赤旗」は真実をもとめる国民共同の新聞です。引き続きのご愛読をお願いいたします。

富山県議会社民党議員会
菅沢裕明

用途項目	調査研究費	研修費	会議費	資料作成費	資料購入費	広報費	事務費	人件費	この頁の合計額 (A)+(B)	1928
活動日・支出口	平成28年5月1日～									
場所・支出先	東京都渋谷区 新日本出版社									
活動の概要・支出目的	書籍代									
上記活動に要した経費	鉄道・バス	タクシー	航空機	自家用車 @37円×km	有料道	駐車場	宿泊料	食事代	会費	その他
										活動費計(B)

ご利用明細票

お取扱日 店番 取扱番号
28-05-1132185 A93130005

取扱店 トヤマケンヤウナイ

払込口座 00130-0 13681

払込金額 *1,928 料金 *0

振替受付票
払込みの証拠となるものですから大切に保存して下さい。
料金には、消費税等が含まれています。
(ゆうちょ銀行)

入金額 *1,928
おつり *0

新生活応援キャンペーン実施中!
詳しくは、貯金窓口へ。

※領収書貼付
すすること。枠内に貼付しきれない場合は、別紙に整理すること。

印紙税申告納付につき裁町 船務署承認済

ご請求書 (兼 納 品 書)

菅沢裕明 様

¥1,928円也

下記の商品の代金としてご請求申し上げます。

本体合計	正味	消費税	商品計	送料	総合計
1,600	100%	128	1,728	200	1,928

商品番号	商品名	本体価格	冊数
978-4-406-06004-2	ここまで進んだ！格差と貧困	1,600	1

〒 151-0651
東京都渋谷区東 4-25-6
新日本出版社
TEL 03-3423-8414
FAX 03-3423-8419

伝票番号 44570
付加番号 85018
納品日 2016/04/28
担当者 
お支払予定日 2016/05/31

ご請求先住所

〒 9350005
富山県氷見市栄町
6-57

電話番号 0766740681

お届け先住所

〒

様
電話番号

振込先

郵便振替 00130-0-13681 (同封の振替用紙をご利用ください。)

銀行振込

ゆうちょ銀行(9900) 〇一九支店(019) 当座預金 0013681 口座名 株式会社新日本出版社
※銀行振込の場合、お手数ですがお振り込み人の前に伝票番号(44570)を入れて下さい。

(平成28年政務活動費) 調査研究・研修 活動実績報告書

富山県議会社民党・無所属議員会

整理番号	平成28年-5-2
議員名	菅 沢 裕 明

用途項目	調査研究費	研修費	公聴広報費	要請陳情等活動費	会議費	資料作成費	資料購入費	事務所費	事務費	人件費	この頁の合計額 (A)+(B)	円
活動日・支出日	平成28年 5 月 10 日 ~ 平成28年 月 日											
場所・支出先	富山市給由輪 経伊国屋書庫											
活動の概要・支出目的	事務代											
上記活動に要した経費	鉄道・バス	タクシー	航空機	自家用車 @37円× km	有料道	駐車場	宿泊料	食事代	会費	その他	(A)	1,944
												活動費計(B)

《領収書貼付枠》(原則、領収書を徴し、重ならないように貼付すること。枠内に貼付しきれない場合は、別紙に整理すること。)

紀伊國屋書店

富山店

TEL.076-491-7031

織曲輪フェリオ7F

☆お部屋の消臭・インテリアに☆
炭の華

5月14日(土)~6月19日(日)

文房具売場・催事スペースにて

2016年05月10日(火) 17時38分

9784902630251 C0044 Y1800 ¥1,800
 自然科学
 9784002709499 C0336 Y520 ¥520
 社会政治
 0090
 和書※ ¥500
 4992617403106
 ABC-2-1-0-0 ¥480
 小計 ¥3,300
 外税 ¥264
 お買い上げ点数 4点
 合計 ¥3,564
 現金 ¥4,000
 お釣り ¥436

上記正に領収いたしました



A20003322007643A

店:0033 ジェ:22 #7643
 28549 MK:0000

紀伊國屋書店 富山店
 TEL076-491-7031

売上カード

すびか書房

TEL.048-464-8364

FAX.048-464-8336

ISBN978-4-902630-25-1 C0044 ¥1800E

清水宣明 著

津波避難学

命が助かる行動の原則と地域ですすめる防災対策

定価(本体一八〇〇円+税)

本体 1,800円
 税 144円
 1,944円

(平成28年政務調査費) 調査研究・研修 活動実績報告書

返

無印

平成28年5-3

富山県議会社民党議員会

菅沢 裕明

使途項目	調査研究費	研修費	会議費	資料作成費	資料購入費	広報費	事務費	人件費
活動日・支出日	平成28年5月10日～							
場・所・支出先	県庁厚生部厚生企画課医療保険班							
活動の概要・支出目的	平野功敏研究会から、県民医療費の現状を伺い、説明を受ける。(県政調査)							
上記活動に要した経費	鉄道・バス	タクシー	航空機	自家用車 @37円×km 72	有料道	駐車場	宿泊料	食事代
				2664				
	この頁の合計額 (A)+(B)							2664
	支出計(A)							2664
	その他							活動費計(B)

(領収書貼付枠)(原則、領収書を徴し、重ならないように貼付すること。枠内に貼付しきれない場合は、別紙に整理すること。)

富山県議会社民党議員会
菅沢裕明

用途項目	調査研究費	研修費	会議費	資料作成費	資料購入費	広報費	事務費	人件費	この頁の合計額 (A)+(B)
活動日・支出日	平成28年5月11日～								
場所・支出先	東京都新宿区 (KK) 藤原書店								
活動の概要・支出目的	書籍代								
上記活動に要した経費	鉄道・バス	タクシー	航空機	自家用車 @37円×km	有料道	駐車場	宿泊料	食事代	その他
									4104
									4104
									活動費計(B)

ご利用用明細票

お取扱日 店番 取扱番号
28-05-1132185 A93130004
取扱店 トヤマケンチョウライ
払込口座 00160-4 17013
払込金額 *4,104 料金 *0

振替受付票
払込みの証拠となるものに保存して下さいます。
料金は、消費税込等が含まれています。
(ゆうちょ銀行)

藤原書店
東京都新宿区
電話 03-3201-1111

入金額 *4,104
おつり *0

新生活応援キャンペーン実施中!
詳しくは、貯金窓口へ。

(領収書貼付枠)
※。枠内に貼付しきれない場合は、別紙に整理すること。

印紙税申告納付につき随町精務課承認

連判書

富山県議会社民党議員会

菅 沢 裕 明

用途項目	調査研究費	研修費	会議費	資料作成費	資料購入費	広報費	事務費	人件費
活動日・支出日	平成28年5月11日～							
場 所・支出先	県教育委員会 小中学校課							
活動の概要・支出目的	清田秀夫議員から、就学援助の現状について、説明を受ける。(県政調査)							
上記活動に要した経費	鉄道・バス	タクシー	航空機	自家用車 @37円×km	有料道	駐車場	宿泊料	食事代
				72				
この頁の合計額 (A)+(B) 2,664 ¹⁹								
支出計(A) 2,664 ¹⁹								
その他 活動費計(B)								

(領収書貼付枠)(原則、領収書を徹し、重ならないように貼付すること。枠内に貼付しきれない場合は、別紙に整理すること。)

富山県議会社民党議員会

菅沢裕明

用途項目	調査研究費	研修費	会議費	資料作成費	資料購入費	広報費	事務費	人件費	この頁の合計額		
									支出計(A)	(A)+(B)	
活動日・支出日				平成28年5月12日~						2,664 ^円	
場所・支出先	県庁厚生部児童養育施設										
活動の概要・支出目的	県庁厚生部児童養育施設永原弘久議員より、保育行政の現状と、保育士の待遇問題について、説明をうける。(県政調査)										
上記活動に要した経費	鉄道・バス	タクシー	航空機	自家用車 @37円×km 72	有料道	駐車場	宿泊料	食事代	会費	その他	活動費計(B)
				2,664 ^円							

(領収書貼付枠)(原則、領収書を徴し、重ならないように貼付すること。枠内に貼付しきれない場合は、別紙に整理すること。)

(塩田)

富山県議会社民党議員会

菅沢裕明

議員名

使途項目	調査研究費	研修費	会議費	資料作成費	資料購入費	広報費	事務費	人件費	この頁の合計額 (A)+(B)	活動費計(B)	
活動日・支出日	平成28年5月13日～									5,400	
場所・支出先	東京都新宿区 特定非営利活動法人 原子力資料情報教室										
活動の概要・支出目的	書籍代									5,400	
上記活動に要した経費	鉄道・バス	タクシー	航空機	自家用車 @37円×km	有料道	駐車場	宿泊料	食事代	会費	その他	

ご利用明細票

お取扱日	店番	取扱番号
28-05-13	32185	A93150008
取扱店	トヤマケンチャウナイ	
払込口座	00140-3	63145
払込金額	*5,400 料金 *80	
振替受付票	振替受付票	
払込みの証拠となるものは、大切に保存して下さい。	払込みの証拠となるものは、大切に保存して下さい。	
原子力資料情報教室	原子力資料情報教室	
〒162-8601 東京都新宿区小田町1-6-1	〒162-8601 東京都新宿区小田町1-6-1	
菅沢裕明	菅沢裕明	
入金額	*5,500	
おつり	*20	

新生活応援キャンペーン実施中! 詳しくは、貯金窓口へ。

印紙税申告納付につき趣向和紙墨承認済

するこ

NR 売上カード

場合は、別紙に整理すること。)

七ツ森書館
TEL: 03-3818-9311
FAX: 03-3818-9312

原子力資料情報教室 編
検証 福島第一
原発事故

ISBN978-4-8228-1651-3
C0036 ¥5500E
定価5,500円+税



2016年5月9日

160509-07

納品書

菅沢 裕明 様

特定非営利活動法人 原子力資料情報室
理事 伴 繁 郎

〒162-0065
東京都新宿区住吉町8番5号
曙橋コーポ2階B

下記のとおり納品いたしました

合計金額	¥5,400
------	--------

番号	品名	数量	単価	金額(円)	摘要
1	検証 福島第一原発事故	1	5,500	5,000	会員価格
2	送料			0	
3	避難計画の実効性を問う 再稼働なんて あり得ない!	1	400	400	
	合計			¥5,400	

2016年5月9日

160509-07

請求書

菅沢 裕明 様

特定非営利活動法人 原子力資料情報室
理事 伴 繁 郎

〒162-0065
東京都新宿区住吉町8番5号
曙橋コーポ2階B

下記のとおり御請求申し上げます

合計金額	¥5,400
------	--------

番号	品名	数量	単価	金額(円)	摘要
1	検証 福島第一原発事故	1	5,500	5,000	会員価格
2	送料			0	
3	避難計画の実効性を問う 再稼働なんて あり得ない!	1	400	400	
	合計			¥5,400	

お振込みは下記の口座宛てにお願い申し上げます。

郵便振替:00140-3-63145 原子力資料情報室

銀行振込:ゆうちょ銀行 ○一九店 (当座)0063145 原子力資料情報室

(平成28年度(平成28年政務調査費) 調査研究・研修 活動実績報告書

整理番号 平成28年-5-8

富山県議会社民党議員会
(長井屋)

菅 沢 裕 明

使途項目	調査研究費	研修費	会議費	資料作成費	資料購入費	広報費	事務費	人件費
活動日・支出日	平成28年5月13日～							
場 所・支出先	県庁知事政策局防災・危機管理課							
活動の概要・支出目的	県知事政策局防災・危機管理課 田中達也議員から、志賀原野の現状について、説明を受ける。(県政調査)							
上記活動に要した経費	鉄道・バス	タクシー	航空機	自家用車 @37円×km 72	有料道	駐車場	宿泊料	食事代
				2664				
							会費	
							その他	
							活動費計(B)	
							この頁の合計額 (A)+(B)	2664
							支出計(A)	2664

(領収書貼付枠)(原則、領収書を載し、重ならないように貼付すること。枠内に貼付しきれない場合は、別紙に整理すること。)

平成28年(平政調査費) 調査研究・研修 活動実績報告書

整理番号 平成28年-5-9

安中橋

富山県議会社民党議員会

菅沢裕明

議員名

使途項目	調査研究費	研修費	会議費	資料作成費	資料購入費	広報費	事務費	人件費	この頁の合計額	
									(A)+(B)	R
活動日・支出日	平成28年5月17日～								36,140	R
場所・支出先	東京都千代田区日本郵便株式会社								36,140	R
活動の概要・支出目的	県議会活動報告郵送代									
上記活動に要した経費	調査研究費	研修費	会議費	資料作成費	資料購入費	広報費	事務費	人件費	その他	活動費計(B)
									会費	
				自動車 @37円×km	有料道	駐車場	宿泊料	食事代		
				航空機						
		鉄道・バス	タクシー							

(領収書貼付枠)(原則、領収書を徴し、重ならないように貼付すること。枠内に貼付しきれない場合は、別紙に整理すること。)

〒100-8788 日本郵便株式会社
 東京都千代田区鷹が岡1-3-12
 取扱日時：2016年5月17日 9:35
 担当：[Redacted]
 発行No. 160517A2392 第P03箱30
 連絡先：水見郵便局
 TEL: 0766-74-0553



領収書	558	558
小計	¥38,140	¥38,140
郵便物引合	558	558
郵便計	¥38,140	¥38,140
(内郵便送料)	¥2,677	¥2,677
非課税計	¥0	¥0
合計	¥36,140	¥36,140
お預り金額	¥36,140	¥36,140

菅沢 裕明
 065 17
 領収書
 領収書
 領収書

平成28年5月吉日

各 位

富山県議会議員

菅沢 裕明

御挨拶を申しあげます

新緑の候、皆様には如何お過ごしでしょうか。ご活躍、ご健勝をお祈り致します。

さて、日頃から温かいご支援を賜り、心から感謝申し上げます。県議選から早や2年近く経過しました。お陰様で、元気に議会や地域の活動を続けさせて頂いております。本当に有り難うございます。今後も変わらぬご指導、ご鞭撻を、切にお願い申し上げます。

つきましては、別紙のとおり「県議会活動報告」を取りまとめました。お手元にお届けさせて頂きます。御高覧いただければ幸いです。

皆様のご批判とご意見を願いつつ。ご挨拶と致します。

どうか、宜しくお願い申し上げます。

県議会活動報告

富山県議会
所属会
社民党無所属
議員
菅沢裕明
2017年1月



何でもお気軽にご連絡下さい
菅沢裕明 市民相談
水見市栄町6-57
TEL 74-6357 FAX 74-0681
携帯 090-3293-4565

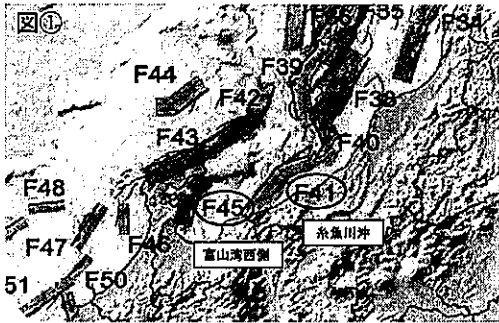

日本海における大規模地震に関する調査検討会
(国土交通省等 H26年8月公表)

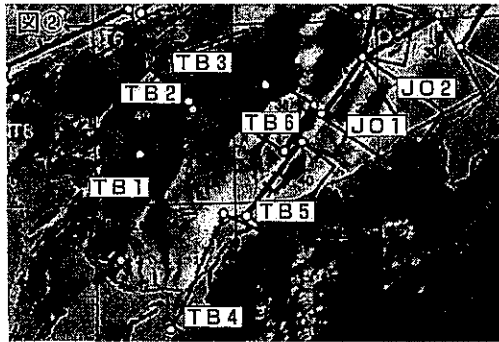

日本海地震・津波調査プロジェクト
(文部科学省・東大 H27年10月公表)

シミュレーション調査の対象とする断層帯

- 国土交通省調査から(上図1)
 - ①糸魚川沖 (F41) - 前回の検討時の糸魚川「運動」とほぼ同じ
 - ②富山湾西側 (F45) - 下記2、①とほぼ同じ
- 文科省等の調査から(上図2)
 - ①富山湾西側の断層 (TB1・TB2の運動)
 - ②能登半島南東沖の断層 (TB3)
 - ③魚津沖の断層 (TB4)
 - ④糸魚川沖の断層 (TB5)
 - ⑤糸魚川沖の断層 (TB6)
 - ⑥糸魚川沖の断層 (JO1・JO2の運動)
- 呉羽山断層帯

年度内に県の津波対策改定 大きな津波に備えること

**津波シミュレーション調査対象
国交省など調査の9断層帯**

東日本大震災の大災害を教訓に、富山県に及ぼすおそれのある津波について、24年3月に「呉羽山断層帯」に起因する津波を中心とした県の津波対策がまとめられました。その後、「津波防災地域づくり法」(23年12月施行)に基づき、国土交通省・文部科学省

この9断層帯(うち呉羽山断層帯は再調査)につ

この9断層帯から除外してよいか
調査対象から除外してよいか

ただ、この9断層帯の公表のうち、6断層帯は、専門家の間で意見が分かれる「富山湾西側」の「TB1」・「TB2」と「TB3」が大きな津波などの結果が運動(図参照)がシミュレーションの対象から外されています。また、「文科省」の公表(図②)については、「防災上の観点から、長期評価の公表を待つことなく、参考として調査を行うことが適当」とされ、曖昧な位置付けです。「文科省」

この9断層帯から除外してよいか
調査対象から除外してよいか

ただ、この9断層帯の公表のうち、6断層帯は、専門家の間で意見が分かれる「富山湾西側」の「TB1」・「TB2」と「TB3」が大きな津波などの結果が運動(図参照)がシミュレーションの対象から外されています。また、「文科省」の公表(図②)については、「防災上の観点から、長期評価の公表を待つことなく、参考として調査を行うことが適当」とされ、曖昧な位置付けです。「文科省」

**大きな津波を「参考」扱いは
県の無責任は許されない**

前回の津波対策の検討の過程で、県西部(高岡市・水見市・射水市)・県東部(下新川・黒部市・魚津市)

いって、津波シミュレーションが実施され、こ

この9断層帯から除外してよいか
調査対象から除外してよいか

ただ、この9断層帯の公表のうち、6断層帯は、専門家の間で意見が分かれる「富山湾西側」の「TB1」・「TB2」と「TB3」が大きな津波などの結果が運動(図参照)がシミュレーションの対象から外されています。また、「文科省」の公表(図②)については、「防災上の観点から、長期評価の公表を待つことなく、参考として調査を行うことが適当」とされ、曖昧な位置付けです。「文科省」

いって、津波シミュレーションが実施され、こ

この9断層帯から除外してよいか
調査対象から除外してよいか

ただ、この9断層帯の公表のうち、6断層帯は、専門家の間で意見が分かれる「富山湾西側」の「TB1」・「TB2」と「TB3」が大きな津波などの結果が運動(図参照)がシミュレーションの対象から外されています。また、「文科省」の公表(図②)については、「防災上の観点から、長期評価の公表を待つことなく、参考として調査を行うことが適当」とされ、曖昧な位置付けです。「文科省」

**「新幹線」後の県政は
県民生活の安心・安全**

石井県政は4期目を迎えている。3期12年間の優先課題は、北陸新幹線の建設であった。その建設費の地元負担が2400億円、他に駅周辺整備や道路などの関連投資が数千億円に達し、並行在来線の経営負担を含め、新幹線関連の財政負担が県政に重くのしかかった。このことは、県当局自ら、「新幹線整備費負担金確保のため医療・福祉・教育等の予算に影響が」と嘆いた。新幹線建設に係わる巨額の財政支出が県政の各分野、特に福祉など県民生活、教育、地域の課題などの分野に及ぼす影響は、県政を捉め、今も後遺症が残ることになった。例えば、県の歳出決算を見ると、県民生活関連の扶助費(生活困窮者・児童・老人・心身障害者等を援助するための経費)は、平成26年度全国46位、教育費は35位の低レベル。子ども医療費無料化(県は入

石井県政は4期目を迎えている。3期12年間の優先課題は、北陸新幹線の建設であった。その建設費の地元負担が2400億円、他に駅周辺整備や道路などの関連投資が数千億円に達し、並行在来線の経営負担を含め、新幹線関連の財政負担が県政に重くのしかかった。このことは、県当局自ら、「新幹線整備費負担金確保のため医療・福祉・教育等の予算に影響が」と嘆いた。新幹線建設に係わる巨額の財政支出が県政の各分野、特に福祉など県民生活、教育、地域の課題などの分野に及ぼす影響は、県政を捉め、今も後遺症が残ることになった。例えば、県の歳出決算を見ると、県民生活関連の扶助費(生活困窮者・児童・老人・心身障害者等を援助するための経費)は、平成26年度全国46位、教育費は35位の低レベル。子ども医療費無料化(県は入

いって、津波シミュレーションが実施され、こ

この9断層帯から除外してよいか
調査対象から除外してよいか

ただ、この9断層帯の公表のうち、6断層帯は、専門家の間で意見が分かれる「富山湾西側」の「TB1」・「TB2」と「TB3」が大きな津波などの結果が運動(図参照)がシミュレーションの対象から外されています。また、「文科省」の公表(図②)については、「防災上の観点から、長期評価の公表を待つことなく、参考として調査を行うことが適当」とされ、曖昧な位置付けです。「文科省」



東日本大震災の津波(宮古市)

菅沢裕明

県「地域交通活性化推進会議」

1/23初会合 バス路線補助金やり玉に

1月23日、初会合が開催された県「地域交通活性化推進会議」を、菅沢は傍聴しました。県当局からバス路線への補助制度(欠損補助など)の見直し提案が、突然のことで驚きました。今後は「推進会議」内に小委員会を設け、交通事業者や市町村などと協議を進められることとなります。一部委員から「路線バスの運行時間のルーズさ」「乗客の少ない大型バスの運行」などをめぐっても発言がありました。補助金や関係企業をやり玉に上げるような議論に、強い違和感を覚えました。

この会議は、有識者や経済団体、交通事業者、利用者、行政の代表で構成されています。昨年3月に策定された「県地域交通ビジョン」の達成状況(下表)をチェックしながら、公共交通の利便性向上について意見を交わすために設置されたものです。人口減少や高齢化などのなかで、地域住民の身近な生活圏での移動(交通手段)をどう確保していくかが大きな課題です。今後は、この「推進会議」設置の主旨を踏まえ、当面する課題の達成に向け、議論が尽くされることを期待します。

菅沢県議会「総合交通特別委」で主張 「欠損補助」は路線バス維持の根幹

バス路線への県の補助金(左)を純らせる」との意見が、1月19日開催の「総合交通特別委員会」で、菅沢は「欠損補助(別項説明参照)がバス路線維持の根幹をなしている」と主張し、大きな役割を補助は企業の経営努力のために欠損補助は

「欠損補助」の対象となっているバス路線の数

H28年度予算 (県総合交通政策室)

	生活路線バス	市町村運行バス	NPOバス	合計
富山市	13	21		34
高岡市	2	12	3	17
射水市	8			8
魚津市		6		6
氷見市	2		3	5
砺波市	1	7		8
南砺市		32		32
上市町		6		6
立山町		6		6
入善町		3		3
朝日町		11		11
合計	26系統	104系統	6系統	136系統

欠かせない。利用者の確保、利便性の向上などは行政や地域住民の課題でもある」と、発言しました。新田知事政策局長からは「欠損補助という仕組みをカラカラにするという。経営努力はいたさなければならぬが、赤字を求めます。」

「欠損補助」とは

「欠損補助」の対象となる「欠損」については、民営バスの場合には「経常費用(人件費、燃料費、修繕費、減価償却費など)と「経常収益(旅客運賃など)の差額が、赤字の場合に補助される。市町村運行バスやNPOバスについては、これよりも範囲が狭いが、運送費と運送収入の差額(赤字)については補助される。民営バスの場合、財源は国1/2、県1/2(県総合交通政策室)。

急がれる氷見市の交通対策

氷見市内では、氷見市情が異なります。こう高岡間の「広域路線」バスが8系統、市内の「生活路線」バスが2系統、「市内循環バス」が3系統(いずれも加越能バス株式会社)が運行されています。しかし、路線バスの利用者減少、加越能の「生活路線」バスからの撤退が続き、その後を特定非営利活動法人(NPOバス)が業務を引き継ぐ例が続いています(八代・碓氷地区に続いて昨年から久目地区)。今後も、残された路線からの加越能の撤退が拡大する

県地域交通ビジョンの目標指標の達成状況

(県総合交通政策室)

目標指標	ビジョン策定時	現状 (2016年12月現在)	2025年までの目標
地域交通計画を策定している市町村数	6市町村	6市町村	15市町村
公共交通空白地域	市町村ごとに一部存在	市町村ごとに一部存在	できる限り解消
幹線鉄道の運行間隔	1.5~2時間程度	1.5~2時間程度	おおむね1時間程度
観光客の県内交通機関の満足度	49%	55%	70%
新幹線駅に地域交通で1時間以内にアクセスできる県民の割合	90%程度	90%程度	できる限り高める
全国相互利用可能な交通ICカードの鉄軌道・バス数	1路線	1路線	できる限り増やす
ノンステップバス導入率	53%	54%	80%以上
バスロケーションシステムを導入している事業者数	6事業者	6事業者	できる限り増やす
ノーマイカー運動の参加者で、地域交通に切り替える意向のある人の割合	23%	17.8%	できる限り増やす
地域交通乗り方学習の実施市町村数	2市	2市	15市町村



県議会「交通特別委」(H29・1・19)



本川市長に予算要望(H29・1・19)

「需要に応じて柔軟に運行する利用者主導型の交通」などが検討課題です。いずれにしても、氷見市としては総合的に実効性のある「市地域公共交通網形成計画」(国の法律で策定義務付け)の策定を急ぐこととす。

議員(議員)の役割は、首長が提出する予算などの条件を審議し、問題があれば修正(多数派派ならできる)し、賛否を明らかにして議決すればよいこと。市長選が予算編成・審議の時期(議会)に近いことを理由(?)にした今回の動きは、議会軽視にもつながりかねない。また、予算審議を通じて、市民・地域の課題に真摯に向き合う姿勢に欠けるとも言える。

なお、予算が成立しても補正することも当然できるし、予算執行・決算の過程でそれぞれ議会の責務がある。いずれにしても、「予算議会」を「政局」扱いにしては、市民への責任は果たせないのではないか。

侃侃諤諤(かんかんげつげつ)という四字熟語。「論語」や「史記」に語源があり、遠慮することなく大いに議論すること。権力のいやがる「指まれ口」とも辞書にあります。

北陸新幹線の敦賀以西への延伸 北陸新幹線の敦賀以西への延伸 山梨などが主張した「小浜-京都ルート」を求めた。ただ、「小浜-舞鶴-京都ルート」を求めた。大がかりな「もたらされる便益は限定的」「負担するならば便益の範囲内」と、自治体負担のルール(財源スキーム)の見直しを求めた。滋賀県は、「米原ルート」を主張した。JR湖西線を並行在来線と位置付けられ、経営分離は認めない」と発言している。大深度地下の難工事で、建設費がかさむ京都-新大阪のルート決定は先送りされた。

今後の敦賀以西ルート建設区間の関係府・県の間に異論が渦巻き、利害対立が表面化し、2兆円もの巨額建設費の見直しもたないのに、石井知事は「早期着工」の旗を振る。しかも、「北陸新幹線建設促進同盟会」の会長職に留まったままです。北陸新幹線建設の本題が敦賀以西に移った今日、富山県の立ち位置はどうあるべきか。沿線府・県の議論に耳を傾け、脇役に徹することが筋と考えるが、どうか。

氷見市の「骨格予算」論議 昨年12月に、水沢議員の最大会派が市長に、「新年度予算は骨格予算(一般行政経費、義務的経費を中心に計上)とするよう」申し入れたとの報道があった。「骨格予算」などは予算の制度上はなく、このような主張は如何なるのか。そもそも自治体の予算編成、議会への提出は首長の法定の権限である。首長が自らそのように判断(それも責任放棄と言え)するならば別だが、議会(議員)が申し入れることではないと思う。

議会(議員)の役割は、首長が提出する予算などの条件を審議し、問題があれば修正(多数派派ならできる)し、賛否を明らかにして議決すればよいこと。市長選が予算編成・審議の時期(議会)に近いことを理由(?)にした今回の動きは、議会軽視にもつながりかねない。また、予算審議を通じて、市民・地域の課題に真摯に向き合う姿勢に欠けるとも言える。

なお、予算が成立しても補正することも当然できるし、予算執行・決算の過程でそれぞれ議会の責務がある。いずれにしても、「予算議会」を「政局」扱いにしては、市民への責任は果たせないのではないか。

水見市30km圏内(UPZ圏)からの避難先
(基本避難1 水見市から県西部)

避難地区	人口	市町村	受入人口
余川、上余川、寺尾、懸札、吉懸、一柳、味川、長坂、平沢、吉岡、平	1,923	→ 南砺市	1,923
加納、福積、白川、戸津宮、大盛、五十谷	1,780	→ 砺波市	1,780
大野、泉、中尾、柿谷、七分一、吉薄、磯辺、針木、角間、小瀧、国見、胡桃、森寺	3,243	→ 高岡市	7,567
小盛、田江、早借、小久米、白詰、日名田、三尾、久目、越坂	2,101		
新保、上田、中村、谷屋、論田、熊無	2,223	→ 射水市	4,619
阿尾、指崎、北八代、越中、小杉、泊、大境、大盛、方田、中波、中波	4,619		
床編、葛葉、岩瀬、老谷、見内、懸懸	551	→ 小矢都市	551

(県避難計画要綱から)

原子力防災訓練(2016年11月20日)

災害時に本当に役立つ訓練か
抜本的見直し必要

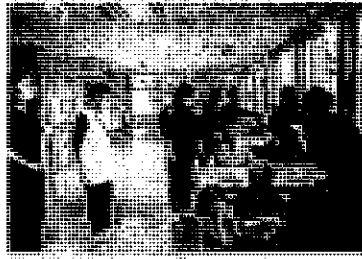

抜本的見直し必要

2016年度北陸電力志賀原発に関する防災訓練が、昨年11月20日早朝から富山県・水見市、南砺市などが主催して実施されました。菅沢は、県議会社民党無所属議員会のメンバーと共に、水見市内、避難所の南砺市福野体育館などで訓練に参加、状況を観察しました。今回の視察で明らかになった問題点について、以下にまとめてみます。

問題点① 避難行動要支援者の切り捨てにならないか

今回の訓練では、在宅の避難行動要支援者(高齢者、障害者、乳幼児その他の特に配慮を要する方々)の避難に、わずか4名の参加に過ぎず極めて不徹底なものでした。訓練の実態は、数名の元気な模擬要支援者による「スムーズ」な避難訓練でした。こうした絵に描いた餅を何枚重ねても実効性はありませぬ。このままでは、事故時に真先に避難行動要支援が見捨てられていくことは必至です。水見市内の30km圏内

取り組みの拡充が求められました。しかし、水見市30km圏内の関係者一在宅2673名のうち、わずか4名の参加に過ぎず極めて不徹底なものでした。訓練の実態は、数名の元気な模擬要支援者による「スムーズ」な避難訓練でした。こうした絵に描いた餅を何枚重ねても実効性はありませぬ。このままでは、事故時に真先に避難行動要支援が見捨てられていくことは必至です。水見市内の30km圏内

問題点② 参加住民が少ない 課題隠す小規模訓練

志賀原発から30km圏内に、水見市では15604人(その他、旅行者など一時滞在者約1600人想定)が暮らしていますが、11月20日の訓練参加者は約300人(若石・余川地区)に過ぎません。地区)に過ぎません。2%弱、人口の約50分の1です。現実の事故の際の実効性が担保されているとは到底言えません。住民の参加人数が増えること、避難指示の不徹底、避難バス確保の遅れ、自家用車移動による渋滞、スクリーニングポイントでの混乱、ヨウ素剤配布時の

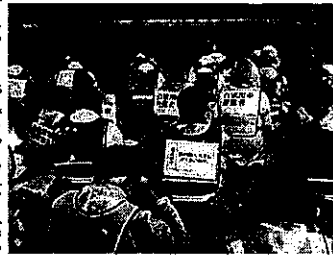

一時集合(若石地区)

問題点③ 自家用車両による避難訓練 本格的な実施を

今回の自家用車両による避難訓練は、20数台(昨年は10台)という極めて少ないもので、本格的ではありません。バスによる避難は、大量のバス配車や運転要員の確保を考慮すると限界がありま

から自家用車両による避難が多くなることを前提に、住民の同乗を進めることや、渋滞対策、避難ルートの検討などを行うべきです。福島第一原発の事故の際は、多数の人々が避難中の被曝は避けられませんでした。この中で、地区公民館への一時集合(安定ヨウ素剤配布(余川地区)



一時集合・安定ヨウ素剤配布(余川地区)

問題点④ 住民の放射線被曝を低減する方策を優先

今回の訓練は、志賀原発における過酷事故(シビアアクシデン)を想定し、午前9時に放射線物質の放出、水見市と石川県の県境で、毎時20マイクログラムの放射線が観測(平常時の400倍)と想定される中で、実施されました。原子力防災の要は、住民の放射線被曝をいかに低減するかです。その中で、今回の訓練では住民への避難指示が出たのは炉心損傷が始まった「全面緊急事態」になってからです。過酷事故(放射線物質放出)にならないと避難指示が発動されないのです。これでは避難中の被曝は避けられま

め、時間制限の中で、避難先まで到達できるのか問題となりました。「ブクシマ」の教訓を生かす対策が求められます。今回の訓練で、新たな対策として車両簡易スクリーニングと、乗員の代表者のみのスクリーニングが実施されました。スクリーニングが、手抜きが目立つものでした。

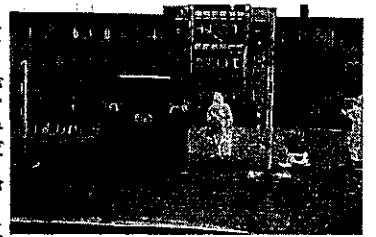

車両簡易ゲートモニタで車両スクリーニング(十三中学校)

問題点⑤ 複合災害を想定し 対応する訓練必要

今回の訓練では、津波等との複合災害を「水見市住民避難計画」で定めた避難ルートがどうした本格的な訓練が、地域により道路の県管理道路で小規模な一部が通行できない場合、去し通行に支障がないことを確認した」との受け入れできない場合想定がなされました。避難経路の変更、避難所のあり方についても事前に検討することです。

16年度原子力防災訓練概要

- ①日時 2016年11月20日(日)午前8時午後2時30分
- ②参加住民・機関 30km圏内の水見市住民若石地区150人(全人口685人)、余川地区150人(全人口865人)、富山県水見市、砺波市、自衛隊、北陸電力他。参加58機関 約1000人(うち参加住民約300人)
- ③訓練想定 石川県内で震度6強(水見市等で震度5弱を観測)の地震が発生し、志賀原子力発電所2号機において、原子炉が自動停止。同時に送電鉄塔倒壊及び中能変電所の設備破損等により外部電源を喪失し、さらに原子炉への全ての注水機能を喪失により全面緊急事態となる。その後、放射性物質が放出され、その影響が発電所周辺地域に及ぶ。(県原子力防災訓練実施要綱から)

訓練の見直し提案(菅沢)

- ①想定される原子力災害の、実態に見合った訓練参加者を確保した訓練を行うこと(訓練参加者・地域の拡大)
- ②避難行動要支援者の退避・避難訓練の徹底。自家用車両による避難を本格的に実施。渋滞対策などの検討を始める。
- ③住民の放射線被曝をできるだけ低減する方策を最優先する。
- ④水見市避難計画と防災訓練を、過酷事故(シビアアクシデン)に対応した実効性のある内容に見直しを求める。

農業用「ため池」の

防災対策を推進

菅沢は、昨年10月31日開催の県議会臨時会（経済対策）、11月12日の県議会農林水産常任委員会で農業用「ため池」の防災対策を取り上げました。県内は、1921の農業用ため池（水見市内12

「安全率1.0未満」のため池 平成34年度までに着工

県では、東日本大震災を契機として、県内のため池について堤体や漏水の状況、かんがい面積や周辺人家数などの点検調査を実施してきました。その中で「防災重点ため池」（下記の「説明」参照）を特定（県下で163、水見市内39）とし、耐震調査（平成28・29年度で終了）してきました。調査結果から耐震不足とされるため池のうち、「安全率1.0未満」（下記「説明」）について防災対策を急ぐことになりました。

危険なため池978箇所 防護柵等の設置急ぐ

昨年6月に砺波市で、ため池での落水事故が発生。こうした事故を受け、ため池の安全対策を早急に定めることになりました。臨時議事や常任委員会での菅

1ブや転落防止柵・看板などの安全施設を緊急的に整備する。そのために、当面は補正予算で1億8千万円の事業費を確保した。今年度で、総事業費約8億円かけ事業を集約的に実施する」との答弁がありました。



ミヤデン池（平沢 H28・11改修）

水見市防災重点ため池箇所別一覧

県農村整備課（H28.9.30現在）

名称	所在地	堤高(m)	堤頂長(m)	総貯水量(m ³)	かんがい受益面積(ha)	耐震調査	耐震不足	安全率1.0未満(ハード整備)
大浦大池	大浦	5.0	108.0	62,400	18.2	○	●	◎
桑ノ院池	桑ノ院	18.2	85.6	688,860	785.0	○	●	
加納新池	加納	4.7	124.0	57,100	12.0	○	●	◎ (H28~32)
加納大池	加納	4.4	154.0	170,830	18.1	○	●	◎
中村大池	中村	5.0	188.0	42,390	8.7	○	●	◎
木茂池	中村	3.3	259.0	15,080	10.0	H28実施中		
栗屋池	中村	3.7	78.0	14,530	8.7	H28実施中		
新保大池	新保	4.6	187.8	39,150	19.7	○	●	◎
瀬戸前大池	上田	6.3	45.0	3,580	5.4	○	●	◎ (H27~29)
谷内山池	上田	7.4	75.8	22,520	6.0	○	●	◎
西ヶ谷内池	七分一	3.7	86.0	8,680	3.0	H29実施予定		
塩田大池	七分一	3.0	100.0	17,330	23.0	H28実施中		
石戸谷池	柿谷	5.6	73.0	8,100	45.0	H28実施中		
二十刈池	柿谷	7.3	40.0	9,990	6.0	H29実施予定		
新池	小窪	4.6	36.0	6,710	12.2	○	●	
池の谷内池	小窪	3.8	59.0	3,510	8.6	○	●	◎
向山池	小窪	4.5	88.2	10,140	3.0	○	●	◎
新池	田江	5.9	188.0	12,650	14.8	H28実施中		
羽庄池	触坂	5.9	35.5	11,340	3.6	H29実施予定		
猪子田池	触坂	8.7	57.3	29,500	8.5	○	●	◎
鳥山池	稲積	5.6	100.0	41,220	10.0	○	●	◎ (H29~32)
宮ヶ谷内池	稲積	3.6	124.0	26,380	6.4	○	●	
大谷池	余川	18.5	137.0	85,800	33.0	○	●	
仏供田池	北八代	5.3	45.3	11,440	12.0	○	●	◎
高平池	脇	5.7	45.3	22,970	12.0	○	●	
蛇池	姿	3.5	63.2	59,330	28.0	H28実施中		
千石池	平	8.6	117.2	204,710	203.0	○	●	◎
吉野谷池	宇波	5.7	71.1	14,090	40.0	○	●	◎
1区池	中波	2.2	68.5	23,090	6.0	○	●	◎
ミヤデン池	平沢	3.4	80.0	3,900	5.2	○	●	◎ (H26~28免)
論地池	平沢	5.1	50.0	4,860	8.8	○	●	
川谷池	谷屋	4.6	74.0	6,720	6.6	○	●	◎
谷内田池	谷屋	4.4	53.0	6,930	10.0	H28実施中		
唐古池	小久米	17.0	99.1	3,950	8.2	H29実施予定		
千元池	久目	4.2	87.0	6,510	15.0	H28実施中		
石仏池	一劔	5.3	55.0	12,600	7.8	○	●	◎
白上池	阿尾	4.2	124.0	21,080	33.4	H28実施中		
島田池	阿尾	3.3	130.0	2,380	6.5	H28実施中		
三保池	五十谷	12.3	95.7	42,896	4.0	H29実施予定		
39箇所	26地区					実施済 24 H28実施 10 H29予定 5	21	16 (ハード整備4)

ため池に関する説明

- 農業用ため池**
降水量が少なく、流域の大きな河川に恵まれない地域などで、農業用水を確保するために水を貯え取水できるように、人工的に造成された池のこと。堤高15m以上であって、土地改良法に基づく管理・監視されているものを農業ダム、それ以外を農業用ため池と呼んでいる。
- 防災重点ため池（左表）**
農業用ため池のうち、次のいずれかに該当するもの。①堤高10m以上、②貯水量10万m³以上、③決壊した場合に人家等に多大な影響を与えるおそれのあるもの。具体的には、複数人家に50cm以上浸水するおそれがあるもの、公共施設や国道・県道等の主要道路等があり、防災上重要であるもの。
- 耐震調査（左表○）と耐震不足（左表●）**
耐震調査では、地質調査等により堤体土質の特性を把握し、堤体の安定解析を行って、地震時に堤体が滑ろうとする力に対して、抵抗しようとする力の比率（安全率）を算出する。その値が1.2未満を耐震不足と判定している。
- 安全率1.0未満（左表◎）**
農業用ため池については、設計基準において、計算誤差等を考慮し、安全率が1.2未満を耐震不足としている。安全率1.2未満のため池は全て耐震不足であり、対策が必要となる。ただ、耐震不足のため池の整備には多額の費用と相当な期間が必要となることから、耐震のより低い、安全率1.0未満のため池の整備を優先して行うこととしている（県農村整備課）。

富山県議会社民党議員会
 菅沢裕明

用途項目	調査研究費	研修費	会議費	資料作成費	資料購入費	広報費	事務費	人件費			
活動日・支出日	平成28年5月17日～										
場所・支出先	県企業局経営管理課										
活動の概要・支出目的	高炉の第一号炉から、企業局の各屋敷の現状、企業局 職員の配置、採用等について、説明を受ける。(県政調査)										
上記活動に要した経費	鉄道・バス	タクシー	航空機	自家用車 @37円×km	有料道	駐車場	宿泊料	食事代	会費	その他	この頁の合計額 (A)+(B)
				72							2,664 ^円
											2,664 ^円
											活動費計(B)

(領収書貼付枠)(原則、領収書を散し、重ならないように貼付すること。枠内に貼付しきれない場合は、別紙に整理すること。)

富山県議会社民党議員会
 (横断)

菅 沢 裕 明

使途項目	調査研究費	研修費	会議費	資料作成費	資料購入費	広報費	事務費	人件費	この頁の合計額		
									(A)+(B)	7,135 ^円	
活動日・支出日	平成28年5月18日～								7,135 ^円		
場 所・支出先	富山県志賀町 富山県岩手水産総合センター										
活動の概要・支出目的	富山県の米の生産種別等について取組みの現状について、石黒哲也農学研究所施設より、説明を受ける。(学政調査)									7,135 ^円	
上記活動に要した経費	鉄道・バス	タクシー	航空機	自家用車 @37円×km	有料道	駐車場	宿泊料	食事代	会費	その他	活動費計(B)

(領収書貼)

いよに貼付すること。枠内に貼付しきれない場合は、別紙に整理すること。

タクシーを待機させたことから、半額 7,135^円のみ。

領 収 証

金 14,270 円也

上記金額正に領収致しました

28年5月18日

富山県双代町2番1号

富山交通株式会社

車 番 968 氏 名

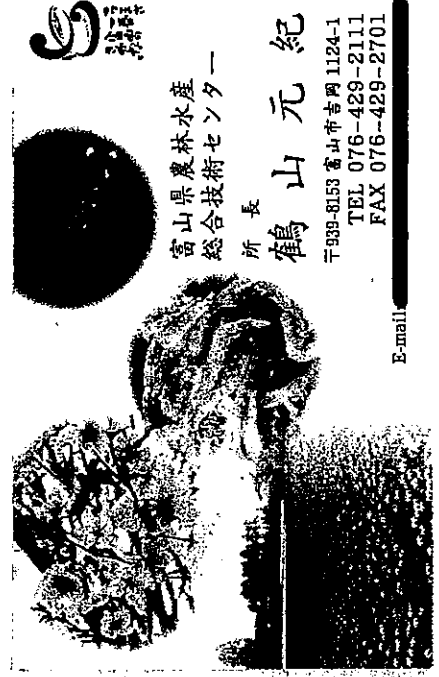

富山県農林水産総合技術センター
 農業研究所・所長
 石黒 哲也 Ishikuro Tetsuya

〒939-8153 富山市吉岡1124-1
 Tel 076-429-2111(代)
 Fax 076-429-2701
 E-mail

富山県農林水産
 総合技術センター
 所 長

鶴 山 元 紀
 〒939-8153 富山市吉岡1124-1
 TEL 076-429-2111
 FAX 076-429-2701
 E-mail

富山県議会議員 菅 沢 裕 明
 富山県議会社民党議員会

用途項目	調査研究費	研修費	会議費	資料作成費	資料購入費	広報費	事務費	人件費
活動日・支出日	平成28年5月19日～							
場所・支出先	東京都丸の内丸善丸の内本店							
活動の概要・支出目的	雑誌代							
上記活動に要した経費	鉄道・バス	タクシー	航空機	自家用車 @37円×km	有料道	駐車場	宿泊料	食事代
							会費	
							その他	
							活動費計(B)	
							この頁の合計額 (A)+(B)	1,080
							支出計(A)	1,080

領収書貼付枠(原則、領収書を徴し、重ならないように貼付すること。枠内に貼付しきれない場合は、別紙に整理すること。)

丸善丸の内本店
 電話 03-5288-8881
 領収証
 2016/05/19(木) 19:33
 No.03-000300266 扱:40016113
 4128:9784272791637 0331 01000
 ①1080
 1冊 ¥1,080
 雑誌1冊
 送料 ¥80
 送料 ¥1,000
 送料 ¥80
 送料 ¥1,080
 送料 ¥80
 送料 ¥1,100
 送料 ¥20

季刊自治と分権
 第63号
 大月書店
 ¥1,080 (税込)

季刊

自治と分権

spring
2016

自治労連・地方自治問題研究機構
Jichiroren Institute of Local Government

no.

63

松岡要
図書館のあり方と民間委託
長澤成次
社会教育の自由と自治をめぐる今日的課題
岡山市の公民館職員の活動から
吉田郁美
人づくりこそがまちづくり
住民投票と「市民のための
小牧市立図書館」づくり
福本英雄

【特集】

社会教育・図書館と住民自治

●首長インタビュー
達増拓也さん
(岩手県知事)

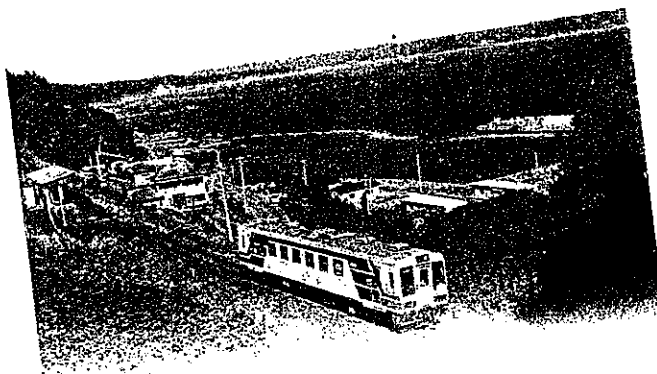

「お帰りのさい」三陸鉄道
地域の足として親しまれている三陸鉄道。東日本大震災で
壊滅的な被害を受けたが、国・県をはじめ多くの支援で、
2014年4月、全線で運行を再開した。

(平成28年政務調査費) 調査研究・研修 活動実績報告書

整理番号 平成28年-5-13

富山県議会議員 菅沢裕明

用途項目	調査研究費	研修費	会議費	資料作成費	資料購入費	広報費	事務費	人件費		
活動日・支出自	平成28年5月20日～									
場・所・支出先	原議会社民党・無所属控室									
活動の概要・支出目的	原農林水産部森林政策課佐藤宏課長から、県の森づくり税について、説明を受ける。(厚政調委)									
上記活動に要した経費	鉄道・バス	タクシー	航空機	自家用車 @37円×km 72	有料道	駐車場	宿泊料	食事代	その他	この頁の合計額 (A)+(B) 2,664 ^円
				2664 ^円					2,664 ^円	活動費計(B)

(領収書貼付枠)(原則、領収書を徴し、重ならないように貼付すること。枠内に貼付しきれない場合は、別紙に整理すること。)

富山県議会 議員名

管 沢 裕 明

整理番号

用途項目	調査研究費	研修費	会議費	資料作成費	資料購入費	広報費	事務費	人件費
活動日・支出日	平成28年 5月 23日 ~							
場 所・支出先	高岡市福田43 文苑堂福田本店							
活動の概要・支出目的	書籍代							
上記活動に要した経費	鉄道・バス	タクシー	航空機	自家用車 @37円×km	有料道	駐車場	宿泊料	食事代
この頁の合計額 (A)+(B)	885 ¹⁰							
支出計(A)	885 ¹⁰							
その他	活動費計(B)							

紙に整理すること。)

項目	金額
外税対象額	¥10,160
税率	8.0%
消費税	¥813
合計	¥10,973
お預り	¥11,000
お割り	¥27

品名	単価	数量	金額
978400332337	¥909	1冊	¥909
9784000291880	¥1,420	1冊	¥1,420
9784000291880	¥2,200	1冊	¥2,200
978400212230	¥4,200	1冊	¥4,200
978400416053	¥200	1冊	¥200
97840034056000620	¥820	1冊	¥820
外税対象額	¥10,160		¥10,160
税率	8.0%		¥813
合計			¥10,973
お預り			¥11,000
お割り			¥27

担当：0018-0003
09:00-24:00とさせていただきます。
2013年10月1日より福田本店営業時間は
営業時間変更のお知らせです。
（上記ご利用回数よりかっています。）

本体 820¹⁰
税 65¹⁰
885¹⁰

売上カー
岩波書店
新刊
431605
新刊
文苑堂
福田本店
〒930-0801
富山県富山4-3
0766-27-7800

ISBN 4-00-431605-7 C0233 ¥820E



富山県議会社民党議員会

菅 沢 裕 明

用途項目	調査研究費	研修費	会議費	資料作成費	資料購入費	広報費	事務費	人件費	この頁の合計額		
									(A)+(B)	活動費計(B)	
活動日・支出自									5,200		
場 所・支出先	平成28年5月24日~ 富山県総合防災センター										
活動の概要・支出目的	広域消防防災展 - 能野真知から、防災四季鑑の津波展示について説明を受ける。(県政調査)										
上記活動に要した経費	鉄道・バス	タクシー	航空機	自家用車 @37円×km	有料道	駐車場	宿泊料	食事代	会費	その他	活動費計(B)
		5,200									5,200

(領収書貼付枠)(原則、領収書を敬し、重ならないように貼付すること。枠内に貼付しきれない場合は、別紙に整理すること。)

タクシーを待機させたことから、半額5,200円のみ。

領収証

毎度ご乗車ありがとうございます。

車庫番号 1046号

2016年05月24日

乗車料金 10400円

乗車料金 ¥120円
 運賃 ¥100円
 下車料金 ¥300円

(現金・チャット・クオカード)の通り正に領収しました。

富山交通株式会社
〒830-0971 富山県富田町2-1
(076) 421-1122

平成28年度政務調査費) 調査研究・研修 活動実績報告書

長野県

富山県議会社民党議員会

平成28年-5-16

菅沢裕明

整理番号

議員名

用途項目	調査研究費	研修費	会議費	資料作成費	資料購入費	広報費	事務費	人件費
活動日・支出日	平成28年5月25日～							
場所・支出先	富山県議会社民党・長野県議会控室							
活動の概要・支出目的	県企業局電気課 坂井宏幸課長から、企業局の電気事業を の(電気料金)について、説明を受ける。(県政調査)							
上記活動に要した経費	鉄道・バス	タクシー	航空機	自家用車 @37円×km 72	有料道	駐車場	宿泊料	食事代
				2,664 ^円				
	この頁の合計額 (A)+(B)							2,664 ^円
	支出計(A)							
	その他							活動費計(B)

(領収書貼付枠)(原則、領収書を徴し、重ならないように貼付すること。枠内に貼付しきれない場合は、別紙に整理すること。)

富山県議会社民党議員会

菅 沢 裕 明

整理番号
議員名

用途項目	調査研究費	研修費	会議費	資料作成費	資料購入費	広報費	事務費	人件費	この頁の 合計額 (A)+(B)
活動日・支出日									2,664
場 所・支出先	県議会社民党、無所属会派控室								
活動の概要・支出目的	県工本卸建築住宅課 寺井健雄課長から、県の地蔵村等に 内なる建築物の耐震化の件について、説明を受ける。(県政調査)								
上記活動に要した経費	鉄道・バス	タクシー	航空機	自家用車 @37円×km 92	有料道	駐車場	宿泊料	食事代	2,664
				2,664					活動費計(B)

《領収書貼付枠》(原則、領収書を徴し、重ならないように貼付すること。枠内に貼付しきれない場合は、別紙に整理すること。)

富山県議会議員 菅沢裕明

整理番号
議員名

用途項目	調査研究費	研修費	会議費	資料作成費	資料購入費	広報費	事務費	人件費					
活動日・支出日	平成28年5月28日～												
場所・支出先	富山市総曲輪 紀伊國屋書店富山店												
活動の概要・支出目的	書籍代												
上記活動に要した経費	鉄道・バス	タクシー	航空機	自家用車 @37円×km	有料道	駐車場	宿泊料	食事代	会費	その他	この頁の合計額 (A)+(B)		
											2,052		
											支出計(A)	2,052	
												活動費計(B)	

(別紙に整理すること。)

紀伊國屋書店 富山店
TEL.076-491-7031 総曲輪7エロオ7

024050 徹底検証 安倍政治 谷

ISBN4-00-024050-1 C0031 *1900E

1900円+税

024050 中 冊 一 冊

978400240505 C0031 Y1900
社給政治 小冊 外装
*1,900 *1,900 *152

お買上げの雑誌
*2,052
*3,000 *948

上記正に領収いたしました
A20003313002162A

#2192 MK:0000

店:0033 127:13
紀伊國屋書店 富山店
TEL.076-491-7031

本体 1,900
税 152
2,052



(平成28年政務調査費) 調査研究・研修 活動実績報告書

平成28年5-19

富山県議会 議員会
富山県議会社民党議員会

菅沢裕明

用途項目・活動日・支出日	調査研究費	研修費	会議費	資料作成費	資料購入費	広報費	事務費	人件費	この頁の合計額 (A)+(B)	
										支出計(A)
活動日・支出日	平成28年5月28日～								2019	
場所・支出先	富山市総曲輪 紀伊國屋書店 富山店									
活動の概要・支出目的	文具代(ファイル用品他)								2019	
上記活動に要した経費	鉄道・バス	タクシー	航空機	自家用車 @37円×km	有料道	駐車場	宿泊料	食事代	会費	その他

《領収書貼付枠》(原則、領収書を徴し、重ならないように貼付すること。枠内に貼付しきれない場合は、別紙に整理すること。)

紀伊國屋書店 富山店
TEL.076-491-7031
総曲輪エリア内

☆お部屋の整理・インテリアに☆
※お部屋の整理・インテリアに☆
※お部屋の整理・インテリアに☆

5月14日(土)～6月19日(日)
文庫風道場・権筆スペースにて
2016年06月28日(土) 12時40分

4992617949758 事務用品000300 ¥300
4992617949703 事務用品000250 ¥250
4992617949628 事務用品000170 ¥340
4992617949949 事務用品000500 ¥500
4992617949926 事務用品000480 ¥480
小計 ¥1,870
外税 ¥149

お買い上げ消費税 ¥2,019
送料 ¥0
お釣り ¥0

上記正に領収いたしました
A20003321009214A
#9214 #9214 MK:0000

店:0083 ｼﾞ:21
02172
紀伊國屋書店 富山店
TEL076-491-7031

(平成28年政務調査費) 調査研究・研修 活動実績報告書

整理番号 平成28年-5-20

世所屋
富山県議会社民党議員会

菅 沢 裕 明

議員名

使途項目	調査研究費	研修費	会議費	資料作成費	資料購入費	広報費	事務費	人件費	この頁の合計額 (A)+(B)
活動日・支出日	平成28年5月30日～								6,763 ^円
場 所・支出先	氷見市柳田(株)よみうりエコ-氷見営業所								6,763 ^円
活動の概要・支出目的	新聞紙代								
上記活動に要した経費	鉄道・バス	タクシー	航空機	自家用車 @37円×km	有料道	駐車場	宿泊料	食事代	会費
									その他
									活動費計(B)

(領収書貼付枠)(原則、領収書を徴し、重ならないように貼付すること。枠内に貼付しきれない場合は、別紙に整理すること。)

読売新聞 領収書 区様009 全戸0044 お問合せNo.04907

お名前 菅沢 裕明 様
栄町6-57

28年 5月分	部 数	金 額	◇左記の通り領収しました
1 読売新聞朝刊	1	3,093	
2 日本経済新聞	1	3,670	
3			
合 計		6,763円	領収日 年 月 日



読売新聞 読売新聞朝刊
〒935-0031 氷見市柳田990-2
TEL 0766-91-8211
代表取締役社長 柳田 平 八

※領収書は必ず内容が十分記載されています。

(平成28年度政務調査費) 調査研究・研修 活動実績報告書

平成28年-5-21

富山県議会議員 菅沢裕明

用途項目	調査研究費	研修費	会議費	資料作成費	資料購入費	広報費	事務費	人件費
活動日・支出口	平成28年5月31日～							
場所・支出先	氷見市幸町 富山新聞氷見北部販売所							
活動の概要・支出目的	新聞紙代							
上記活動に要した経費	鉄道・バス	タクシー	航空機	自家用車 @37円×km	有料道	駐車場	宿泊料	食事代
								会費
								その他
								活動費計(B)
								この頁の合計額 (A)+(B)
								支出計(A)
								3,072
								3,072

《領収書貼付枠》(原則、領収書を徴し、重ならないように貼付すること。枠内に貼付しきれない場合は、別紙に整理すること。)

領収証
菅沢 裕明様

2016年5月分
(4) 20,000集金
お聞会社№ 486

部数	金額	備考
1	3,072	
合計金額		3,072

毎度ご購読、まことにありがとうございます。金額には消費税が含まれています。

毎度ご購読有難うございます。上記の金額正に領収致しました。

富山新聞氷見北部販売所
星野新聞店

氷見市幸町5-35
TEL 0766(7)210267
領収

菅沢裕明
富山県議会社民党議員会

整理番号
議員名

用途項目	調査研究費	研修費	会議費	資料作成費	資料購入費	広報費	事務費	人件費	この頁の合計額
活動日・支出日	平成28年5月31日～								(A)+(B) 10,754
場所・支出先	氷見市伊勢大町 北陸中日・朝日・毎日 氷見中央販売店								
活動の概要・支出目的	新聞紙・雑誌代								
上記活動に要した経費	鉄道・バス	タクシー	航空機	自家用車 @37円×km	有料道	駐車場	宿泊料	食事代	その他
									会費
									活動費計(B)

《領収書貼付枠》(原則、領収書を敬し、重ならないように貼付すること。枠内に貼付しきれない場合は、別紙に整理すること。)

2016年5月分
お問合せ先 28
(1) 70.00集金



菅沢裕明様

銘柄名	部数	金額	備考
北陸中日新聞	1	2,988	
朝日新聞	1	3,093	
アエラ	1	1,580	
毎日新聞	1	3,093	
		10,754	合計金額

購読料は口座振替が大変便利です。手続きは簡単です。是非ご利用下さい。

北陸中日新聞・朝日新聞
毎日新聞・産経新聞
氷見中央販売店
氷見市伊勢大町2-5-5
TEL72-1550/FAX72-1551



豊後
富山県議会社民党議員会

菅 沢 裕 明

議員名

用途項目	調査研究費	研修費	会議費	資料作成費	資料購入費	広報費	事務費	人件費
活動日・支出日	平成28年6月2日～							
場 所・支出先	高岡市赤祖父 高岡市農林振興センター 庁舎							
活動の概要・支出目的	高岡市農林振興センター 大橋 野村氏から、高岡市内一帯のTPP対策関連の土地改良委員会、説明受ける。(県政調査)							
上記活動に要した経費	鉄道・バス	タクシー	航空機	自家用車 @37円×km 54	有料道	駐車場	宿泊料	食事代
				1,998 ^円				
この頁の合計額 (A)+(B) 1,998 ^円								
支出計(A) 1,998 ^円								
その他 活動費計(B)								

《領収書貼付枠》(原則、領収書を徴し、重ならないように貼付すること。枠内に貼付しきれない場合は、別紙に整理すること。)

(平成28年政務調査費) 調査研究・研修 活動実績報告書

整理番号 平成28年-6-2

豊前県
富山県議会社会民主党議員会

菅沢裕明

用途項目	調査研究費	研修費	会議費	資料作成費	資料購入費	広報費	事務費	人件費
活動日・支出日	平成28年6月4日～							
場所・支出先	高岡市内免日本共産党員西部地区委員会							
活動の概要・支出目的	新聞紙代							
上記活動に要した経費	鉄道・バス	タクシー	航空機	自家用車 @37円×km	有料道	駐車場	宿泊料	食事代
この頁の合計額 (A)+(B)								4320 ^A
支出計(A)								4320 ^A
その他								活動費計(B)

(領収書貼付枠)(原則、領収書を敬し、重ならないように貼付すること。枠内に貼付しきれない場合は、別紙に整理すること。)



菅沢裕明様

領収書 4,320円

新聞・雑誌名 回数 金額
日刊「しんぶん赤旗」 1 3,497
「しんぶん赤旗」日曜版 1 823

2016年5月分
上記の金額たしかにいたしました。
ありがとうございました。

高岡市内免2丁目7番1-3号
日本共産党
員西部地区委員会
TEL.0766-23-3231

領収日 6/4 扱者

「赤旗」は真実をもとめる国民共同の新聞です。引き続きのご愛読をお願いいたします。

豊後県
富山県議会社会民主党議員会

菅 沢 裕 明

用途項目	調査研究費	研修費	会議費	資料作成費	資料購入費	広報費	事務費	人件費
活動日・支出日	平成28年 6月 6日 ~ 年 月 日							
場 所・支出先	東京都新宿区 (KK) 筑波書房							
活動の概要・支出目的	書籍代							
上記活動に要した経費	鉄道・バス	タクシー	航空機	自家用車 @37円×km	有料道	駐車場	宿泊料	食事代
								会費
								その他
								活動費計(B)
								この頁の合計額 (A)+(B)
								支出計(A)

1,010^円

1,010^円

《領収書貼付枠》(原則、領収書を徴し、重ならないように貼付すること。枠内に貼付しきれない場合は、別紙に整理すること。)

ご利用用明細票

お取扱日 店番 取扱番号
 28-06-06 322185 A93130013
 取扱店 トヤマクンザヨウカイ
 払込口座 00150-3 39715
 払込金額 *1,010 料金 *0

振替受付票
 010150H3
 39715
 株式会社 筑波書房
 〒160-0004 東京都新宿区神楽坂2丁目1番1号
 TEL 03-3267-8599 FAX 03-3267-9499
 振替 00150-3 39715
 振替 00150-3 39715
 振替 00150-3 39715

振替受付票
 払込みの証拠となるものは、大切に保存してください。
 料金は、消費税等が含まれています。
 (ゆうちょ銀行)

入金額 *1,100
 おつり *90

年金 新規お受取りキャンペーン
 実施中！詳しくは、貯金窓口へ。

印紙税申告納付につき廻り
 税務署承認済

935-0005
 富山県氷見市栄町6-57

菅沢裕明

様

請求書

株式会社 筑波書房
 東京都新宿区神楽坂2丁目1番1号
 TEL 03-3267-8599 FAX 03-3267-9499
 【お振込先】
 りそな銀行神楽坂支店 普通 1005335
 郵便振替口座 00150-3-39715



区分	商 品 名	数 量	代 価	金 額	備 考
売上	中山間直接支払制度と農山村再生	1	810	810	
売上	送料			200	
備考		数量計		1,010	

下記の通り御請求申し上げます。

16.05.31 16004 101085 62729

(平成28年度政務調査費) 調査研究・研修 活動実績報告書

整理番号 平成28年-6-4

富山県議会議員 菅沢裕明

用途項目	調査研究費	研修費	会議費	資料作成費	資料購入費	広報費	事務費	人件費			
活動日・支出日	平成28年 6月 6日 ~ 日										
場所・支出先	東京都文京区 大月書房										
活動の概要・支出目的	教育雑誌「クレスコ」年内購読代										
上記活動に要した経費	鉄道・バス	タクシー	航空機	自家用車 @37円×km	有料道	駐車場	宿泊料	食事代	会費	その他	この頁の合計額 (A)+(B)
											7,080
											7,080

ご利用明細票

お取扱日 店番 取扱番号
28-06-0632185 A93130012

取扱店 トヤマケンチャウナイ

払込口座 00130-7 16387

払込金額 *7,080料金 *0

振替受付票
払込みの証拠となるものですから大切に保存して下さい。
料金には、消費税等が含まれていません。
(ゆづちよ銀行)

入金額 *10,000
おつり *2,920

年金 新規お受取りキャンペーン
実施中! 詳しくは、貯金窓口へ。

付すること。枠内に貼付しきれない場合は、別紙に整理すること。

印紙税申告納付につき廻町

請求書

菅沢 裕明様

2017年 4月 1日

〒113-0033
文京区本郷2-11-9
株式会社 大月書店
代表取締役 中川 進
電話 03-3813-4651
FAX 03-3813-4656

請求金額	¥7,080
------	--------

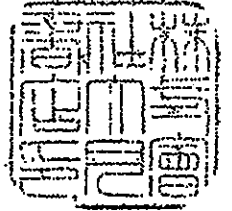

書名	冊数	本体価格	正味	正味金額
クレスコ2017年5月号~クレスコ2018年4月号	12	476		5,712
			消費税	456
			送料・梱包費	912
合計				¥7,080

お振込は以下の口座までお願いいたします。

●郵便振替口座
口座番号 00130-7-16387

取引銀行 三菱東京UFJ銀行本郷支店
口座種別 当座
口座番号 110200
口座名義 (株)大月書店

(平成28年度) 調査研究・研修 活動実績報告書

整理番号 平成28年-6-5

豊後 富山県議会社民党議員会

菅 沢 裕 明

用途項目	調査研究費	研修費	会議費	資料作成費	資料購入費	広報費	事務費	人件費
活動日・支出日	平成28年 6月 日 ~ 年 月 日							
場所・支出先	高岡市福田43 文苑堂福田本店							
活動の概要・支出目的	書籍代							
上記活動に必要な経費	費	自家用車 @37円×km	有料道	駐車場	宿泊料	食事代	会費	その他
								この頁の合計額 (A)+(B) 1,296 ^円
								支出計(A) 1,296 ^円
								活動費計(B)



文苑堂福田本店
高岡市福田43
0766-27-7800

2016年06月07日 (火) 12:30

9784002709536 1920336005809
外 教育書

単価 ¥580 × 1点 ¥580①
9784002709529 1920336006202
外 教育書

単価 ¥620 × 1点 ¥620②

小計 ¥1,200
外税対象額 8.0% 消費税等 ¥1,496
合計 ¥1,296
お預り ¥10,000
お釣り ¥8,704

① 「主権者教育」と向う 580^円 本体
② 分析社会・日本 620^円 本体

消費税 96^円
計 1,296^円

①に貼付すること。枠内に貼付しきれない場合は、別紙に整理すること。

いつもご利用頂きありがとうございます。
営業時間変更のお知らせです。
2015年10月1日より福田本店営業時間は
09:00-24:00とさせていただきます。

担当者: [] 0018-0001 [26]
#019382



(平成28年政務調査費) 調査研究・研修 活動実績報告書

整理番号 平成28年-6-6

富山県議会 世所属 富山県議会 議員名

菅 沢 裕 明

用途項目	調査研究費	研修費	会議費	資料作成費	資料購入費	広報費	事務費	人件費	この頁の合計額 (A)+(B)		
活動日・支出日	平成28年6月9日～								2613		
場 所・支出先	高岡市福田43 文花堂福田本店										
活動の概要・支出目的	書籍代								2613		
上記活動に要した経費	鉄道・バス	タクシー	航空機	自家用車 @37円×km	有料道	駐車場	宿泊料	食事代	会費	その他	活動費計(B)

《領収書貼付枠》(原則、領収書を徴し、重ならないように貼付すること。枠内に貼付しきれない場合は、別紙に整理すること。)



文苑堂福田本店
高岡市福田4-3
0766-27-7800

2016年06月09日 (木) 17:14

9784000611169 1920010028001
外人文学 単冊 ¥2,800 × 1点 ¥2,800
9784480068422 1920270008201
外教養新書 単冊 ¥620 × 1点 ¥620
9784040820743 1920235008002
外教養新書 単冊 ¥800 × 1点 ¥800
9784040820668 1920295008002
外教養新書 単冊 ¥800 × 1点 ¥800

小計 ¥5,220
外税計算額 ¥5,220
税率 8.0% 消費税等 ¥418
合計 ¥5,638
お預り

いつもご利用ありがとうございます。
営業時間変更のお知らせです。
2015年10月1日より福田本店営業時間は
09:00-24:00とさせていただきます。

担当者: [redacted] 0018-0003 [16]



ちくま新書注文カード

書店・取次店名

冊	北川アラム 著
ちくま新書 1138	ひらく美術
(本体820円)	筑摩書房



ISBN978-4-480-06842-2
C0270 ¥820E

9784480068422

KADOKAWA

補充注文カード
書店名・帖合コード

補充注文カード
書店名・帖合コード

本体 2420
税 1930

角川新書	冊	浜 矩亨
注文数	アホノミクス完全崩壊に備えよ	
定価 (本体800円 + 税)		



発行 株式会社 KADOKAWA
ISBN978-4-04-082066-8
C0295 ¥ 800E

9784040820668

角川新書	冊	伊藤 淳平
注文数	消費税が社会保障を破壊する	
定価 (本体800円 + 税)		



発行 株式会社 KADOKAWA
ISBN978-4-04-082074-3
C0295 ¥ 800E

9784040820743

ⓧ「母之美術院」肉保
研究の土の

富山県議会社民党議員会
菅沢裕明

整理番号	議員名	整理番号	議員名
1	菅沢裕明	1	菅沢裕明
2	菅沢裕明	2	菅沢裕明
3	菅沢裕明	3	菅沢裕明
4	菅沢裕明	4	菅沢裕明
5	菅沢裕明	5	菅沢裕明
6	菅沢裕明	6	菅沢裕明
7	菅沢裕明	7	菅沢裕明
8	菅沢裕明	8	菅沢裕明
9	菅沢裕明	9	菅沢裕明
10	菅沢裕明	10	菅沢裕明
11	菅沢裕明	11	菅沢裕明
12	菅沢裕明	12	菅沢裕明
13	菅沢裕明	13	菅沢裕明
14	菅沢裕明	14	菅沢裕明
15	菅沢裕明	15	菅沢裕明
16	菅沢裕明	16	菅沢裕明
17	菅沢裕明	17	菅沢裕明
18	菅沢裕明	18	菅沢裕明
19	菅沢裕明	19	菅沢裕明
20	菅沢裕明	20	菅沢裕明
21	菅沢裕明	21	菅沢裕明
22	菅沢裕明	22	菅沢裕明
23	菅沢裕明	23	菅沢裕明
24	菅沢裕明	24	菅沢裕明
25	菅沢裕明	25	菅沢裕明
26	菅沢裕明	26	菅沢裕明
27	菅沢裕明	27	菅沢裕明
28	菅沢裕明	28	菅沢裕明
29	菅沢裕明	29	菅沢裕明
30	菅沢裕明	30	菅沢裕明
31	菅沢裕明	31	菅沢裕明
32	菅沢裕明	32	菅沢裕明
33	菅沢裕明	33	菅沢裕明
34	菅沢裕明	34	菅沢裕明
35	菅沢裕明	35	菅沢裕明
36	菅沢裕明	36	菅沢裕明
37	菅沢裕明	37	菅沢裕明
38	菅沢裕明	38	菅沢裕明
39	菅沢裕明	39	菅沢裕明
40	菅沢裕明	40	菅沢裕明
41	菅沢裕明	41	菅沢裕明
42	菅沢裕明	42	菅沢裕明
43	菅沢裕明	43	菅沢裕明
44	菅沢裕明	44	菅沢裕明
45	菅沢裕明	45	菅沢裕明
46	菅沢裕明	46	菅沢裕明
47	菅沢裕明	47	菅沢裕明
48	菅沢裕明	48	菅沢裕明
49	菅沢裕明	49	菅沢裕明
50	菅沢裕明	50	菅沢裕明
51	菅沢裕明	51	菅沢裕明
52	菅沢裕明	52	菅沢裕明
53	菅沢裕明	53	菅沢裕明
54	菅沢裕明	54	菅沢裕明
55	菅沢裕明	55	菅沢裕明
56	菅沢裕明	56	菅沢裕明
57	菅沢裕明	57	菅沢裕明
58	菅沢裕明	58	菅沢裕明
59	菅沢裕明	59	菅沢裕明
60	菅沢裕明	60	菅沢裕明
61	菅沢裕明	61	菅沢裕明
62	菅沢裕明	62	菅沢裕明
63	菅沢裕明	63	菅沢裕明
64	菅沢裕明	64	菅沢裕明
65	菅沢裕明	65	菅沢裕明
66	菅沢裕明	66	菅沢裕明
67	菅沢裕明	67	菅沢裕明
68	菅沢裕明	68	菅沢裕明
69	菅沢裕明	69	菅沢裕明
70	菅沢裕明	70	菅沢裕明
71	菅沢裕明	71	菅沢裕明
72	菅沢裕明	72	菅沢裕明
73	菅沢裕明	73	菅沢裕明
74	菅沢裕明	74	菅沢裕明
75	菅沢裕明	75	菅沢裕明
76	菅沢裕明	76	菅沢裕明
77	菅沢裕明	77	菅沢裕明
78	菅沢裕明	78	菅沢裕明
79	菅沢裕明	79	菅沢裕明
80	菅沢裕明	80	菅沢裕明
81	菅沢裕明	81	菅沢裕明
82	菅沢裕明	82	菅沢裕明
83	菅沢裕明	83	菅沢裕明
84	菅沢裕明	84	菅沢裕明
85	菅沢裕明	85	菅沢裕明
86	菅沢裕明	86	菅沢裕明
87	菅沢裕明	87	菅沢裕明
88	菅沢裕明	88	菅沢裕明
89	菅沢裕明	89	菅沢裕明
90	菅沢裕明	90	菅沢裕明
91	菅沢裕明	91	菅沢裕明
92	菅沢裕明	92	菅沢裕明
93	菅沢裕明	93	菅沢裕明
94	菅沢裕明	94	菅沢裕明
95	菅沢裕明	95	菅沢裕明
96	菅沢裕明	96	菅沢裕明
97	菅沢裕明	97	菅沢裕明
98	菅沢裕明	98	菅沢裕明
99	菅沢裕明	99	菅沢裕明
100	菅沢裕明	100	菅沢裕明

《領収書貼付枠》(原則、領収書を載し、重ならないように貼付すること。枠内に貼付しきれない場合は、別紙に整理すること。)

MEBUNDO

明文堂書店 高岡射水店
Tel : 0766-82-1840
2016/06/11(土) 14:22
担当: [Redacted]

領収書校正

152 ミツカ カラ-セルシ
152 4902787020386
152 ミツカ カラ-セルシ
152 4902787020386
141 ミツカ タフルカワ
141 4902787005932
141 ミツカ タフルカワ
141 4902787005949
141 ミツカ タフルカワ
141 4902787005932
141 三發 鉛筆ユニ 単品
910 49027879136
162 ミツカ 赤青鉛筆 +
162 490191053388
162 ミツカ 赤青鉛筆 +
162 490191053388

合計 *1,961
消費税 *10,000
お預り (消費税等 *145)
お釣り (お買上げ点数 17) *8,039

お釣り *8,039

レシートNo. 00268365 店 4204-03
000042040300268365

豊前所属
富山県議会社民党議員会

菅沢裕明

用途項目	調査研究費	研修費	会議費	資料作成費	資料購入費	広報費	事務費	人件費
活動日・支出日	平成28年6月16日～							
場所・支出先	富山県議会社民党・豊前所属議員会控室							
活動の概要・支出目的	県署林水産部若業経営課広沢 課長から 集落営農の現状と課題について、説明を受ける。(県政調査)							
上記活動に要した経費	鉄道・バス	タクシー	航空機	自家用車 @37円×km 72	有料道	駐車場	宿泊料	食事代
				2664				
	この頁の合計額 (A)+(B)							2664
	支出計(A)							2,664
	その他							活動費計(B)

《領収書貼付枠》(原則、領収書を徴し、重ならないように貼付すること。枠内に貼付しきれない場合は、別紙に整理すること。)

豊洲
富山県議会社民党議員会

菅沢裕明

整理番号
議員名

使途項目	調査研究費	研修費	会議費	資料作成費	資料購入費	広報費	事務費	人件費
活動日・支出日	平成28年6月16日～							
場所・支出先	東京都港区一般社団法人墨山漁村文化協会							
活動の概要・支出目的	書籍代							
上記活動に要した経費	鉄道・バス	タクシー	航空機	自家用車 @37円×km	有料道	駐車場	宿泊料	食事代
								会費
この頁の合計額 (A)+(B) 3,640 ¹⁹⁾								
支出計(A) 3,640 ¹⁹⁾								
その他 活動費計(B)								

《領収書貼付枠》(原則、領収書を徴し、重ならないように貼付すること。枠内に貼付しきれない場合は、別紙に整理すること。)

ご利用明細票

お取扱日	店番	取扱番号
28-06-16	32185	A93120006
取扱店	トヤマケンチョウカイ	
払込口座	00140-8	880001
払込金額	*3,640	料金 *0
振替受付票		
払込みの証拠となるものと ら大切に保存して下さい。 料金には、消費税等が含まれて います。 (ゆうちょ銀行)		
入金額	*10,000	
おつり	*6,360	
年金 新規お受取りキャンペーン 実施中! 詳しくは、貯金窓口へ。		

印紙税申告納付につき廻町
税務署承認済

売上カード

書名	返送先
ISBN978-4-540-15213-9 C0061 ¥3000E	農文協
地域農業の持続システム	

定価(本体3,000円+税)



9784540152139



1920061030008

〒935-0005
富山県氷見市
栄町6番57号

菅沢 裕明 様

【納品のご案内】 2016/06/14
菅沢 裕明 様

この度は当会の出版物をご注文いただき、
誠にありがとうございます。
お届けの出版物の書類をお届けいたします。

お客様コード：1677003453



一般社団法人 農山漁村文化協会 情報処理グループ

〒330-0854 さいたま市大宮区桜木町4-379-5 安藤恒産ビル3階 電話 048-642-8084 Fax 048-642-8085

2016年06月14日 頁：001

見積番号 1101106419-000-01
菅沢 裕明 様

見積書

お客様コード 1677003453

お見積金額

¥3640-

東京都港区新橋1丁目1番1号
一般社団法人 農山漁村文化協会
専務理事 伊藤 富士男



出版社	品名	数量	単価	金額	備考
農文協	地域農業の持続システム	1	3240	3240	
	送料			400	
	合 計 (税込)	1		3640	

納品番号 1101106419-000-01
菅沢 裕明 様

納品書

お客様コード 1677003453

納品金額

¥3640-

2016年06月14日 頁：001

東京都港区新橋1丁目1番1号
一般社団法人 農山漁村文化協会
専務理事 伊藤 富士男



出版社	品名	数量	単価	金額	備考
農文協	地域農業の持続システム	1	3240	3240	
	送料			400	
	合 計 (税込)	1		3640	

〒935-0005
富山県氷見市
栄町6番57号

菅沢 裕明 様

お客様コード : 1677003453

【請求のご案内】 2016/06/14
菅沢 裕明 様

この度は当会の出版物をご注文いただき、
誠にありがとうございます。
お届けの出版物の書類をお届けいたします。
2016年7月14日までに下記金額を
お支払いいただきますようお願い申し上げます。
2016年06月14日の時点で本票を発行いたしております。

一般社団法人 農山漁村文化協会 情報処理グループ

〒330-0854 さいたま市大宮区桜木町4-379-5 安藤恒産ビル3階 電話 048-642-8084 Fax 048-642-8085

請求番号 1101106419-000-01
菅沢 裕明 様

請求書

2016年06月14日 頁: 001

お客様コード 1677003453

ご請求金額

¥3640-

東京都港区赤坂7-1-1 農山漁村文化協会
一般社団法人 農山漁村文化協会
専務理事 菅沢 裕明

出版社	品名	数量	単価	金額	備考
農文協	地域農業の持続システム	1	3240	3240	
	送料			400	

合 計 (税込) 1 3640

振込口座 名 義 シヤ)ノウサンギヨソンプンカキヨウカイ
取引銀行 各当座 みずほ銀行赤坂支店(No.0101912) 三菱東京UFJ銀行赤坂支店(No.0550176)

(平成28年政務調査費) 調査研究・研修 活動実績報告書

整理番号 平成28年-6-10
 議員名 菅沢裕明

富山県議会社民党議員会

使途項目	調査研究費	研修費	会議費	資料作成費	資料購入費	広報費	事務費	人件費
活動日・支出日	平成28年6月25日～							
場所・支出先	富山市草島 北日本印刷株式会社							
活動の概要・支出目的	県議会活動報告印刷代							
上記活動に要した経費	鉄道・バス	タクシー	航空機	自家用車 @37円×km	有料道	駐車場	宿泊料	食事代
							会費	
							その他	活動費計(B)
							この頁の 合計額 (A)+(B)	183,600
							支出計(A)	183,600

【領収書貼付枠】(原則、領収書を徴し、重ならないように貼付すること。枠内に貼付しきれない場合は、別紙に整理すること。)

領収書

菅沢裕明 様

金額 **¥183,600-**

但し県議会活動報告

5,000部

28年6月25日

いつも変わらぬご愛顧をいただき誠にありがとうございます。
 下記金額正に精収いたしました。

No 009890

内 現金	手形
訳 小切手	相殺

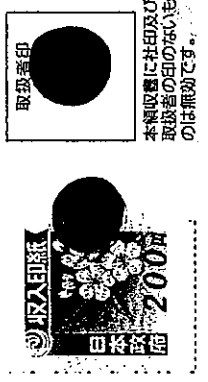

北日本印刷株式会社
 〒980-2200
 Tel. 076-435-6435 / 435-9229

県議会活動報告

富山県議会 所属会
社民党・無所属
議員
菅沢裕明
2016年6月



何でもお気軽にご連絡下さい
菅沢裕明市民相談
氷見市栄町6-57
TEL 74-6357 FAX 74-0681
携帯 090-3293-4565



代表質問 (6月8日)

大きな地震が想定されるのに、「参考」扱いする県 これでは県民の生命・安全守れない

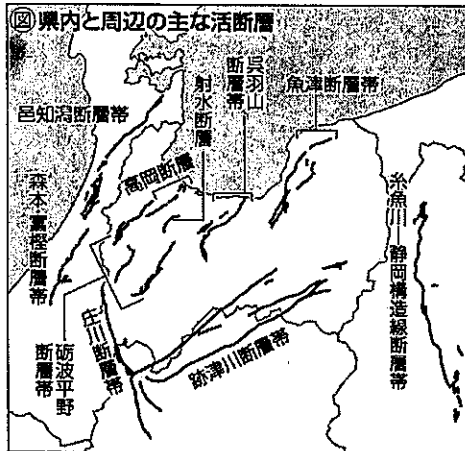

県内と周辺の主な活断層
平成24年5月修正の県の「地域防災計画」(地震・津波災害編)で取上げられているのは、呉羽山断層帯による熊本地震では、住宅・建物の被害は約7万棟にのぼり、従来の耐震基準は通用せず、避難所も被災するという想定外の事態が... (Text continues with details on seismic risks and the inadequacy of current standards.)

「参考」扱いとされる津川断層帯などは、「参考」扱いとされ、県の津波対策の対象になっていません。これは、国の地震調査研究推進本部が正式に断層帯と認定しているものであり、県の示された対象に比べて、熊本地震では、住宅・建物の被害は約7万棟にのぼり、従来の耐震基準は通用せず、避難所も被災するという想定外の事態が... (Text continues with details on seismic risks and the inadequacy of current standards.)

6月8日の県議会6月定例会代表質問で菅沢は、県の地震対策を上げました。4月14日夜に始まった熊本地震は、マグニチュード(以下M)7.2の地震など大きな揺れが繰り返され、尊い人命が奪われ住民生活に甚大な被害がでました。熊本は地震の少ないととされてきました。富山県も「地震の心配のない、安心・安全な県」とよく言われますが、熊本地震を教訓に、県の地震対策の抜本的な見直しを求められます。平成24年5月修正の県の「地域防災計画」(地震・津波災害編)で取上げられているのは、呉羽山断層帯による熊本地震では、住宅・建物の被害は約7万棟にのぼり、従来の耐震基準は通用せず、避難所も被災するという想定外の事態が... (Text continues with details on seismic risks and the inadequacy of current standards.)

菅沢 正式に取上げ、対策急げ

熊本地震の教訓生かし

主要断層帯の被害想定実施

熊本大地震の教訓生かし、主要断層帯の被害想定実施。正式に取上げ、対策急げ。熊本大地震の教訓生かし、主要断層帯の被害想定実施。正式に取上げ、対策急げ。

この機会に、県の「地域防災計画」(地震・津波災害編)を総点検し、県民の命と健康を最大限保つには何が必要かという視点から、すくなくとも知事からは、耐震診断が実施され、断層帯の被害想定が実施され、住宅の耐震化を促進するなど減災対策が断行されるべきです。

県「地域防災計画」地震編の見直し急務

熊本地震では、住宅・建物の被害は約7万棟にのぼり、従来の耐震基準は通用せず、避難所も被災するという想定外の事態が... (Text continues with details on seismic risks and the inadequacy of current standards.)

熊本地震では、住宅・建物の被害は約7万棟にのぼり、従来の耐震基準は通用せず、避難所も被災するという想定外の事態が... (Text continues with details on seismic risks and the inadequacy of current standards.)

熊本地震では、住宅・建物の被害は約7万棟にのぼり、従来の耐震基準は通用せず、避難所も被災するという想定外の事態が... (Text continues with details on seismic risks and the inadequacy of current standards.)

急がれる、保育士の処遇改善

“国基準”大幅底上げを

菅沢は、6月議会の代表質問で私立認可保育園の保育士の処遇改善問題を取り上げ、知事に「国基準」を大幅底上げを求めました。菅沢は、6月議会の代表質問で私立認可保育園の保育士の処遇改善問題を取り上げ、知事に「国基準」を大幅底上げを求めました。菅沢は、6月議会の代表質問で私立認可保育園の保育士の処遇改善問題を取り上げ、知事に「国基準」を大幅底上げを求めました。

菅沢は、6月議会の代表質問で私立認可保育園の保育士の処遇改善問題を取り上げ、知事に「国基準」を大幅底上げを求めました。菅沢は、6月議会の代表質問で私立認可保育園の保育士の処遇改善問題を取り上げ、知事に「国基準」を大幅底上げを求めました。

菅沢は、6月議会の代表質問で私立認可保育園の保育士の処遇改善問題を取り上げ、知事に「国基準」を大幅底上げを求めました。菅沢は、6月議会の代表質問で私立認可保育園の保育士の処遇改善問題を取り上げ、知事に「国基準」を大幅底上げを求めました。

菅沢は、6月議会の代表質問で私立認可保育園の保育士の処遇改善問題を取り上げ、知事に「国基準」を大幅底上げを求めました。菅沢は、6月議会の代表質問で私立認可保育園の保育士の処遇改善問題を取り上げ、知事に「国基準」を大幅底上げを求めました。

津波対策「参考」扱いか問題

最大限のリスクに備える姿勢が欠落

津波対策「参考」扱いか問題。最大限のリスクに備える姿勢が欠落。津波対策「参考」扱いか問題。最大限のリスクに備える姿勢が欠落。

富山県の私立認可保育園保育士勤続年数・給与の実態 (平成27年)

	平均年齢 年	勤続年数 年	決まって支給する現金給与額 千円	年間賞与その他特別給与額 千円	年収 (①×12+②) 千円
全職種	42.5	12.9	297.0	786.3	4350.3
保育士	35.4	8.4	190.4	649.2	2934.0

菅沢は、6月議会の代表質問で私立認可保育園の保育士の処遇改善問題を取り上げ、知事に「国基準」を大幅底上げを求めました。菅沢は、6月議会の代表質問で私立認可保育園の保育士の処遇改善問題を取り上げ、知事に「国基準」を大幅底上げを求めました。

菅沢は、6月議会の代表質問で私立認可保育園の保育士の処遇改善問題を取り上げ、知事に「国基準」を大幅底上げを求めました。菅沢は、6月議会の代表質問で私立認可保育園の保育士の処遇改善問題を取り上げ、知事に「国基準」を大幅底上げを求めました。

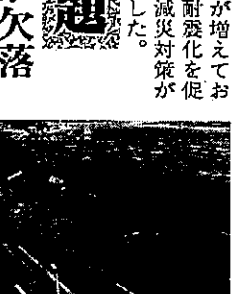

東日本大震災の津波

農業への影響試算額

「あまりにも少ない」菅沢が批判

菅沢は、県議会農林水産常任委員会に所属し、T P Pの問題始め、農林水産業の現状と課題について積極的に議論してきました。政府は、国会でのT P P批准と関連法案の成立を断念せざるをえなく、問題は今後に残されました。昨年10月に「大筋合意」されたT P P協定。コメや牛肉・豚肉など農産物重要5項目では、594品目の約3割が関税撤廃の対象になりました。コメなどは関税が守られたものの、7年後にはアメリカなど5か国との再協議が義務付けられています。重要5項目を

国産米への影響「ゼロ」

T P P協定に参加した際の被害額(農林水産物の生産減少額)を約1,300億円から2,100億円とした政府の試算結果に、批判が集中しています。富山県は、こうした国の試算結果にまったく追随した県の試算を公表。コメ生産への影響を「ゼロ」としています。菅沢は、輸入拡大が義務付けられる約8万トンの外米が、いったん市場に回ることは米価が引き下げられることや、コメ調整品が試算に含まれ

「あまりにも少ない」として国会決議に、明確に違反しています。T P P協定に参加していないことを指摘し、県の試算を批判してきました。T P P承認の場合、食の安全、医療、労働、金融、保険など、あらゆる分野がアメリカなど多国籍企業の圧力で規制緩和の対象にされます。批准反対のたたかいがこれから重要だと

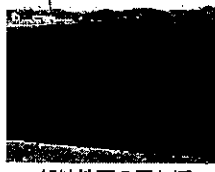

加納地区の田んぼ

県議会農林水産常任委員会での菅沢の発言

- 平成27年6月8日
 - 畜産振興(黒毛和牛牛の価格高騰)について
 - 平成27年産米の作付け(飼料用米など)について
- 平成27年6月25日
 - 松くい虫の被害状況(松田江浜など)と対策について
 - TPP(環太平洋戦略的経済連携協定)の交渉状況について
 - 県産材の利活用(ひみり山杉など)について
- 平成27年9月29日
 - TPP交渉の現状と今後について
 - とやまの未来創生戦略(地方創生)と農村水産業について
- 平成27年11月25日
 - TPP交渉の大筋合意(米など農業への影響)について
- 平成27年12月11日
 - 2015年農林業センサス(農業就労者の高齢化の問題など)について
 - クロマグロの漁獲規制(ブリ漁の不漁との関連で)について
- 平成28年2月24日
 - 農林水産部の技術職員数(農業改良普及員、研究機関職員数の減少・欠員問題)について
- 平成28年3月23日
 - 田園回帰(新規就農者の現状、県内移住など)について
- 平成28年6月1日
 - 「ポストこしひかり」(新たな米品種開発)の現状について

氷見市内県土木部・農水部主要工事箇所

平成27年度2月補正(県土木部)

事業名	地区(箇所)名	事業内容
道	国道415号(谷屋~大野)	道路改良(パイパス)
	万尾脇方線(宇波)宛	道路改良、舗装
河	町山河原線(角間)	河川改修
	上庄川(北大町外)	堤防天端舗装
地すべり防止	胡桃	擁壁工
	柿谷	水路工
急傾斜地崩壊防止	神代	法面工

事業名	地区(箇所)名	事業内容
県営農地整備	大浦、七分一(ほ場整備)	暗渠排水
県営地すべり対策	五十谷、老谷	湧水路工、管理道路水抜きボーリング工

平成28年度当初予算(県土木部)

事業名	地区(箇所)名	事業内容
道	国道415号(谷屋~大野)	埋文調査、用地補償、工事用地補償
	〃(伊勢大町)	用地補償
	〃(熊無)	スノーシェルター修繕
	〃(柳田)	消雪施設リフレッシュ
	高岡氷見線(田江~谷屋)	舗装等
	平阿尾線(平)	横ボーリング等
	氷見慈徳志雄線(川島)	消雪施設リフレッシュ
	〃(布施)	路肩拡張
	藤田下田子線(北大町北の橋)	用地補償、橋梁取り壊し
	万尾脇方線(中谷内)	地盤改良、載荷盛土
	〃(余川)	用地補償
	鹿西氷見線(懸礼)	〃
仏生寺太田線(上中)	測量設計	
五十里氷見線(堀田)	路肩拡張	
仏生寺川(湖光外)	擁壁工	
河	泉川(宮田外)	〃
上庄川(北大町外)	河津掘削	
海	阿尾海岸(阿尾)	深淺測量
小境海岸(小境)	地質調査、詳細設計	
		小境海岸砂浜整正

事業名	地区(箇所)名	事業内容
漁	氷見漁港(比美町)	護岸工、離岸堤
	〃(北大町)	水産物供給基盤機能保全
砂	〃(中央町外)	防砂材設置、歩道舗装修繕
	鑛田川(谷屋宛)、余川川(一の瀬)	護岸工
地すべり防止	池谷内川(谷屋)、石戸前谷(柿谷)、早信谷(早信)、宮の谷内(宮の谷内)	擁壁工
	室原川外(鑛田外)	擁壁修繕(緊急改築)
急傾斜地崩壊防止	早信川(早信)	擁壁工
	下鏡谷(仏生寺上中)	用地測量(流路工)
	胡桃	擁壁工
	坪池、懸礼	擁壁工
	鑛田、熊無	法面工
	柿谷	水路工
	蚊骨	地下水排除工
	長坂	集水井改築(緊急改築)
	一割	〃
	谷屋、小杉	崩壊土砂防護柵工
神代(宛)、懸禮	法面工	
朝日丘、園	設計、用地測量	
小境(新)	測量設計	
坂津	法面工(緊急改築)	

事業名	地区(箇所)名	事業内容
県営農地整備	大浦(ほ場整備)	水門2基、躯体2ヶ所
県営地すべり対策	七分一(〃)	整備工
県営農道保全	五十谷	集水井修繕
県営農村地域防災減災事業(防災ダム)	万尾 他	路面改良工
(用排水)	十二町	受変電設備、導水路修繕
(ため池)	平沢	斜傾管製作据付、手すり
地すべり防止事業(治山)	上田	擁壁改修
保育事業	味川	杭打工
治山事業	見内 他	下刈り
	日名田	山腹工
	床瀬、角間、吉岡	水路工修繕
	小竹	擁壁工
	柳田 他	森林整備(伐倒処理)

※(〃)平成28年度で完了、(新)は新規事業、他は継続。

侃侃諷諷

◇石井県政3期12年間を振り返ってみると新幹線の巨額の地元負担金を確保するため、「医療・福祉・教育・地域・市町村の課題への影響」が大きく、こうした分野が犠牲にされてきた。その結果、例えば「子ども医療費無料化」は、石井県政時代、通院は4歳未満、入院は就学前に据え置かれ、市町村から要望の強い35人以下の父母・教育現場から要望の強い5人以下の小人数学級には、極めて消極的に全国最低水準。平成26年度の県民福祉に関係する扶助費の歳出決定額は、全国46位の低さ。富山県政は今、北陸新幹線の開業を迎え、その効果をどう全県へ波及させるのか。人口減少に歯止めがかからず、地域の疲弊が進行する中で、県政の課題が山積し大きな転換点を迎えている。ポスト新幹線は「県民生活重視」の県政へ、県民の期待は大きい。◇アベノミクスの「第2の矢」財政出動については、「県土強靱化計画」の策定もまた、県議会では相変わらず利賀ダム等の大型開発、高速道路など大規模道路への新たな投資への要望が強い。しかし、公共投資のうち維持管理・更新費の割合が増加する時代に入り、国土交通省所管8分野(道路、港湾・治水など)で、予算の50%が既にそのうちになっている。県においても老朽化するインフラの補修が喫緊の課題で、橋梁、港湾、都市公園など6分野で「公共施設長寿命化計画」が策定(他にダムなど6分野残る)され、それだけで年間予算が50億円を超える。県の土木関係などの総予算は、平成28年度当初で総額約712億円。高いところに土盛りをするような、お金の使い方を考える余裕はない。水見などでも、「北の橋」の架け替え、老朽化対策、生活関連の事業が中心となっている。(上巻参照)。

梅雨の季節を迎えました。皆様のご健勝を心からお祈り致します。お陰様で元気に議会の活動を続けさせて頂いております。これからも「365日、富山県・氷見市のために」の心で、全力で活動してまいります。変わらぬご支援をお願い申し上げます。議会報告をお届け致します。ご覧下さい(菅沢)。

(平成28年政務調査費) 調査研究・研修・活動実績報告書

平成28年-6-11

星野 富山県議会 富山県議会社民党議員会

整理番号										
議員名										
用途項目	調査研究費	研修費	会議費	資料作成費	資料購入費	広報費	事務費	人件費	この頁の合計額 (A)+(B)	3,072 ^円
活動日・支出日	平成28年 6月 30日 ~ 年 月 日									
場所・支出先	氷見市幸町 富山新聞氷見北部販売所									
活動の概要・支出目的	新聞紙代									
上記活動に要した経費	鉄道・バス	タクシー	航空機	自家用車 @37円×km	有料道	駐車場	宿泊料	食事代	会費	活動費計(B)

《領収書貼付枠》(原則、領収書を徴し、重ならないように貼付すること。枠内に貼付しきれない場合は、別紙に整理すること。)

領収証

菅沢 裕明様

2016年 6月分
(4) 20,000集金
お問合せNo. 486

銘柄	部数	金額	備考
富山新聞	1	3,072	
合計金額			3,072 ^円

毎度ご購読、誠にありがとうございます。金額には消費税が含まれています。

毎度ご購読有難うございます。上記の金額正に領収致しました。

富山新聞氷見北部販売所
星野新聞店 領
富山新聞
氷見市幸町 5-1-10
TEL 0766(72)0862

(平成28年政務調査費) 調査研究・研修 活動実績報告書

整理番号 平成28年-6-12

富山県議会社会民主党議員会

菅沢裕明

使途項目	調査研究費	研修費	会議費	資料作成費	資料購入費	広報費	事務費	人件費	
活動日・支出自	平成28年6月30日～								
場所・支出先	氷見市伊勢大町 北陸中日・朝日・毎日新聞 氷見中央郵便局								
活動の概要・支出目的	新聞紙代								
上記活動に要した経費	鉄道・バス	タクシー	航空機	自家用車 @37円×km	有料道	駐車場	宿泊料	食事代	
								会費	
								その他	
								活動費計(B)	
	この頁の合計額 (A)+(B)							10,754	
	支出計(A)							10,754	

(領収書貼付枠)(原則、領収書を徴し、重ならないように貼付すること。枠内に貼付しきれない場合は、別紙に整理すること。)

領収証

2016年6月分
お問合せ№ 28
(1) 70,000 集金

菅沢裕明様

品名	品数	金額	備考
北陸中日新聞	1	2,988	
朝日新聞	1	3,093	
アエラ	1	1,580	
毎日新聞	1	3,093	
		10,754	合計金額

購読料は口座振替が大変便利です。手続きは簡単です。是非ご利用下さい。

北陸中日新聞・朝日新聞
毎日新聞・産経新聞
氷見中央郵便局
氷見市伊勢大町2-5-5
TEL72-1550/FAX72-1551



(平成28年政務調査費) 調査研究・研修 活動実績報告書

整理番号 平成28年-6-13

議員名 菅沢裕明

富山県議会 選挙区
富山県議会社民党議員会

使途項目	調査研究費	研修費	会議費	資料作成費	資料購入費	広報費	事務費	人件費
活動日・支出日	平成28年6月30日～							
場所・支出先	氷見市柳河(株) よみうりエコー氷見営業所							
活動の概要・支出目的	新聞紙代							
上記活動に要した経費	鉄道・バス	タクシー	航空機	自家用車 @37円×km	有料道	駐車場	宿泊料	食事代
この頁の合計額 (A)+(B)								6,763 ^円
支出計(A)								6,763 ^円
その他								活動費計(B)

《領収書貼付枠》(原則、領収書を徴し、重ならないように貼付すること。枠内に貼付しきれない場合は、別紙に整理すること。)

読売新聞 領収書 区庫009 金戸0044 お問合せNo 04907

お名前 菅沢 裕明 様
栄町6-57

28年 6月分

部 銘	部 数	金 額
1 読売新聞朝刊	1	3,093
2 日本経済新聞	1	3,670
3		

領収日 年 月 日

合計 6,763円

YC (株)よみうりエコー氷見営業所
〒935-0031 氷見市柳河990-2
TEL 0766-91-8211
代表取締役社長 柳田平八

領収印

*印面もあわせて内容を十分ご確認ください。

富山県議会社民党議員会

菅沢裕明

使途項目	調査研究費	研修費	会議費	資料作成費	資料購入費	広報費	事務費	人件費	この頁の合計額 (A)+(B)		
活動日・支出日	平成28年7月5日～								1,122 ^円		
場所・支出先	東京都丸の内丸善丸の内本店										
活動の概要・支出目的	文具(原簿用紙)								1,122 ^円		
上記活動に要した経費	鉄道・バス	タクシー	航空機	自家用車 @37円×km	有料道	駐車場	宿泊料	食事代	会費	その他	活動費計(B)

《領収書貼付枠》(原則、領収書を徴し、重ならないように貼付すること。枠内に貼付しきれない場合は、別紙に整理すること。)

MARUZEN 領収証

丸善丸の内本店
電話 03-5288-8881

お風上誠にありがとうございます
またの機会もお待ちしております

2016/07/15(金) 18:59
No.25-000360732 扱:40016173
4142:490:480076126
肩書用紙 B4カタノ20×2
@561 2枚
#1,122

現金扱い(領収書)
現金扱い(領収書)
#1,122 #82
お預り #1,152
#30

(平成28年政務調査費) 調査研究・研修 活動実績報告書

整理番号 平成28年-7-2

議員名 菅沢 裕明

富山県議会社民党議員会
 (世所原)

使途項目	調査研究費	研修費	会議費	資料作成費	資料購入費	広報費	事務費	人件費
活動日・支出日	平成28年7月8日～							
場所・支出先	高岡市内免 日本共産党吳西地区委員会							
活動の概要・支出目的	新聞紙代							
上記活動に要した経費	鉄道・バス	タクシー	航空機	自家用車 @37円×km	有料道	駐車場	宿泊料	食事代
この頁の合計額 (A)+(B)								4,320
支出計(A)								4,320
その他	会費							活動費計(B)

(領収書貼付枠)(原則、領収書を徴し、重ならないように貼付すること。枠内に貼付しきれない場合は、別紙に整理すること。)



菅沢 裕明 様

新聞・雑誌名

金額 4,320 円

部数

日刊「しんぶん赤旗」 1 3,497
 「しんぶん赤旗」日曜版 1 823

2016 年 6 月分

上記の金額たしかにいただきました。
 ありがとうございます。

高岡市内免2丁目7番13号

日本共産党

吳西地区委員会

TEL 0766-23-3281

領収日 7/8

整理番号
平成28年-7-3

菅沢 裕明

議員名

富山県議会議員選挙
世所属
富山県議会社民党議員

使途項目	調査研究費	研修費	会議費	資料作成費	資料購入費	広報費	事務費	人件費			
活動日・支出日	平成28年7月9日~										
場所・支出先	高岡市福田43 文藝堂福田本店										
活動の概要・支出目的	書籍代										
上記活動に要した経費	鉄道・バス	タクシー	航空機	自家用車 @37円×km	有料道	駐車場	宿泊料	食事代	会費	その他	活動費計(B)
この頁の合計額	(A)+(B) 1,944円										
支出計(A) 1,944円											



外紙類	49120073076700352	1冊	¥952
外紙類	978400611381 1920032018004	1冊	¥1,800
外紙類	9784002709543 1920336006608	1冊	¥650
外紙類	49100702086200880	1冊	¥680
外紙類	491005511086100850	1冊	¥542
外紙類	4950 × 1冊	1冊	¥95

小計 5冊 ¥4,542
外紙代受領書 8.0% 消費税等 ¥453
外税率 ¥4,995
お預り ¥5,000
お取り ¥95

このご利用領書は有効です。2016年10月1日より福田本店営業時間外はご利用出来ません。09:00-24:00までは予約出来ません。担当者は0018-001161

は、別紙に整理すること。) 本体 1,800円 税 144円 1,944円

売上カ一ノ
岩波書店
061138
ISBN4-00-061138-0 C0032 ¥1800

平成28年7-4
菅沢裕明

(平成28年政務調査費) 調査研究・研修 活動実績報告書

世所属
富山県議会市民党議員会

整理番号	議員名	整理番号	議員名
平成28年7月15日	菅沢裕明	1080 ¹⁹	1080 ¹⁹
この頁の合計額 (A)+(B)	支出計(A)	その他	活動費計(B)
1,080	1,080		

調査研究費	研修費	会議費	資料作成費	資料購入費	広報費	事務費	人件費

平成28年7月15日
東京丸の内 丸善丸の内本店

雑誌代

上記活動に要した経費

鉄道・バス	タクシー	航空機	自家用車 @37円×km	有料道	駐車場	宿泊料	食事代	会費

お買上誠にありがとうございました
丸善丸の内本店
電話 03-5288-8881

2016/07/15(金) 18:44
No.03-000314738 扱:40016193
4128:9784272791644 0331 01000
デジタル
1冊 @1080

雑誌 1冊 @1,080
送料 送料
送料
送料
送料
送料

MARUZEN 領収証

※場合は、別紙に整理すること。)

地方自治・行政政・券

売上カード

大 冊 用 書 庫 刊	刊 冊 用 書 庫 刊	刊 冊 用 書 庫 刊	刊 冊 用 書 庫 刊
刊 冊 用 書 庫 刊	刊 冊 用 書 庫 刊	刊 冊 用 書 庫 刊	刊 冊 用 書 庫 刊

丸13-0033 文京区本郷2-11-9
TEL 03 (3813) 4651
FAX 03 (3813) 4656

ISBN978-4-272-79164-4 C0331 ¥10000

(平成28年政務調査費) 調査研究・研修 活動実績報告書

整理番号 平成28年-7-5

豊洲
富山県議会社民党議員会

菅沢裕明

使途項目	調査研究費	研修費	会議費	資料作成費	資料購入費	広報費	事務費	人件費	この頁の合計額	
									(A)+(B)	
活動日・支出日	平成28年 7月 19日 ~ 年 月 日								1752 ¹⁰	
場所・支出先	京都市上京区 (株)かまがゆ出版									
活動の概要・支出目的	事務代								1752 ¹⁰	
上記活動に要した経費	鉄道・バス	タクシー	航空機	自家用車 @37円×km	有料道	駐車場	宿泊料	食事代	会費	その他
										活動費計(B)

《領収書貼付枠》(原則、領収書を徴し、重ならないように貼付すること。枠内に貼付しきれない場合は、別紙に整理すること。)

ご利用明細票

お取扱目 店番 **取扱番号**
 28-07-1932185 A93160016
取扱店 トヤマケンショウタイ
払込口座 00160-7 901527
払込金額 *1,752料金 *0
振替受付票
 00160 7 901527
 ヤマトフィナンシャル株式会社
 〒101-8101 東京都千代田区千代田1-5-2
 00560-0053-3282-5740
 払込みの証拠となるものは、こちらから大切に保存して下さい。
 料金には、消費税等が含まれていません。
 (ゆうちょ銀行)

入金額 *2,000
おつり *248

年金 新規お受取りキャンペーン
 実施中! 詳しくは、貯金窓口へ。

印紙税申告納付につき趣向
 税務署承認済

納品書兼請求書

〒935-0005
 富山県水見市栄町6-57

2016年 6月 22日

伝票番号 517766
 お客様コード 600525

〒602-8119 京都府京都市西淀川区水通堀川西入堀屋町321
 TEL 075-432-2868 FAX 075-432-2869
 振込先 京都銀行 吉祥院支店 当座2934
 郵便振替 01010-5-12436

売上条件 (11) 注文書籍
 備考

菅沢 裕明 様

ISBNコード	書名	部数	本体価格	正味	正味金額	備考
9784780308433	8 「一億総活躍社会」とはなにか	1	1400		1400	
000000	送料	1	222		222	
請求期日 2016年 6月 30日				税抜額	130	総額
消費税				1622	1752	1ページ目

(平成28年度政務調査費) 調査研究・研修 活動実績報告書

平成28年7-6

富山県議会議員 菅沢裕明

整理番号	議員名	この頁の合計額 (A)+(B)	5,950 ^円								
富山県議会議員会	菅沢裕明	支出計(A)	5,950 ^円								
用途項目	調査研究費	研修費	会議費	資料作成費	資料購入費	広報費	事務費	人件費			
活動日・支出日	平成28年7月19日～										
場所・支出先	東京都千代田区 岩波書店										
活動の概要・支出目的	雑誌「世界」代金(H28年9月号～H29年3月号)										
上記活動に要した経費	鉄道・バス	タクシー	航空機	自家用車 @37円×km	有料道	駐車場	宿泊料	食事代	会費	その他	活動費計(B)

拝啓 いつも小社出版物をご愛読下さりましてありがとうございます。

かねてご購読の雑誌「世界」は今回お送りいたしました2016年7月号をもって購読期限切れとなりました。引き続きご購読下さる場合は、下記振替用紙により購読料1カ年分 金 10826 円也 をご送金いただきますよう、お願い申し上げます。ご送金が確認され次第、次号からの継続手続きをさせていただきます。なお、3カ月を経ちましてもご送金がない場合は勝手ながら購読の中止手続きをとらせていただきますのでご了承のほどよろしくお願ひ申し上げます。以上、ご案内申し上げます。 敬具

2016年6月8日

* 現在のお預り残高は 金 174 円です。
 新購読料 11,000円より 預かり分差し引き後のお振り込み金額をご案内させていただきます。
 * 2016年1月号からの新定期購読制度による1年間の購読料金です。
 期間途中で解約される場合も返金はいたしません。なにとぞご了承下さい。

ご購読者コード 21 - 7612 - 1

平成28年9月号から29年3月号分
 1冊1冊 850^円 × 7ヶ月
 = 5,950^円

菅沢 裕明 様

富山県氷見市栄町6-57

935-0005

ご利用明細票

お取扱日	店番	取扱番号	振替受付票
28-07-19	32185	A93160017	払込みの証拠となるものから大切に保存して下さい。消費料金は含まれていません。(ゆうちょ銀行)
取扱店	トヤマケンショウナイ		
払込口座	00160-0	26240	
払込金額	* 10,826 料金 * 0		
入金額	* 11,000		
おつり	* 174		
年金新規お受取りキャンペーン実施中!	詳しくは、貯金窓口へ。		

印紙税申告納付につき廻町 事務課承認済

一九四六年八月二十六日第三種郵便物認可
二〇一六年四月一日発行（毎月一回一日発行）

©岩波書店 2016年 本誌掲載の記事は無断転載をお断りします。

編集・発行者 消費委員 印刷所 凸版印刷株式会社

発行所 〒101-8002 東京都千代田区一ツ橋 2-5-5 (株)岩波書店 本誌編集部電話 03 (5210) 4141 FAX 03 (5210) 4144

世界 第八八〇号 二〇一六年四月

定価（本体八五〇円＋税）（送料一一〇円）

雑誌 05501-04
ISSN 0582-4532
Printed in Japan



4910055010465
00850

(平成28年度) 調査研究・研修 活動実績報告書

平成28年7-7

富山県議会 議員名
富山県議会社会党議員会

菅沢裕明

用途項目	調査研究費	研修費	会議費	資料作成費	資料購入費	広報費	事務費	人件費
活動日・支出日	平成28年7月22日～							
場所・支出先	東京都渋谷区 日本共産党中央委員会							
活動の概要・支出目的	雑誌「議会と自治体」(平成28年10月号～29年3月号)							
上記活動に要した経費	鉄道・バス	タクシー	航空機	自家用車 @37円×km	有料道	駐車場	宿泊料	食事代
						会費		
						その他		
						活動費計(B)		
						この頁の合計額 (A)+(B)		5,196
						支出計(A)		5,196

ご利用明細票

お取扱日	店番	取扱番号
28-07-22	32185	A93190005
取扱店	トヤマケンチョウナイ	
払込口座	00120-3 21096	
払込金額	*5,196	
振替受付票	*0	
払込みの証拠となるものから大切に保存して下さい。 料金は、消費税等が含まれています。(ゆうちょ銀行)		
入金額	*10,000	
おつり	*4,804	
年金 新規お受取りキャンペーン 実施中! 詳しくは、貯金窓口へ。		

に貼付すること。枠内に貼付しきれない場合は、別紙に整理すること。

定価 780^円
送料 86^円
半額 5196^円
別紙下表で送金(6か月分)

印紙申告納付につき廻り
事務署承認済

別紙

納品書

納品年月日 2016年7月11日 伝票 No. 42006

〒 935-0005

5408

富山県氷見市栄町
6-57

前回残高 ¥1,742
今回納品額 ¥866
今回残高 ¥876

菅沢 裕明 様

納品額	866 円
-----	-------

日本共産党中央委員会出版局
〒151-8586 東京都渋谷区千駄ヶ谷4-26-7
電話 03-3470-9636 FAX 03-3470-1505

ご購入いただきありがとうございます。
別紙のご案内の通り、ご送金願います。

品名	冊数	定価	金額
議会と自治体 2016年8月号	1	780	780
第三種			86
	冊数合計	金額合計	
	1	866	

定期雑誌代金残高のお知らせ

ID: 5408

菅沢 裕明 様

〒151-8586
東京都渋谷区千駄ヶ谷4-26-7
日本共産党中央委員会 出版局
TEL03-3470-9636 Fax03-3470-1505

2016年7月11日現在 残高 876円

購読雑誌名 議会と自治体 1
冊数

前略

雑誌のご愛読ありがとうございます。
さて、定期購読のお申し込み、あるいは更新時に前納していただいた誌代の残高が上記の通りとなりました。
今後とも引き続きご購入いただければ幸いです。引き続きご購入いただける場合には郵便為替用紙を同封いたしましたので、ご送金くださいますようお願いいたします。
お支払いの遅延、購読とりやめ、その他のご事情がございましたら、ご面倒でも、ご一報ください。
なお、「残高お知らせ」の郵送と「振り込み送金」が行き違いになる場合もありますので、その際は、ご容赦ください。

各定期誌の半年および一年間の基本価格表

誌名	定価	送料	半年分	一年分
前衛	730円	94円	4,944円	9,888円
女性のひろば	310円	78円	2,328円	4,656円
月刊学習	380円	78円	2,748円	5,496円
議会と自治体	780円	86円	5,196円	10,392円
「赤旗」縮刷版CD-ROM	4,629円	164円	28,758円	57,516円

ただし、臨時増刊号発行の場合の料金は含まれていません。

富山県議会 富山県議会議員会

菅 沢 裕 明

使途項目	調査研究費	研修費	会議費	資料作成費	資料購入費	広報費	事務費	人件費	この頁の合計額	
									(A)+(B)	2052 ^{A)}
活動日・支出日	平成28年7月24日～								支出計(A)	2052 ^{A)}
場 所・支出先	高岡市福田43 文苑堂福田本店								支出計(A)	2052 ^{A)}
活動の概要・支出目的	書籍代								支出計(A)	2052 ^{A)}
上記活動に要した経費	調査研究費	研修費	会議費	資料作成費	資料購入費	広報費	事務費	人件費	その他	活動費計(B)
	鉄道・バス	タクシー	航空機	自家用車 @37円×km	有料道	駐車場	宿泊料	食事代	会費	

(領収書貼付枠)(原則、領収書を徴し、重ならないように貼付すること。枠内に貼付しきれない場合は、別紙に整理すること。)



文苑堂福田本店
高岡市福田4-3
0766-27-7800

2016年07月24日 (日) 17:41

491020051886400398 外雑誌 ¥398 × 1点 ¥398
 9784562808735 1920122029002 外単価 ¥2,900 × 1点 ¥2,900
 9784000745265 1920031019002 外単価 ¥1,900 × 1点 ¥1,900
 9784006033019 1920195012208 外単価 ¥1,220 × 1点 ¥1,220
 491003509086900954 外雑誌 ¥954 × 1点 ¥954

小計 ¥7,372
 外税対象額 8.0% 消費税等 ¥590
 合 計 ¥7,962
 お預り ¥10,000
 お釣り ¥2,038

いつもご利用頂きありがとうございます。
 営業時間変更のお知らせです。
 2015年10月1日より福田本店営業時間は
 09:00-24:00とさせていただきます。

担当者: [REDACTED] 0018-0002 [14]
 #077377



売上カード



岩波書店

単 024527

東京新聞・中日新聞経済部編

人びとの戦後経済秘史

ISBN4-00-024527-9 C0021 ¥1900E

定価
(本体 1900円+税)

本体 1,900^円
 送料 152^円
 2,052^円

富山県議会社民党議員会

菅沢裕明

用途項目	調査研究費	研修費	会議費	資料作成費	資料購入費	広報費	事務費	人件費	
活動日・支出日	平成28年7月25日～								
場所・支出先	富山市草島 北日本印刷(株)								
活動の概要・支出目的	県議会活動報告印刷代								
上記活動に要した経費	鉄道・バス	タクシー	航空機	自家用車 @37円×km	有料道	駐車場	宿泊料	食事代	
								会費	
この頁の合計額 (A)+(B)								97,200	内
支出計(A)								97,200	
その他									活動費計(B)

(領収書貼付枠)(原則、領収書を敬し、重ならないように貼付すること。枠内に貼付しきれない場合は、別紙に整理すること。)

領収書 № 009956

菅沢裕明 様

金額 ¥97,200-

但し県議会活動報告増刷

2,500部
28年7月25日

内現金	手形
取	相殺

北日本印刷株式会社
〒930-2201
Tel. 076-435-9229

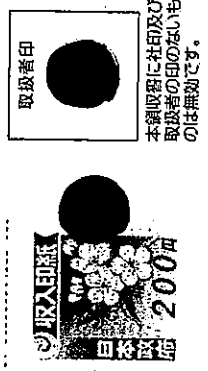

県議会活動報告

富山県議会議員
菅沢裕明
2016年6月



何でもお気軽にご連絡下さい
菅沢裕明 市民相談
氷見市栄町6-57
TEL 74-6357 FAX 74-0681
携帯 090-3293-4565



代表質問 (6月8日)

大きな地震が想定されるのに、「参考」扱いする県 これでは県民の生命・安全守れない

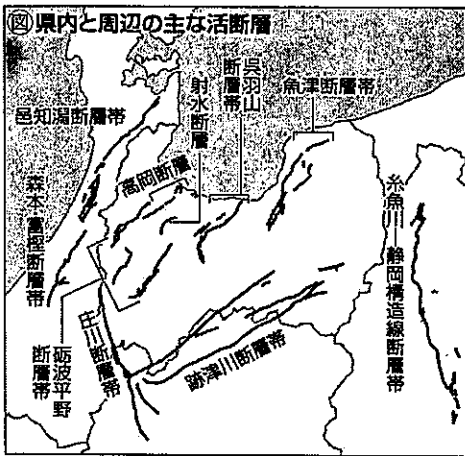

この機会に、県の「地域防災計画」(地震・津波災害

平成24年5月修正の県の「地域防災計画」(地震・津波災害編)で取上げられているのは、奥羽山断層帯による

県「地域防災計画」 地震編の見直し急務

耐震基準は通用せず、避難所も被災するという想定外の事態がありました。車中泊・テント暮らしなどが避難者に強いら

6月8日の県議会6月定例会代表質問で菅沢は、県の地震対策を上げました。4月14日夜に始まった熊本地震は、マグニチュード(以下M)7.2の地震など大きな揺れが繰り返され、尊い人命が奪われ住民生活に甚大な被害が

菅沢
断波平野断層帯など正式に取上げ、対策急げ
知事
熊本地震の教訓生かし主要断層帯の被害想定実施

急がれる、保育士の処遇改善

“国基準”大幅底上げを

菅沢は、6月議会の代表質問で私立認可保育園の保育士の皆さんの処遇改善問題を取上げ、知事に

菅沢は、6月議会の代表質問で私立認可保育園の保育士の皆さんの処遇改善問題を取上げ、知事に

県が示した県下の私立認可保育園保育士の勤続年数、給与等の実態は、下のとおりです。全職種との比較で、保育士は勤続年数で約4年短く、給与では11万円も低くなっています。その他特別給を含めた年間給与では、約14.2万円の格差です。

富山県の私立認可保育園保育士勤続年数・給与の実態 (平成27年)

	平均年齢 年	勤続年数 年	決まって支給する現金給与額 千円	年間賞与その他特別給与額 千円	年収 (①×12+②) 千円
全職種	42.5	12.9	297.0	786.3	4350.3
保育士	35.4	8.4	190.4	649.2	2934.0

(富山県厚生部)

富山県の津波対策は、東日本大震災後の平成24年5月に見直されました。その中で、富山県に影響のある津波の発生源(断層帯)について、富山市・滑川市などに大きな被害をもたらすとされる「奥羽山断層帯」(富山湾内まで伸びる)が正式に取上げられました。

断申し込みが増えており、住宅の耐震化を促進するなど減災対策が強化されました。



東日本大震災の津波

農業への影響試算額

「あまりにも少ない」菅沢が批判

TPP協定、国会決議違反

開税撤廃の対象から「除外」、または「再

国産米の試算額 米への影響「ゼロ」

菅沢は、県議会農林水産常任委員会に所属し、TPPの問題始

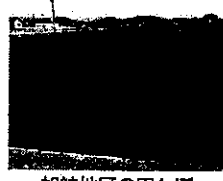

加納地区の田んぼ

県議会農林水産常任委員会での菅沢の発言

- 平成27年6月8日 ●畜産振興（黒毛和牛子牛の価格高騰）について
●平成27年産米の作付け（飼料用米など）について
平成27年6月25日 ●松くい虫の被害状況（松田江浜など）と対策について
●TPP（環太平洋戦略的経済連携協定）の交渉状況について
●県産材の利活用（ひまわり山杉など）について
平成27年9月29日 ●TPP交渉の現状と今後について
●とやまの未来創生戦略（地方創生）と農村水産業について
平成27年11月25日 ●TPP交渉の大筋合意（米など農業への影響）について
平成27年12月11日 ●2015年農林業センサス（農業就労者の高齢化の問題など）について
●クログロの漁獲規制（ブリ漁の不漁との関連で）について
平成28年2月24日 ●農林水産部の技術職員数（農業改良普及員、研究機関職員の減少・欠員問題）について
平成28年3月23日 ●田園回帰（新規就農者の現状、県内移住など）について
平成28年6月1日 ●「ポストこしひかり」（新たな米品種開発）の現状について

氷見市内県土木部・農水部主要工事箇所

平成27年度 2月補正 (県土木部)

Table with 3 columns: 事業名, 地区(箇所)名, 事業内容. Lists road works, river works, and slope stabilization.

Table with 3 columns: 事業名, 地区(箇所)名, 事業内容. Lists agricultural land improvement and disaster prevention.

平成28年度当初予算 (県土木部)

Table with 3 columns: 事業名, 地区(箇所)名, 事業内容. Lists road works, river works, and coastal works.

Table with 3 columns: 事業名, 地区(箇所)名, 事業内容. Lists harbor works, sand defense, and slope stabilization.

Table with 3 columns: 事業名, 地区(箇所)名, 事業内容. Lists agricultural land improvement, drainage, and mountain works.

* (○)平成28年度で完了、(●)は新規事業、他は継続。

侃侃語

◇石井県政3期12年間を振り返ってみると新幹線の巨額の地元負担金を確保するため、「医療・福祉・教育、地域・市町村の課題への影響」が大きき、こうした分野が犠牲にされてきた。その結果、例えば「子ども医療費無料化」は、石井県政時代、通院は4歳未満、入院は就学前に据え置かれ、市町村まかせにしていた。また、父母・教育現場から要望の強い35人以下の少人数学級には、極めて消極的に全国最低水準。平成26年度の県民福祉に關係する扶助費の歳出決定額は、全国46位の低さ。富山県政は今、北陸新幹線の開業を迎え、その効果をどう金県へ波及させるのか。人口減少に歯止めがかからず、地域の疲弊が進行する中で、県政の課題が山積し大きな転換点を迎えている。ポスト新幹線は「県民生活重視」の県政へ、県民の期待は大きい。◇「アベノミクス」の「第2の矢」財政出動については、「県土強靱化計画」の策定ふまえて、県政には相変わらず利質ダム等の大規模開発、高速道路など大規模道路への新たな投資への要望が強い。しかし、公共投資のうち維持管理・更新費の割合が増加する時代に入り、国土交通省所管8分野(道路、港湾・治水など)で、予算の50%が既にそのなっている。県に課題でも老朽化するインフラの補修が喫緊の課題で、橋梁、港湾、都市公園など6分野で「公共施設長寿寿命化計画」が策定(他にダムなど6分野)残る。され、それだけで年間予算が50億円を超える。県の土木関係などの総予算は、平成28年度当初で総額約71.2億円。高いところを土盛りをするような、お金の使い方をする余裕はない。水見などでも、「北の橋」の架け替え、老朽化対策、生活関連の事業が中心となっている。(上○参照)。

梅雨の季節を迎えました。皆様のご健康を心からお祈り致します。お陰様で元気に議会の活動を続けさせて頂いております。これからも「365日、富山県・氷見市のために」の心で、全力で活動してまいります。変わらぬご支援をお願い申し上げます。議会報告をお届け致します。(菅沢)

富山県議会議員 菅沢裕明

使途項目	調査研究費	研修費	会議費	資料作成費	資料購入費	広報費	事務費	人件費					
活動日・支出口	平成28年7月27日～												
場・所・支出先	高岡市福田43 文英堂福田本店												
活動の概要・支出目的	書籍代												
上記活動に要した経費	鉄道・バス	タクシー	航空機	自家用車 @37円×km	有料道	駐車場	宿泊料	食事代	会費	その他	この頁の合計額 (A)+(B)	3,369 ^円	
											支出計(A)	3,369 ^円	
												活動費計(B)	

《領収書貼付枠》(原則、領収書を徴し、重ならないように貼付すること。枠内に貼付しきれない場合は、別紙に整理すること。)



文苑堂福田本店
高岡市福田4-3
0766-27-7800

2016年07月27日 (水) 19:15

9784000288095 1920336025005

外 教育書 ¥2,500 × 1点 ¥2,500

9784002709451 1920336006202

外 教育書 ¥520 × 1点 ¥620

9784000254694 1920031018005

外 人文科学 判:800×1点 ¥1,800

9784661825736 1920022029003

外 人文科学 判:800×1点 ¥2,900

小計 ¥7,820

外税対象額 ¥7,820

税率 8.0% 消費税等 ¥626

合計 ¥8,446

お預り ¥10,000

お納り ¥1,554

いつもご利用頂きありがとうございます。
営業時間変更のお知らせです。
2015年10月1日より福田本店営業時間は
09:00-24:00とさせていただきます。

担当者: [REDACTED] 0018-0003 [16]
#109275



売上カード



岩波書店

単

028809

震 災 前 後
ひとひとの精神史 9

定価 (本体 2500円+税)

ISBN4-00-028809-1 C0336 ¥2500E

売上カード



岩波書店

ブ

270945

永井幸寿
岩波ブックレット 945
憲法に緊急事態条項は必要か

定価 (本体 620円+税)

ISBN4-00-270945-0 C0336 ¥620E

本体 3,120^円

税 249^円

3,369^円

(平成28年政務調査費) 調査研究・研修 活動実績報告書

平成28年7-11

豊前県
富山県議会社民党議員会

菅沢裕明

整理番号	議員名	この頁の合計額 (A)+(B)	支出計(A)	その他	活動費計(B)					
整理番号	議員名	3,072	3,072							
用途項目	調査研究費	研修費	会議費	資料作成費	資料購入費	広報費	事務費	人件費		
活動日・支出日	平成28年7月30日～									
場所・支出先	氷見本幸町 富山新聞氷見北部販売所									
活動の概要・支出目的	新団紙代									
上記活動に要した経費	鉄道・バス	タクシー	航空機	自家用車 @37円×km	有料道	駐車場	宿泊料	食事代	会費	その他

(領収書貼付枠)(原則、領収書を数し、重ならないように貼付すること。枠内に貼付しきれない場合は、別紙に整理すること。)

領収証

菅沢 裕明様

2016年7月分
() 4) 20,000集金
お問合せNo. 486

振込	振込	金額	備考	合計金額
富山新聞	1	3,072		3,072

毎度ご購読、まことにありがとうございます。領収書には消費税が含まれています。

毎度ご購読有難うございます。上記の金額正に領収致しました。

富山新聞氷見北部販売所
星野新聞店
氷見市幸町5-35
TEL 0766(72)0262



(平成28年政務調査費) 調査研究・研修 活動実績報告書

整理番号 平成28年-7-12

富山県議会社会民主党議員会

菅沢裕明

使途項目	調査研究費	研修費	会議費	資料作成費	資料購入費	広報費	事務費	人件費	この頁の合計額 (A)+(B)	10,754
活動日・支出自	平成28年7月30日～									
場所・支出先	氷見市伊勢大所 北陸中日・朝日・毎日新聞 氷見中央郵便局									
活動の概要・支出目的	新聞紙代									
上記活動に要した経費	鉄道・バス	タクシー	航空機	自家用車 @37円×km	有料道	駐車場	宿泊料	食事代	会費	その他
										活動費計(B)

《領収書貼付枠》(原則、領収書を徴し、重ならないように貼付すること。枠内に貼付しきれない場合は、別紙に整理すること。)

領収証

2016年7月分
 本問合せNo. 28
 () 70.00集金

菅沢裕明様

品名	数量	単価	金額	備考
北陸中日新聞	1	2,988		
朝日新聞	1	3,093		
アエラ	1	1,580		
毎日新聞	1	3,093		
			10,754	各社金額

北陸中日新聞・朝日新聞
 毎日新聞・産経新聞
 氷見中央販売店
 氷見市伊勢大所2-5-5
 TEL72-1550/FAX72-1551

購読料は口座振替が大変便利です。
 手続きは簡単です。是非ご利用下さい。



(平成28年度(平成28年政務調査費) 調査研究・研修 活動実績報告書)

整理番号 平成28年-7-13

富山県議会社会民主党議員会

菅沢裕明

用途項目	調査研究費	研修費	会議費	資料作成費	資料購入費	広報費	事務費	人件費	
活動日・支出日	平成28年7月30日～								
場所・支出先	水見市柳田(株)よみうりエコ-氷見営業所								
活動の概要・支出目的	新聞紙代								
上記活動に要した経費	鉄道・バス	タクシー	航空機	自家用車 @37円×km	有料道	駐車場	宿泊料	食事代	
								会費	
								その他	
								活動費計(B)	
	この頁の合計額 (A)+(B)							6,763	円
	支出計(A)							6,763	円

《領収書貼付枠》(原則、領収書を徹し、重ならないように貼付すること。枠内に貼付しきれない場合は、別紙に整理すること。)

読売新聞 領収書 区味009 全戸0044 お問合せNo 04907

お名前 菅沢 裕明 様
栄町6-57

28年 7月分
部数 金額
1 3,093
1 3,670
読売新聞朝刊
2 日本経済新聞
3

合計 6,763円 領収日 年 月 日

YES (株)よみうりエコ-氷見営業所
〒935-0031 氷見市柳田990-2
TEL 0766-91-8211
代表取締役社長 柳田平八

領収印

※裏面もあわせて内容を十分ご確認ください。

(平成28年政務調査費) 調査研究・研修 活動実績報告書

平成28年-8-

整理番号

富山県議会社会民主党議員会

菅沢裕明

議員名

用途項目	調査研究費	研修費	会議費	資料作成費	資料購入費	広報費	事務費	人件費	この頁の合計額 (A)+(B)
活動日・支出日	平成28年8月5日～								4320
場所・支出先	高岡市内免 日本共産党員西部地区委員会								
活動の概要・支出目的	新聞紙代								4320
上記活動に要した経費	鉄道・バス	タクシー	航空機	自家用車 @37円×km	有料道	駐車場	宿泊料	食事代	会費
									その他
									活動費計(B)

(領収書貼付枠)(原則、領収書を徴し、重ならないように貼付すること。枠内に貼付しきれない場合は、別紙に整理すること。)



菅沢裕明様

領収書

新聞・雑誌名 金額
 日刊「しんぶん赤旗」 1 3,497
 「しんぶん赤旗」日曜版 1 823
 2016年7月分 4,320円

上記の金額がしんぶん赤旗に
 ありがとうございました。
 高岡市内免2丁目7番1-3号
 日本共産党
 西部地区委員会
 TEL 0766-23-3281

領収書
 8/5

富山県議会
富山県議会社民党議員会

菅 沢 裕 明

整理番号

議員名

使途項目	調査研究費	研修費	会議費	資料作成費	資料購入費	広報費	事務費	人件費					
活動日・支出日	平成28年8月7日～												
場 所・支出先	高岡市福田43 文苑堂福田本店												
活動の概要・支出目的	書籍代												
上記活動に要した経費	鉄道・バス	タクシー	航空機	自家用車 @37円×km	有料道	駐車場	宿泊料	食事代	会費	その他	この頁の 合計額 (A)+(B)	2,722 ^円	
											支出計(A)	2,722 ^円	
												活動費計(B)	

《領収書貼付枠》(原則、領収書を徴し、重ならないように貼付すること。枠内に貼付しきれない場合は、別紙に整理すること。)



文苑堂福田本店
高岡市福田4-3
0766-27-7800

2016年08月07日 (日) 12:33

9784002709567 1920336006202
外 教育書 ¥620 × 1点 ¥620
9784000245272 1920021019005
外 人文科学 ¥1,900 × 1点 ¥1,900

小計 ¥2,520
外税対象額 8.0% 消費税等 ¥202
合 計 ¥2,722
お預り ¥5,000
お釣り ¥2,278

いつもご利用頂きありがとうございます。
営業時間変更のお知らせです。
2015年10月1日より福田本店営業時間は
09:00-24:00とさせていただきます。

担当者: 0018-0003 [16]



#113205

売上カード



岩波書店

270956

山本秀也
岩波ブックレット 956
南シナ海でなにが起きているのか

定価
(本体 620円+税)

ISBN4-00-270956-6 C0336 ¥620E

売上カード



岩波書店

024526

奥山俊宏
秘密解除 ロッキード事件

定価
(本体 1900円+税)

ISBN4-00-024526-0 C0031 ¥1900E

(平成28年政務調査費) 調査研究・研修 活動実績報告書

整理番号 平成28年-8-3

世所属
富山県議会社民党議員会

菅 沢 裕 明

用途項目	調査研究費	研修費	会議費	資料作成費	資料購入費	広報費	事務費	人件費
活動日・支出日	平成28年8月8日～							
場 所・支出先	富山県議会社民党・世所属会 出張先							
活動の概要・支出目的	県消防課長 山崎孝志氏から県下市町村の自治体消防の消防力の現状について説明と受け取り。(県政調査)							
上記活動に要した経費	鉄道・バス	タクシー	航空機	自家用車 @37円×km 32	有料道	駐車場	宿泊料	食事代
				2664				会費
								その他
								活動費計(B)
								この頁の合計額 (A)+(B)
								支出計(A)
								2664
								2664

(領収書貼付枠)(原則、領収書を徴し、重ならないように貼付すること。枠内に貼付しきれない場合は、別紙に整理すること。)

(平成28年政務調査費) 調査研究・研修 活動実績報告書

金

豊所属
富山県議会社民党議員会

整理番号	平成28年-8-4
議員名	菅沢裕明

使途項目	調査研究費	研修費	会議費	資料作成費	資料購入費	広報費	事務費	人件費	この頁の合計額 (A)+(B)	この頁の合計額 (A)	この頁の合計額 (B)
活動日・支出日	平成28年8月9日～										
場 所・支出先	東京都文京区(株)旬報社										
活動の概要・支出目的	書籍代										
上記活動に要した経費	鉄道・バス	タクシー	航空機	自家用車 @37円×km	有料道	駐車場	宿泊料	食事代	会費	その他	活動費計(B)
											1,958
											1,958

(領収書貼付枠)(原則、領収書を徴し、重ならないように貼付すること。枠内に貼付しきれない場合は、別紙に整理すること。)

領 収 書

電話番 0766(74)0681

住所 東京都目白台2-14-13
氏名 株式会社 旬報社

郵便番号 120-0113
電話番号 03 3945 9011

お届先 株式会社 旬報社
〒120-0113 東京都目白台2-14-13

お問い合わせセンター 0120-01-9825

商品および代金の内容に関するお問い合わせは
左記電話番号へご連絡ください

1. 書籍(税別) 冊子1冊(税込) 230 円
3. 送料(税別) ※ 300 円

※書籍の2冊入金額が1,500円以上(税込)の場合送料(税込)300円はかかりません
0054 問合せ(03-3239-4823)

品名 水巻クワガタ
お客様コード 00007071301
郵便コード 03-211
金額 4,198 円
入金内訳 現金 商品券

領収金額の訂正は
できません。 上記金額を正に領収しました。

印紙税申告納
付につき京橋
税務署承認済

24時間サービスセンター
03(6643)7100
02(274)8000
025(231)8510
06(282)7071
097(44)0555
098(840)3381
ヤマトコンテンツヤル株式会社
東京都中央区銀座2丁目22番18号
本社 03(6671)8080

入金内訳
現金
商品券
03(6671)8080

2017年8月9日

売上調査カード
旬報社
03-4940-9911 FAX 03-43-8396
1481
発行の趣旨
「どみか」発行の取組は掲載
ISBN978-4-8451-1469-6 C0036 ¥1600E
定価 本体1,600円
送料 170円

宅急便コレクト

14

1958¹⁰

平成27年政務調査費(調査研究・研修活動実績報告書)

長持 富山県議会社会民主党議員会

菅 沢 裕 明

平成27年-8-5

用途項目	調査研究費	研修費	会議費	資料作成費	資料購入費	広報費	事務費	人件費
活動日・支出日	平成27年 8 月 10日 ~ 年 月 日							
場 所・支出先	東京都港区一般社団法人 富山漁村文化協会							
活動の概要・支出目的	書籍代							
上記活動に要した経費	鉄道・バス	タクシー	航空機	自家用車 @37円×km	有料道	駐車場	宿泊料	食事代
								会費
								その他
								活動費計(B)
								この頁の合計額 (A)+(B) 2,376 円
								支出計(A) 2,376 円

ご利用明細票

取扱日	店番	取扱番号
28-08-10	32185	A93140001
取扱店	トヤマケンチョウナイ	
払込口座	00140-8	880001
払込金額	*2,376 円	
振替受付票	*0	
払込みの証拠となるものを大切に保存して下さい。	料金は、消費税込です。消費税等は含まれていません。(ゆうちょ銀行)	
入金額	*3,000	
おつり	*624	
年金新規お受取りキャンペーン実施中！詳しくは、貯金窓口へ。		

(領収書貼付)

付すること。枠内に貼付しきれない場合は、別紙に整理すること。

印刷税申告納付につき勘当精算承認済

〒935-0005
富山県 氷見市 栄町6番57号

いつも当協会の出版物をご利用いただき、
誠にありがとうございます。
ご指定いただきました下記書類をお送りいたします。
ご査収願います。
今後ともよろしく願いたします。

菅沢 裕明 様

1677003453

一般社団法人 農山漁村文化協会 電算センター
〒330-0854 さいたま市大宮区桜木町4-379-5 安藤恒産ビル3階 電話 048-642-8084 Fax 048-642-8085

請求番号 1300036722-004-01

菅沢 裕明 様

請求書

2016年08月05日 頁: 001

東京都港区赤坂7丁目6番1号
一般社団法人 農山漁村文化協会
専務理事 伊藤 富士男

お客様コード 1677003453 ご請求金額 ¥2376-

出版社	品名	数量	単価	金額	備考
農文協	シリーズ田園回帰 5 ローカルに生きるソーシャルに働く	1	2376	2376	

合 計 (税込) 1 2376

振込口座 名 義 シヤ)ノウサンギヨソンプンカキヨウカイ
取引銀行 各当座 みずほ銀行赤坂支店(No.0101912) 三菱東京UFJ銀行赤坂支店(No.0550176)

富山県議会 議員名
富山県議事会社民党議員会

菅 沢 裕 明

整理番号	議員名	整理番号
1748	菅 沢 裕 明	1748
(A)+(B)	合計額	1748
支出計(A)	支出計(A)	1748
その他	その他	
会費	会費	
食事代	食事代	
宿泊料	宿泊料	
駐車場	駐車場	
有料道	有料道	
航空機	航空機	
タクシー	タクシー	
鉄道・バス	鉄道・バス	
自家用車	自家用車	
資料作成費	資料作成費	
資料購入費	資料購入費	
広報費	広報費	
事務費	事務費	
人件費	人件費	

平成28年8月13日
 場所: 明文堂書店 高岡和光店
 文具代(クリップ)

用途項目
 活動日・支出日
 活動の概要・支出目的

上記活動に要した経費

《領収書貼付符》(原則、領収書を徴し、重ならないように貼付すること。枠内に貼付しきれない場合は、別紙に整理すること。)

明文堂書店 高岡和光店
 TEL: 0766-82-1840
 2016/08/13(土) 09:28
 担当: [REDACTED]
 合算引当証

鉛筆 1本 88
 4902778979136 (91 x 8)
 4902787005932 (141 x 2)
 4902787005949
 4902787005925
 4902787020386
 4902787020386
 4902787020119
 4902787020386
 728

合計
 *1,748
 (消費税等 *129)
 (お買上げ点数 15)
 *300
 お釣り

レシートNo. 00286174 店 4204-03
 000042040300286174



(平成28年度政務調査費) 調査研究・研修 活動実績報告書

整理番号 平成28年-8-7

世所原
富山県議会社民党議員会

菅 沢 裕 明

議員名

使途項目	調査研究費	研修費	会議費	資料作成費	資料購入費	広報費	事務費	人件費				
活動日・支出日	平成28年8月16日～											
場 所・支出先	神戸市三宮三宮ビル											
活動の概要・支出目的	書籍代											
上記活動に要した経費	鉄道・バス	タクシー	航空機	自家用車 @37円×km	有料道	駐車場	宿泊料	食事代	会費	その他	この頁の合計額 (A)+(B)	3,186円
												3,186円

(領収書貼付枠)(原則、領収書を徹し、重ならないように貼付すること。枠内に貼付しきれない場合は、別紙に整理すること。)

ジュンク堂書店
専ら堂書店

領収証

三宮店
電話 078-392-1001

お買上誠にありがとうございました。
またのご来店を
心よりお待ちしております。

2016/06/16(火) 16:42
No. 18-000296655 扱: 40008443
.....
4128: 9784880376530 0031 01360
ビジネス書
@1458 1点 ¥1,458
4128: 9784406060325 0031 01600
ビジネス書
@1728 1点 ¥1,728

数量計 **2点**
合計 **¥3,186**

消費税等 ¥236
税抜課税対象額 ¥2,950

現金扱い等計 ¥3,186
(内消費税等) ¥236

お預り ¥10,200
.....
金引 金銭 ¥7,014
.....

2016年 6月 6日

品切	絶版 出版せず 未刊	出版	三宮店
出来予定日	年 月 日	ISBN978-4-88037-653-0	三宮店
		載人口減少と地域の再編	三宮店
		名	三宮店
		ISBN978-4-88037-653-0	三宮店
		出版	三宮店
		治体研究社	三宮店

売上カード	発行	新日本出版社	牧野 富夫 編著
アベノミクス崩壊			
その原因を問う			
ISBN978-4-406-06032-5 C0031 ¥1600E			

定価 本体1600円(税別)

ジュンク堂
三宮店

株式会社 かんぽう
TEL: 06-6443-2171(代)
FAX: 06-6443-4646

(平成28年度(平成28年政務調査費) 調査研究・研修 活動実績報告書

平成28年-8-8

世所属
富山県議会社民党議員会

菅 沢 裕 明

整理番号	議員名	この頁の合計額 (A)+(B)	1988								
用途項目	調査研究費	研修費	会議費	資料作成費	資料購入費	広報費	事務費	人件費			
活動日・支出日	平成28年 8 月 16 日 ~										
場 所・支出先	神戸市 ツクシヤビル 3宮店										
活動の概要・支出目的	書籍代										
上記活動に要した経費	鉄道・バス	タクシー	航空機	自家用車 @37円×km	有料道	駐車場	宿泊料	食事代	会費	その他	活動費計(B)
											1,988

(領収書貼付枠)(原則、領収書を徴し、重ならないように貼付すること。枠内に貼付しきれない場合は、別紙に整理すること。)

シヨック堂書店
 淳久堂書店

領収証

三島店
 電話 078-392-1001

お買上誠にありがとうございました。
 またのご来店を
 心よりお待ちしております。

2016/08/18(火) 16:56 扱: 40017262
 No. 06-000410438

 4121:9784150504670 0147 00920
 文庫
 @994 1点 ¥994
 4121:9784150504687 0147 00920
 文庫
 @994 1点 ¥994
 4121:9784101204963 0195 00750
 文庫
 @810 1点 ¥810

.....
総 合 計 **3点 ¥2,798**

消費税率 ¥208
 税込課税対象額 ¥2,590

 現金扱い等計 ¥2,798
 (内消費税等) ¥208

 お預り ¥3,098

 金 引 金 額 **¥300**

新潮文庫 売上カード

~~このカードは新潮社営業部売上カード
 係に定期的に送り下さい。
 このカードは書店の販売実績として配
 本等の資料に活用させていただきます。
 このカードの無い商品は返品を受け
 ません。~~

か-77-1
 加藤陽子
 それでも、日本は
 「戦争」を選んだ

BBBN4-10-120496-9 C0195 ¥750E

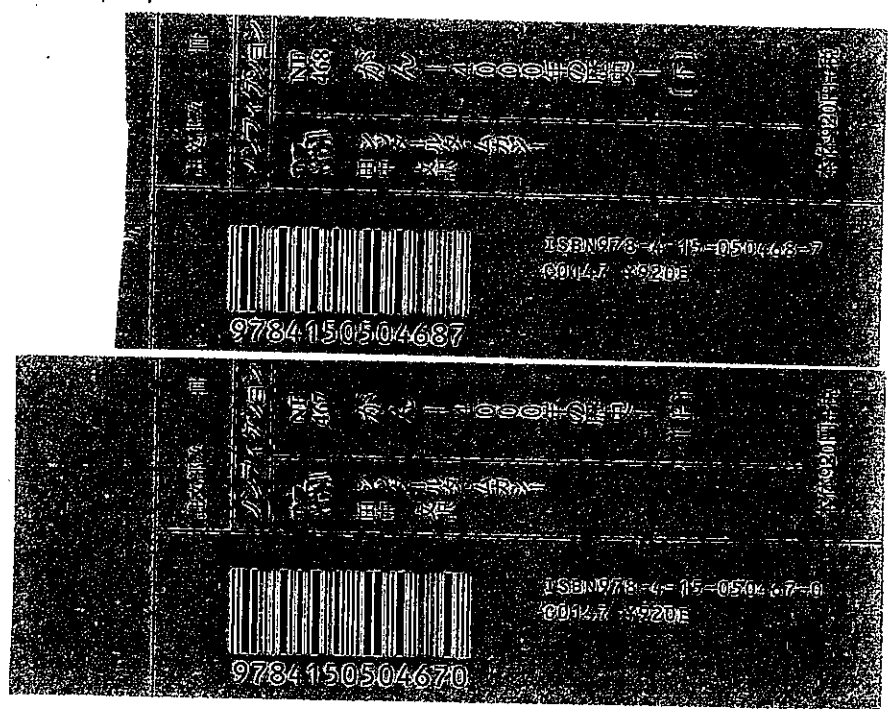

(平成28年政務調査費) 調査研究・研修 活動実績報告書

平成28年-8-9

富山県議会
富山県議会議長 菅沢裕明

菅沢裕明

整理番号	議員名	調査研究費	研修費	会議費	資料作成費	資料購入費	広報費	事務費	人件費	この頁の合計額 (A)+(B)	
										2678 ^円	
活動日・支出日	平成28年8月23日～										
場所・支出先	高岡市福田43 文苑堂福田本店										
活動の概要・支出目的	電籍代										
上記活動に要した経費	鉄道・バス	タクシー	航空機	自家用車 @37円×km	有料道	駐車場	宿泊料	食事代	会費	その他	活動費計(B)

【領収書貼付枠】(原則、領収書を徴し、重ならないように貼付すること。枠内に貼付しきれない場合は、別紙に整理すること。)

BUN EN DO

文苑堂福田本店
高岡市福田4-3
0766-27-7800

2016年08月23日 (火) 11:34

9784480069030 1920231006004
外 教養新書 単価 ¥800 × 1
9784309253527 192004502001
外 理工工学 単価 ¥2,000 × 1点 ¥2,000
9784052579575 192024008605
外 教養新書 単価 ¥860 × 1点
9784797673288 1920095012001
外 文芸書 単価 ¥1,200 × 1点 ¥1,200
9784004316183 1920235008207
外 教養新書 単価 ¥820 × 1点 ¥820
9784004316152 1920236009105
外 教養新書 単価 ¥900 × 1点 ¥900

小計 ¥6,580
外 送料等 ¥6,580
外 消費税 ¥526
合 計 ¥7,106
お 振 込 額 ¥10,000
お 振 込 額 ¥2,894

会員NO 2002100552210
発行ポイント 65
現在累積ポイント 584

いつもご利用ありがとうございます。
営業時間変更のお知らせです。
2015年10月1日より福田本店営業時間は
09:00-24:00とさせていただきます。

担当者: [REDACTED] 0018-0003 [16]
#T19502



ちくま新書売上カード

■このカードの裏面に、必ず書店印を押し、
枚数にかかわらず、できるだけ毎月お送
り下さい。
■新切りは毎月10日、年間締め切りは毎年9
月30日です。
■このカードは貴店の販売実績として記録
し、配本等の資料とさせていただきます。

ちくま新書 1195
「野党」論 1195
吉田 徹
筑摩書房

TEL 048-651-0053

BBBN4-480-06903-8 C0231 ¥800E

講談社売上カード

※当カードの書名・著者名は製品本体と字体が異なる場合がございます。
(お願い) 売上カードは配本資料等に使用します。定期的により下記宛お送り下さい。
送り先: 〒380-8581 長野市大字稲葉字上千田沖318番地
(株)インテージテクノスフィア 内 講談社 スリップ係

日本海 その深層で起こっていること

本体 860円 C1 N257957-5 991234-7E

売上カード



岩波書店

新

431618

祖田 修
岩波新書 新赤版 一六一八
鳥獣害 動物たちと、どう向きあうか

定価 (本体 820円 + 税)

ISBN4-00-431618-9 C0236 ¥820E

本体 2,480円
税 198円
2,678円

(平成28年度(平成28年政務調査費) 調査研究・研修 活動実績報告書)

整理番号 平成28年-8-10

富山県議会(豊所原)社民党議員会

菅 沢 裕 明

議員名

使用項目	調査研究費	研修費	会議費	資料作成費	資料購入費	広報費	事務費	人件費
活動日・支出日	平成28年8月24日～							
場 所・支出先	県議会社民党・豊所原会派控室							
活動の概要・支出目的	県地方創生、人口減少対策課、小形健評者から、平成28年度に おける県の地方創生推進交付金関係事業について、説明を受ける。 (博政調査)							
上記活動に要した経費	鉄道・バス	タクシー	航空機	自家用車 @37円×km 72	有料道	駐車場	宿泊料	食事代
				2664				
							会費	
							その他	
							活動費計(B)	
							この頁の合計額 (A)+(B)	2664
							支出計(A)	2664

(領収書貼付枠)(原則、領収書を徴し、重ならないように貼付すること。枠内に貼付しきれない場合は、別紙に整理すること。)

(平成28年政務調査費) 調査研究・研修 活動実績報告書

平成28年-8-11

富山県議会社民党議員会

菅沢裕明

整理番号	議員名	この頁の合計額 (A)+(B)		10,754							
議員名	菅沢裕明	支出計(A)		10,754							
用途項目	調査研究費	研修費	会議費	資料作成費	資料購入費	広報費	事務費	人件費			
活動日・支出日	平成28年8月30日～										
場所・支出先	氷見市伊勢町 北陸中朝・朝日・毎日新聞 氷見駅前本店										
活動の概要・支出目的	新聞紙代										
上記活動に要した経費	鉄道・バス	タクシー	航空機	自家用車 @37円×km	有料道	駐車場	宿泊料	食事代	会費	その他	活動費計(B)

《領収書貼付枠》(原則、領収書を徴し、重ならないように貼付すること。枠内に貼付しきれない場合は、別紙に整理すること。)

領収証

菅沢裕明様

2016年8月分
お問合せ先 28
(1) 70,000集金

品名	数量	金額	備考
北陸中日新聞	1	2,988	
朝日新聞	1	3,093	
アエラ	1	1,580	
毎日新聞	1	3,093	
		10,754	合計金額

購読料は口座振替が大変便利です。手続きは簡単です。是非ご利用下さい。

北陸中日新聞・朝日新聞
毎日新聞・産経新聞
氷見中央販売店
氷見市伊勢町2-5-5
TEL72-1550/FAX72-1551



(平成28年度政務調査費) 調査研究・研修 活動実績報告書

菅沢裕明

富山県議会社会民主党議員会

整理番号	平成27年-8-12
議員名	菅沢裕明

使途項目	調査研究費	研修費	会議費	資料作成費	資料購入費	広報費	事務費	人件費
活動日・支出日	平成27年 8 月 30 日 ~ 年 月 日							
場所・支出先	氷見市柳田(株)よみうりエコー氷見営業所							
活動の概要・支出目的	新聞紙代							
上記活動に要した経費	鉄道・バス	タクシー	航空機	自家用車 @37円×km	有料道	駐車場	宿泊料	食事代
								会費
								その他
								活動費計(B)

この頁の合計額 (A)+(B)	6763 ^円
支出計(A)	6763 ^円

(領収書貼付枠)(原則、領収書を徴し、重ならないように貼付すること。枠内に貼付しきれない場合は、別紙に整理すること。)



読売新聞 領収書

区域009 金戸0044 訪問合せNo 04907

お名前 菅沢 裕明 様
栄町6-57

28年 8月分

部数 金額
1 3,093

1 読売新聞朝刊
2 日本経済新聞
3

合計 6,763円

領収日 年 月 日



読売新聞 領収書

お名前 菅沢 裕明 様
栄町6-57

28年 8月分

部数 金額
1 3,093

1 読売新聞朝刊
2 日本経済新聞
3

合計 6,763円

領収日 年 月 日



領収印

*裏面にもお印を

読売新聞 領収書

お名前 菅沢 裕明 様
栄町6-57

28年 8月分

部数 金額
1 3,093

1 読売新聞朝刊
2 日本経済新聞
3

合計 6,763円

領収日 年 月 日

富山県議会社民党議員会

菅沢裕明

用途項目	調査研究費	研修費	会議費	資料作成費	資料購入費	広報費	事務費	人件費
活動日・支出口	平成28年8月31日～							
場所・支出先	県議会社民党・長野県会派控室							
活動の概要・支出目的	県土木部河川課山谷 聡 様から、氷見市からの土佐川、象川を中心とした河川整備基本計画、整備計画について、説明を受ける。(母体調査)							
上記活動に要した経費	鉄道・バス	タクシー	航空機	自動車 @37円×km 72	有料道	駐車場	宿泊料	食事代
				2664円				
	この頁の合計額 (A)+(B)							2664円
	支出計(A)							2664円
	その他							活動費計(B)

《領収書貼付枠》(原則、領収書を徴し、重ならないように貼付すること。枠内に貼付しきれない場合は、別紙に整理すること。)

(平成28年政務調査費) 調査研究・研修 活動実績報告書

平成28年-8-14

豊後
富山県議会社民党議員会

菅 沢 裕 明

整理番号	議員名	この頁の合計額 (A)+(B)	3,072 ^円								
用途項目	調査研究費	研修費	会議費	資料作成費 (資料購入費)	広報費	事務費	人件費				
活動日・支出日	平成28年 8月 31日 ~										
場所・支出先	氷見市桑田 富山新聞氷見北部販売所										
活動の概要・支出目的	新聞紙代										
上記活動に要した経費	鉄道・バス	タクシー	航空機	自家用車 @37円×km	有料道	駐車場	宿泊料	食事代	会費	その他	活動費計(B)

(領収書貼付枠)(原則、領収書を徴し、重ならないように貼付すること。枠内に貼付しきれない場合は、別紙に整理すること。)

領 収 証

菅 沢 裕 明 様

2016年 8月分
(4) 20,000集金
お問合せNo. 486

紙 種	部 数	金 額	備 考
富山新聞	1	3,072	
		合計金額	3,072 ^円

毎紙ご登録、まことにありがとうございます。金額には消費税が含まれています。

毎度ご購入有難うございます。上記の金額正に領収致しました。

富山新聞氷見北部販売所
星野新聞店

富山新聞
氷見市幸町6-36
TEL 0766(7)20282

(平成28年政務調査費) 調査研究・研修 活動実績報告書

平成28年-9-1

豊後県
富山県議会社会民主党議員会

菅沢裕明

用途項目	調査研究費	研修費	会議費	資料作成費	資料購入費	広報費	事務費	人件費
活動日・支出日	平成28年9月2日～							
場所・支出先	高岡市内免 日本共産党豊岡地区委員会							
活動の概要・支出目的	新聞紙代							
上記活動に要した経費	鉄道・バス	タクシー	航空機	自家用車 @37円×km	有料道	駐車場	宿泊料	食事代
この頁の合計額 (A)+(B)								4,320
支出計(A)								4,320
その他								活動費計(B)

(領収書貼付枠)(原則、領収書を敬し、重ならないように貼付すること。枠内に貼付しきれない場合は、別紙に整理すること。)



領収書

菅沢 裕明 様

金額 4,320円

新聞・雑誌名 回数 1

日刊「しんぶん赤旗」 1 3,497

「しんぶん赤旗」日曜版 1 823

2016年 8月分
上記の金額たしかにいただきました。
ありがとうございました。

高岡市内免2丁目7番13号
日本共産党
豊岡地区委員会
TEL 0766-23-3281

領収書
9/2 番

(平成28年政務活動費) 調査研究・研修 活動実績報告書

整理番号 平成28年-9-2

富山県議会社民党・無所属議員会

議員名 菅 沢 裕 明

用途項目	調査研究費	研修費	公聴広報費	要請陳情等活動費	会議費	資料作成費	資料購入費	事務所費	事務費	人件費	この頁の合計額 (A)+(B)	頁数 (A)
活動日・支出日	平成28年 9 月 5 日 ~ 平成28年 月 日											
場所・支出先	富山県 富山市 若菜町 (株) 産機システム											
活動の概要・支出目的	文果代(トナー)											
上記活動に要した経費	鉄道・バス	タクシー	航空機	自家用車 @37円× km	有料道	駐車場	宿泊料	食事代	会費	その他		活動費計(B)

に貼付すること。枠内に貼付しきれない場合は、別紙に整理すること。

北陸銀行 キャッシュカードサービス ご利用権

いつもご利用いただき、ありがとうございます。
ご利用の明細は下記のとおりでございます。

お振込	振込番号	0046245	処理番号	28-09-05
銀行番号	預金帳番号	件	日・口座番号	振替番号
005001000003010300000101				106
時刻	金額	お取引金額		
13:41	¥486	¥58,320		
おつり		お振込額		
¥0				

手数料のうち振込手数料	¥486
	000020
北陸銀行	
奥田支店	
当座 2502110	
カ) サンキシステム 様	
スカサワ ヒロアキ 様	
電話番号 0766-74-6357	

請 求 書

No. 3

(発行日 16 年 9 月 1 日)

株式会社 産 業 研 究 テ ム
 富山市豊若町三丁目5番43号 〒931-8305
 TEL076-437-6000 FAX076-437-6019

振込先

北陸銀行 奥田支店 (当座) 2502110
 富山第一銀行 岩瀬支店 (当座) 008204

お客様コードNo 2004019

9 3 5 - 0 0 0 5

氷見市栄町6-57

菅沢裕明 様

TEL 0766-74-6357

毎度ありがとうございます。下記の通り御請求申し上げます。(16 年 8 月 31 日 締切分)

PAGE 1

前回御請求額	御入金金額	調整額	差引繰越金額	税抜御買上額	消費税額等	今回御請求額
0	0	0	0	54,000	4,320	58,320

年月日	伝票No	商 品 名	数 量	単 位	単 価	金 額
16 8 5	25	NPG-60トナーブラック	2	個	27,000	54,000
		【消費税】				< 4,320 >
		直送				
		《菅沢裕明 様》			< 御買上額:	58,320
		【御買上額合計】				58,320
		内 消費税額等 (課税対象額:	54,000)			(4,320)
		【御入金額合計】				0
		総御買上額 (税抜)				54,000
		値引・返品 (税抜)				0
		純御買上額 (税抜)				54,000

お客様コードNo 2004019

納品書

伝票No 25

16年 8月 5日

935-0005

氷見市栄町6-57

菅沢裕明

様

株式会社 産機システム
富山市豊若町三丁目5番43号 〒931-8305
TEL076-437-6000 FAX076-437-6019

担当者： _____

TEL 0766-74-6357

毎度ありがとうございます。下記の通り納品致しますので御査収下さい。

商 品 名	数 量	単 位	単 価	金 額	備 考
NPG-60トナーブラック	2	個	27,000	54,000	
課税対象額	54,000 (消費税合計	4,320)	合 計	4,320	
摘要 直送				58,320	

お客様コードNo 2004019

物品受領書

伝票No 25

16年 8月 5日

935-0005

氷見市栄町6-57

菅沢裕明

様

株式会社 産機システム
富山市豊若町三丁目5番43号 〒931-8305
TEL076-437-6000 FAX076-437-6019

担当者： _____

TEL 0766-74-6357

下記の通り受領致しました。

商 品 名	数 量	単 位	受 領 印
NPG-60トナーブラック	2	個	

摘要 直送

(平成28年政務活動費) 調査研究・研修 活動実績報告書

整理番号	平成28年-9-3
議員名	菅 沢 裕 明

富山県議会社民党・無所属議員会

用途項目	調査研究費	研修費	公聴広報費	要請陳情等活動費	会議費	資料作成費	資料購入費	事務所費	事務費	人件費	この頁の合計額 (A)+(B)	19 124,329
活動日・支出日	平成28年 9月 5日 ~ 平成28年 9月 7日											
場所・支出先	島根県											
活動の概要・支出目的	島根県庁内地域研究センター、島根県邑南町で人口減少対策、研修、定住促進策を研究する。											
上記活動に要した経費	鉄道・バス	タクシー	航空機	自動車 @37円× 72km	有料道	駐車場	宿泊料	食事代	会費	その他		活動費計(B)
	12,530	40,315	49,770	2,664	2,820		16,230					124,329

《領収書貼付枠》(原則、領収書を徴し、重ならないように貼付すること。枠内に貼付しきれない場合は、別紙に整理すること。)

9月5日朝 県議会駐車場
9月7日朝 新幹線と空港

9月7日朝 新幹線と帰県

県外視察 島根県

移住・定住に向けた取り組み

(報告)

1. 日時 9月5日(月)～7日(水)

2. 場所 島根県

①島根県庁

②島根県中山間地域研究センター(島根県飯南町)

③島根県邑南町役場

3. 視察報告

(1) 島根県庁

①島根県地域振興部 しまね暮らし推進課

課長 仁科 慎治郎 氏

グループリーダー 嘉本 博行 氏

②人口減少が続く中で、移住・定住施策に力を入れてきている。その結果、平成27年度の実績は、Uターン者数2,775人、Iターン者数1,459人となっている。

③島根県の定住施策の特徴

- ・比較的早い段階からの取り組み→平成4年に定住財団設立
- ・県・市町村、財団の一体化→定住支援員を全市町村に配置
- ・定住、若年者県内就職、地域作りの3本柱

→県内の人材流出阻止、地域づくり12項目

- ・県や市町村のユニークな取り組み→中山間地域研究センターなど

④UIターン関連事業推進にあたっての留意点として、情報発信から定住後のフォローまで切れ目のない支援が重要。

・情報発信

・相談・誘致→県外巡回相談事業他

- ・体験・交流→産業体験事業、しまね田舎ツーリズム他
- ・受入（仕事）→無料職業紹介所の開設他
- ・受入（住居）→空き家改修費、片付け・管理への助成他
- ・フォローアップ→市町村定住支援員の配置

⑤移住・定住促進事業が、県政の中で戦略的に位置づけられ、人材・予算が重点的に配置されている。市町村との連携も密で、定住財団、県中山間地域研究センターの果たしている役割も大きい。

(2) 島根県中山間地域研究センター

全国的には、この研究所が唯一。中山間地域に関する現状調査や、振興策に関する具体的な政策を研究し、発信している。実績については評価が高い。

- ① 企画情報部地域研究スタッフ主席研究員 有田昭一郎氏から報告を受ける。
 - ・島根県における中山間地域の状況と地域運営の仕組みづくりについて→若者を中心とした田園回帰のトレンドを確実に把握。
 - ・各市町村の定住促進体制の強化→定住支援員配置、医療費・住宅補助など各種支援制度
 - ・各地域での地域作りの進め方→第1ステップ、今後の地域人口・年齢構成がどうなるか。第2ステップ、皆が地域に思っていること、生活課題の共有。第3ステップ、計画づくりと活動おこし。
 - ・次段階地域運営から地域経営への展開事例
- ② 「中山間研究センター」の施設見学
(案内 研修コーディネーター西谷章弘氏)
 - ・いのしし飼育、捕獲オリの開発など先進的取組みに関心を持った。

(3) 島根県邑南町

H28 人口11,265人 高齢化率42.6% 広島県境の山間。

- ① 邑南町の「定住促進事業」
 - ・日本一の子育て村を目指して10年間
 - H26 合計特殊出生率2.07 H27 出生数70名
 - ・子育て支援の目玉施策
 - 中学校卒業まで医療費無料化、保育料第2子目以降完全無料化
 - ・UIターン者用住宅の建設（公設、民設）
 - 徹底した移住者ケア

- ・行政と民間の協働による活発な婚活イベント
- ・攻めの定住プロジェクト（H23～）
 - 「A級グルメのまち」商標登録

請求書

平成28年8月31日

菅沢 裕明 様

(有)タイセイツアーズ
富山県庁生協旅行センター
 富山県知事登録旅行業 第3-226号
 〒930-8501 富山市新総曲輪1-7(富山県庁1F)
 TEL:076-441-1152 FAX:076-441-1153
 総合旅行業務取扱管理者: [Redacted]
 担当者: [Redacted]

ご請求金額	¥71,640
-------	---------



実施日: 平成28年9月5日 (月) ~ 9月7日 (水)
 行先: 松江
 人員: 1名

この度はご利用いただき誠にありがとうございます。下記の通りご請求させていただきます。

項目	数量	単価	金額	備考
宿泊代 日本旅行	1	9,340	9,340	
ANA航空券代	1	49,770	49,770	
JR券代	1	12,530	12,530	
ご旅行費用合計			¥71,640	—

お手数ですが下記口座宛にお振込下さるようお願い申し上げます。

振込手数料は誠に申し訳ございませんがお客様ご負担にてお願いいたします。

取引銀行 北陸労働金庫 富山支店 口座番号 普通預金 3983341 口座名 富山県庁生協旅行センター

取引銀行 北陸銀行 大島支店 口座番号 普通預金 4634060 口座名 (有)タイセイツアーズ

領収証

菅沢 裕明 様

No. _____

金額	¥	7	1	6	4	0	—
----	---	---	---	---	---	---	---

但 此の領収証は交通費として

内訳

現金

小切手

手形

消費税額等(%)

2016年 9月 1日 上記正に領収いたしました
 有限会社タイセイツアーズ(富山県知事登録5-226)

富山県庁生協旅行センター
 〒930-8501 富山市新総曲輪1-7(富山県庁1F)
 電話076-441-1152 FAX076-441-1153
 総合旅行業務取扱管理者: [Redacted]



ご利用時に本券を係員にお渡し下さい。

※本券を複写（コピー）したものは
ご利用いただけません。

予約番号 133827169-01

(160300001720730402102)

発行日 2016年08月31日

株式会社 日本旅行

〈取扱店押印欄〉

有限会社タイセイツアーズ(富山県知事登録3-226,
富山県庁生協旅行センター
〒930-8501 富山市新総曲輪1-7(富山県庁1F)
電話076-441-1152 FAX076-441-1153
総合旅行業務取扱管理者: [REDACTED]

(販売店舗へ: 必ずここに店舗印を押印ください)



宿泊券 ホテル

B券

ALine

地区 : 松江・しんじ湖温泉 (7207-304)

松江ニューアーバンホテル

TEL : 0852-23-0003

お客様氏名 : 菅沢 裕明 様 1名

利用日 : 2016年09月05日

ご利用内容 : 一般宿泊朝食付

シングル

朝食付 バス・トイレ付 1室 1名

サービス料込・消費税込・入湯税込

ご旅行代金 : ¥9,340

内訳 : 大人 1名 @ 9,340* 計 9,340円

チェックイン : 15:00

チェックアウト : 10:00

取消料発生日 : 2016年08月30日(火)

〈ご案内〉

- ・ご到着時に本宿泊券を宿泊施設にお渡しください。
- ・本宿泊券は、記載されている宿泊施設及び予約内容に限り有効です。
- ・本宿泊券のご紛失等にはご注意ください。万一、紛失等が発生した場合は、取扱店までお申し出ください。
- ・お取消料は、上記取消料発生日より発生いたしますので、ご注意ください。
- ・ご予約の変更・取消・払戻しは、取扱店までお申し出ください。但し、ご宿泊日間際・当日、取扱店が営業時間外等により連絡ができない場合は、お客様ご自身で宿泊施設にお申し出をお願いいたします。(ご予約の取消をされないと、払戻しはできません。)
- ・本宿泊券の払戻しは、ご利用日より1ヶ月以内に限って取扱店で行ないます。

〈取扱店〉

有限会社タイセイツアーズ
富山県庁生協旅行センター (16300226-649703)

請求領収書
(RECEIPT)

収入
印紙

御芳名(NAME)
菅沢 裕明様

客室番号 (ROOM No.)	人数 (PERSONS)	泊数 (NIGHTS)	伝票番号 (No.)	発行日付 (DATE)
305	1	1	016748	2016/09/07

日付 DATE	科目 DESCRIPTION	数量 QTY	単価 PRICE	金額 AMOUNT
09/06	泊一食 6890込	1	6,890	6,890
	----- 宿泊小計 -----			6,890
	----- 合計 -----			6,890

ご利用額 TOTAL AMOUNT	¥6,890
御請求額 TOTAL BALANCE	¥6,890

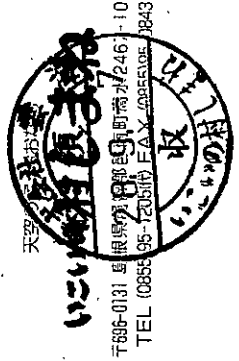

① + ② + ③ + ④ + ⑤

② 21,980^円

- ① 4,620^円
- ② 21,980^円
- ③ 13,720^円
- ④ 2,200^円
- ⑤ 38,110^円

計 80,630^円

半額 40,315^円 とみる。
 2日目の視察の中に 公共交通の便
 が悪く、割高のタクシー利用となった。

領収証

毎度ご乗車ありがとうございます。

車両番号 1195号

2016年09月05日

乗車料金 **¥4620円**

[迎車料金 ¥100円含む]
 [予約料金 ¥300円含む]

(現金・チケット・クーポン)
 上記の通り正に領収致しました。

電気交通株式会社

〒930-0801 富山市中島1-14-46

(076) 441-9871

13,720^円 ←

3万円以上 収入印紙	領収書
菅沢裕明 殿 ↓	
¥ 21,980	
上記の金額正に領収しました。	
平成 20 年 09 月 05 日	取扱者印
松江一畑交通株式会社	

2008.7.2 50×200

領収証	No.
菅沢裕明	
氏名	飯沼町 邑南町 99-1 代
住所	28年 9月 6日 正に領収致しました。
金額	21,980
小別	13,720
手形	
消費税額(%)	

島根県新見市 株式会社 赤来交通
 代表取締役 藤川 佳成
 TEL(0854)76-2065

領収書 No. 241
 日付 2016年09月06日
 車番 000102 1000
 基本運賃 ¥13,520円
 迎車料金 ¥200円
 合計 **¥13,720円**
 上記の様に領収致しました。
 タクシーのご利用は
 〒930-0801 富山市中島298-3
(有)赤来交通
 TEL 0854-76-2065

(4)

領収証

毎度ご乗車ありがとうございます
車両番号 1303号
2026年09月07日

乗車料金 2200円

立替金

(現金・オケット・クーポン)
上記の通り正に領収致しました。

(有)矢上タクシー
豊智郡豊南町矢上3-3
TEL (0855) 95-0101
FAX (0855) 95-0198

収入印紙

コクヨ ヴケ-1087

内 訳
税抜金額
消費税額等(%)

38,110

領 収 証

豊沢 松明 様

No. _____

領収証

毎度ご乗車ありがとうございます
車両番号 1303号
2026年09月07日

乗車料金 38110円

立替金

(現金・オケット・クーポン)
上記の通り正に領収致しました。

(有)矢上タクシー
豊智郡豊南町矢上3-3
TEL (0855) 95-0101
FAX (0855) 95-0198

2026年9月7日 上記正に領収いたしました



株式会社 矢上タクシー
代表取締役 渡利 照

ご利用ありがとうございます。



料金所では一旦停車してください。

領 収 書

料金所 河内

TEL 062-437-2254

16年 9月 7日 11時 30分

車種 普通

通行料金 (現金) ¥2,820-

-入口料金所一 瑞穂

穴ぼこ、落下物など高速道路の異常を発見し
たら・・・道路緊急ダイヤル【#9910】へ
西日本高速道路株式会社
大阪府大阪市北区堂島1-6-20
取扱番号204-00001010-00

平成28年9月2日

島根県議会

議長 糸原 徳 康 殿

富山県議会社民党・無所属議員
会長 菅 沢 裕 明



政務調査活動に係る視察について（依頼）

時下貴殿におかれましては、ますますご清祥のこととお喜び申し上げます。

さて、このたび、本議員会所属議員1名を派遣し、貴県における移住・定住に向けた取組みについてご教示いただきたいと考えております。

つきましては、ご多忙のところ誠に恐縮に存じますが、当日の説明等について、格段のご配慮をお願い申し上げます。

記

- 1 視察日時 平成28年9月6日（火） 午前9時から
- 2 訪問議員 富山県議会社民党・無所属議員会所属議員 1名（随員なし）
菅沢 裕明（すがさわ ひろあき）（8期）
- 3 調査内容 移住・定住に向けた取組みについて

事務担当：富山県議会事務局調査課 元平

〒930-8501 富山市新総曲輪1番7号

TEL 076-444-3413 / FAX 076-444-3471

アドレス： XXXXXXXXXX

島根県庁視察

1. 実施日時 9月6日(火) 9:00~
2. 実施場所 議事堂1階 第1面会室(図書室横)
3. 訪問議員 富山県議会議員 菅沢裕明氏
4. 調査項目 移住、定住促進について(特に中山間地の取り組み)
5. 説明者 しまね暮らし推進課長、担当者
6. 待ち合わせ場所

議事堂本館玄関でお待ちしています。

(地図を添付いたしますので、御確認ください)

【担当者】

島根県議会事務局政務調査課

小川 延夫

電話 0852-22-6409 FAX 0852-22-5657

富山県議会議員 県外調査

日時：平成 28 年 9 月 6 日(火) 9:00 ~
場所：島根県議会議事堂第一面接室

1. あいさつ

2. 移住・定住に向けた取組について

しまねには「人」がいる。

～地域づくり支援・申請前支援・定住支援～

島根県 地域振興部 しまね暮らし推進課



課長 にしな 仁科 しんじろう 慎治郎

〒690-8501 島根県松江市殿町1番地
TEL(0852)22-6179 FAX(0852)22-5761
E-Mail [redacted]
<http://www.pref.shimane.lg.jp/shimanegurashi/>

しまねには「人」がいる。

～地域づくり支援・申請前支援・定住支援～

島根県 地域振興部

しまね暮らし推進課 定住支援グループ



グループリーダー かもと 嘉本 ひろゆき 博行

〒690-8501 島根県松江市殿町1番地
TEL (0852)22-5686 FAX (0852)22-5761
E-Mail [redacted]
<http://www.pref.shimane.lg.jp/shimanegurashi/>

島根県議会事務局 政務調査課

小川 延夫

〒690-8501 島根県松江市殿町1番地
TEL:0852-22-6409
FAX:0852-22-5657

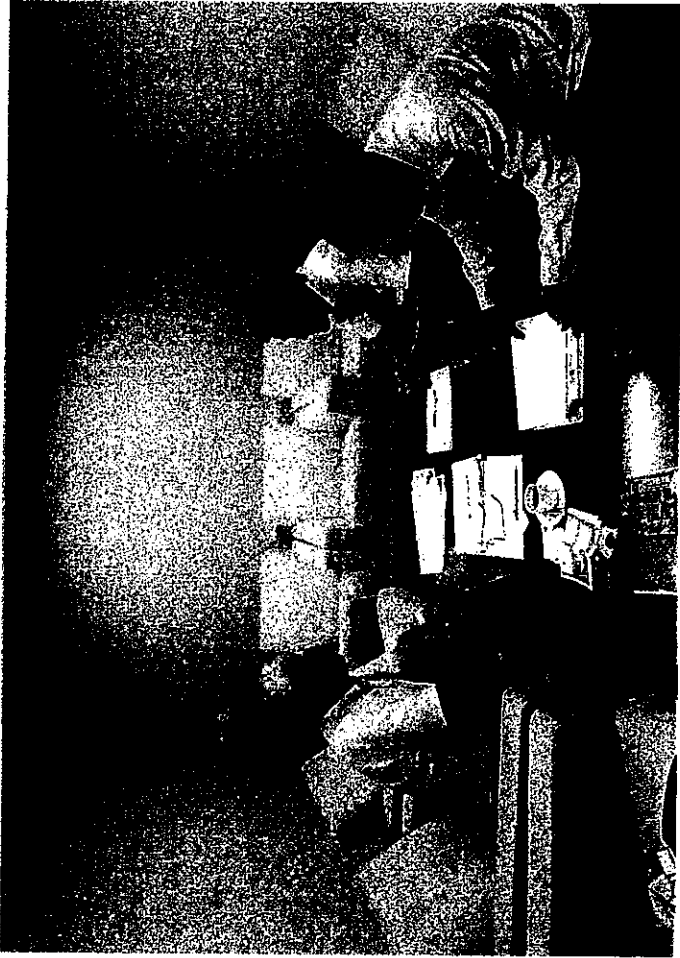

島根県庁地域振興部
（資料室）の会議室

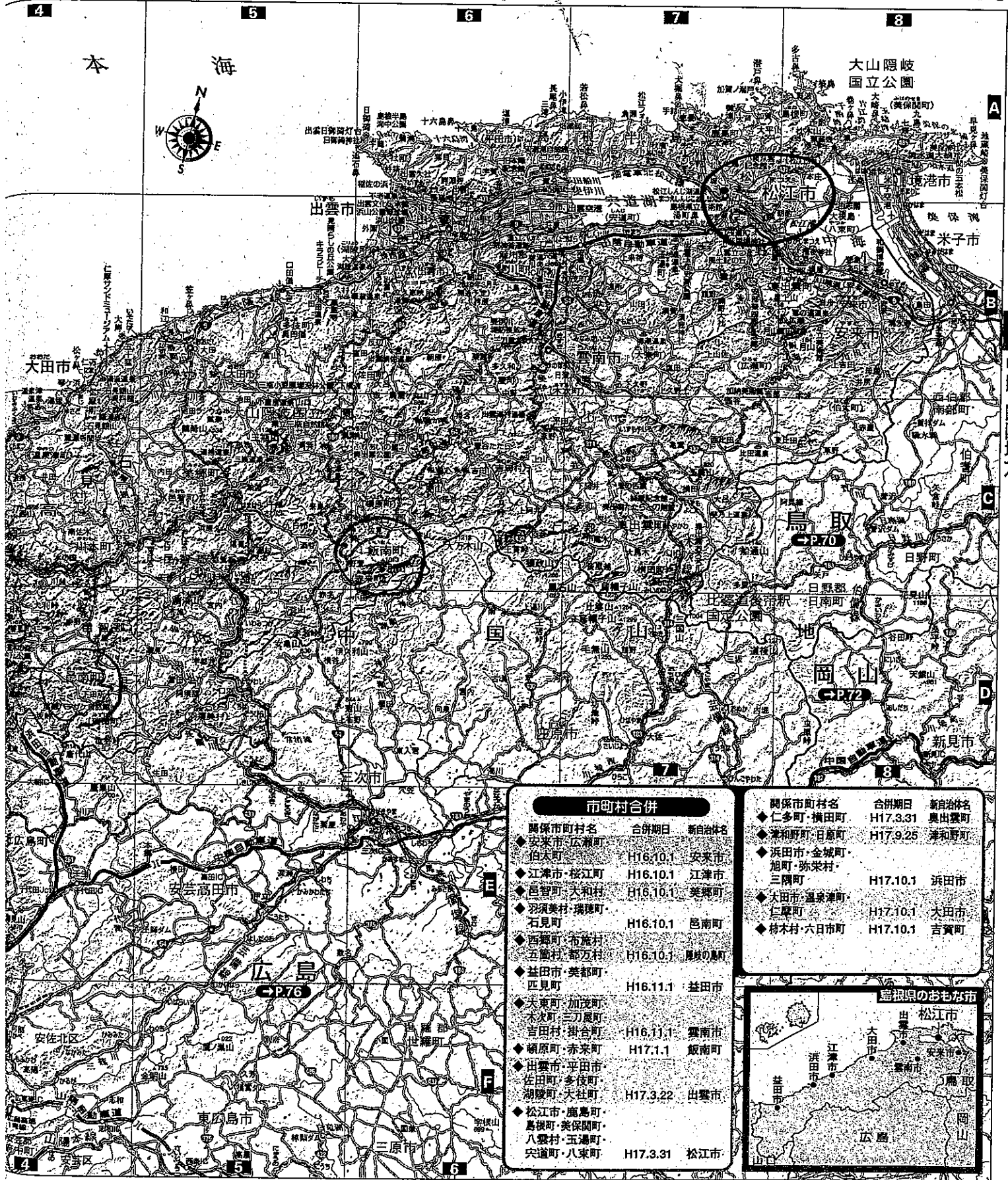

中国・四国地方

市町村合併

関係市町村名	合併期日	新自治体名
◆安来市・広瀬町・伯耆町	H16.10.1	安来市
◆江津市・松江町	H16.10.1	江津市
◆邑智町・大和村	H16.10.1	美郷町
◆羽須美村・瑞穂町・石見町	H16.10.1	邑南町
◆西郷町・布施村・五箇村・都万村	H16.10.1	原野の島町
◆益田市・美都町・匹見町	H16.11.1	益田市
◆大東町・加茂町・木次町・三刀屋町・吉田村・掛合町	H16.11.1	雲南市
◆頼原町・赤来町	H17.1.1	飯南町
◆出雲市・平田市・佐田町・多伎町・湖陵町・大社町	H17.3.22	出雲市
◆松江市・鹿島町・島根町・美保町・八雲村・玉湯町・宍道町・八束町	H17.3.31	松江市

関係市町村名	合併期日	新自治体名
◆仁多町・横田町	H17.3.31	奥出雲町
◆津和野町・日原町	H17.9.25	津和野町
◆浜田市・金城町・旭町・弥栄村・三隅町	H17.10.1	浜田市
◆大田市・温泉津町・仁摩町	H17.10.1	大田市
◆柿木村・六日市町	H17.10.1	吉賀町



島根県中山間地域研究センター

〒690-3405 島根県飯石郡飯南町上来島 1207

2016年8月29日

TEL : 0854-76-2025 FAX : 0854-76-3758

島根県中山間地域研究センター 殿

富山県議会議員

菅 沢 裕 明

〔 富山県氷見市栄町6-57 〕

電話 0766-74-6357

携帯 090-3293-4565

貴「研究センター」の視察について

残暑の候、皆様のご健勝をお祈りし、貴「センター」の活動に敬意を申し上げます。

さて、貴「センター」の視察について、過日お電話、ファックス等でご相談申し上げましたところ、ご承諾いただき、感謝申し上げます。

ここに改めて文章でお願い致します。ご多忙のところ、申し訳ありません。どうか、宜しくお願い申し上げます。

記

視察の目的、日時等は別紙「島根県中山間地域研究センター視察申し込み書」のとおりであります。

〒690-3405 島根県飯石郡飯南町上来島1207
 島根県中山間地域研究センター視察研修担当者宛 (FAX0854-76-3758)

島根県中山間地域研究センター **視察** 研修申込票

団体・グループ等の名称	富山県議会議員		
団体・グループ等の所在地	〒 富山県富山市新総曲輪1番7号		
団体の事務局・幹事の方の氏名・連絡先等	住所	富山県氷見市栄町6-57	
	氏名	菅沢 裕 明	
	電話番号	FAX	メール
	0766-74-6357	0766-74-0681	

団体の概要(活動状況、構成員等) 携帯090-3293-4565

① 富山県都から離れた農村部で居住・活動。人口減少、高齢化が顕著。中山間地が多く、過疎化が進み、地域の活力減退。
 ② 県・市政の現状は、地域の振興策に試行錯誤。私自身、勉強し、政策研究・提言を繰り返していきたい。

視察研修の希望 ※土日祝日は閉所日のため、平日のみ対応(対応時間 午前10時から午後4時)

希望日・時間	平成28年 9月6日(火) 午後2:00~
--------	-----------------------

①センターの概要説明・研究紹介(約30分程度)	○をして下さい
	<input checked="" type="radio"/> 希望する ・ <input type="radio"/> 希望しない
②研究員による個別研修(1時間程度) ※平日のみ	希望する ・ 希望しない
希望する内容を選択してください(複数選択可)※	<input checked="" type="radio"/> 地域研究スタッフ ・ <input type="radio"/> 資源環境科 ・ <input type="radio"/> 鳥獣対策科 ・ <input checked="" type="radio"/> 森林保護育成科 <input checked="" type="radio"/> 木材利用科 資料があれば頂きたい。

②の個別研修の希望内容

③ 特に、島根県における「定住・移住(田園回帰)の現状と対策」
 「中山間地の現状と振興策」について、ご教示願いたい。

③施設内の見学 (30~40分程度) ※雨天や冬期にはできない場合があります	<input checked="" type="radio"/> 希望する ・ <input type="radio"/> 希望しない
---	---

来所人数	1 人	視察研修費:人数×1,000円	円	視察料については、当日、お支払い下さい
------	-----	-----------------	---	---------------------

領収証の宛名欄に記載する名称

行程表(センターの前後の視察地、昼食会場、宿泊地等の発着時間、着時間の予定を記入して下さい)
 ① 9月5日夕方、松江市に入り宿泊、島根県庁地域振興課訪問。
 ② 貴研究所訪問後、飯南町に向い、役場訪問。宿泊の予定で。

※各科の詳細内容はホームページよりご覧ください。

センター記入欄:



MOUNTAINOUS REGION RESEARCH CENTER
島根県中山間地域研究センター

所長 桑原清文
KUWABARA KIYOFUMI

〒690-3405 島根県飯石郡飯南町上米島1207
TEL: 0854-76-2025
FAX: 0854-76-3758
E-mail: [REDACTED]



MOUNTAINOUS REGION RESEARCH CENTER
島根県中山間地域研究センター

企画情報部 地域研究スタッフ

主席研究員 有田昭一郎
ARITA SYOUICHIROU

〒690-3405
島根県飯石郡飯南町上米島1207
TEL: 0854-76-3833
FAX: 0854-76-3840
E-mail: [REDACTED]



MOUNTAINOUS REGION RESEARCH CENTER
島根県中山間地域研究センター

情報ステーション

研修コーディネーター 西谷章弘

情報ステーション運営
業務受託

株式会社バイタルリード

〒690-3405 島根県飯石郡飯南町上米島1207
TEL (0854) 76-3828
FAX (0854) 76-3758
ホームページ <http://www.pref.shimane.lg.jp/chusankan/>
E-mail: [REDACTED]



有田主任研究室報告

島根県邑南町定住促進課

〒696-0192 島根県邑智郡邑南町矢上 6000 番地
TEL0855-95-1111 (代表)

2016年8月29日

島根県邑南町定住促進課 殿

富山県議会議員

菅 沢 裕 明

(富山県氷見市栄町6-57)
電話 0766-74-6357
携帯 090-3293-4565

邑南町における「定住促進事業」の視察について

残暑の候、皆様のご健勝をお祈りし、貴町のご発展を祈念申し上げます。

さて、貴町の「定住促進」事業の視察について、過日お電話、ファックス等
でご相談申し上げましたところ、ご承諾いただき、感謝申し上げます。

ここで改めて文章でお願い致します。ご多忙の折り、申し訳ありません。ど
うか、宜しくお願い申しあげます。

1. 視察日時

9月7日(水)、午前9時頃に「定住促進課」に到着致します。

2. 視察参加者

富山県議会議員 菅沢裕明

3. 視察項目

- ① 邑南町における「定住促進」事業の取り組みについて
- ② 貴町の「中山間地域振興策」について

※ 先日から、邑南町内で宿泊、午後に広島空港に向かいます。



定住促進課
まち・ひと・しごと創生戦略推進室

室長 田村 哲 Satoru Tamura

邑南町役場
〒696-0192 島根県邑智郡邑南町矢上6000
Tel 0855-95-1117 Fax 0855-95-0223
E-mail [redacted]
URL www.town.ohnan.lg.jp
facebook [来てみちゅんざい邑南町] 検索

定住促進課

邑南町マスコットキャラクター
オオナン・シヨウ

おおなんちよう
島根県邑南町議会事務局

事務局長 三上直樹

〒696-0192 島根県邑智郡邑南町矢上6000
TEL (0855) 95-1113 FAX (0855) 95-2012
<http://www.town.ohnan.lg.jp>
E-mail [redacted]



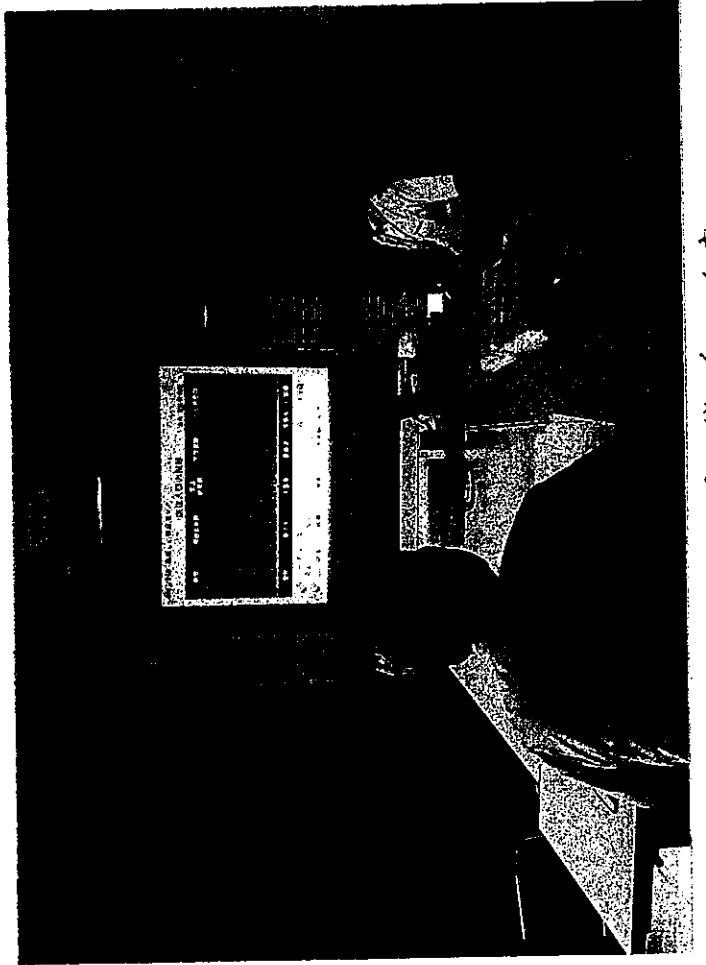
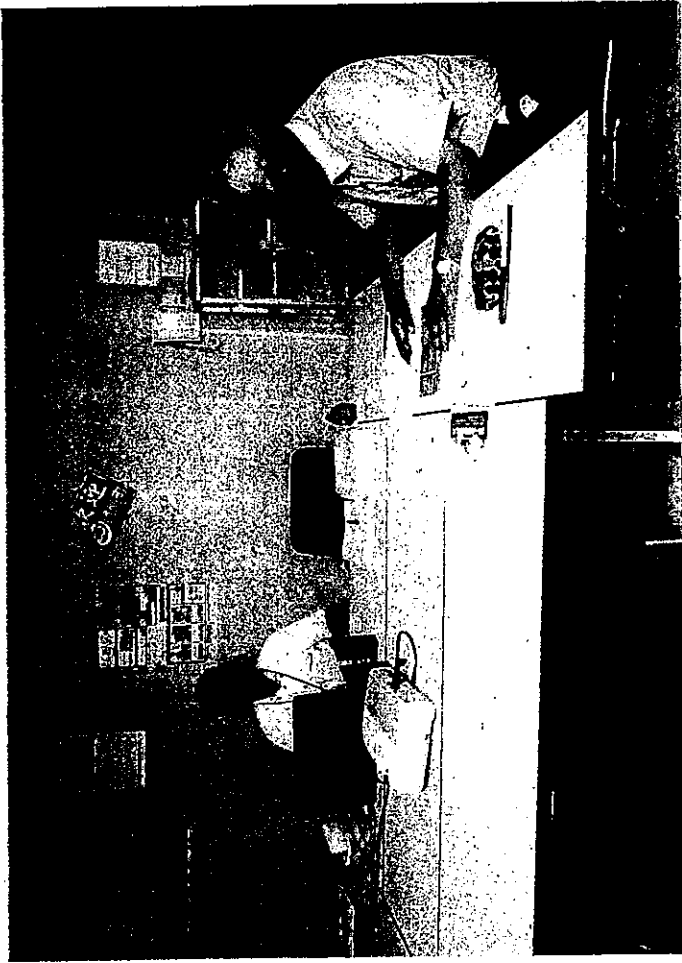

足蘭町赤心しんせき倉持誠治君の自筆書状
伊村 隆室君が説明受付

(平成28年政務活動費) 調査研究・研修 活動実績報告書

金

富山県議会社民党・無所属議員会

整理番号	平成28年-9-4
議員名	菅 沢 裕 明

用途項目	調査研究費	研修費	公聴広報費	要請陳情 等活動費	会議費	資料作成費	資料購入費	事務所費	事務費	人件費	この頁の合 計額 (A)+(B)	
活動日・支出日	平成28年 9 月 5 日 ~ 平成28年 月 日											
場 所・支出先	東京都新宿区 自治体研究社											
活動の概要・ 支出目的	雑誌「住民と自治」代											
上記活動 に要した経 費	鉄道・バス	タクシー	航空機	自家用車 @37円× km	有料道	駐車場	宿泊料	食事代	会費	その他	(A)	4,060 円
												活動費計(B)

《領収書貼付枠》(原則、領収書を徴し、重ならないように貼付すること。枠内に貼付しきれない場合は、別紙に整理すること。)

1冊代金 580円

平成28年9月号から、平成29年3月号まで 7か月分 4,060円

2016年8月12日

誌代ご送金のお願い

菅沢裕明様

株式会社 自治体研究社

〒162-8512 東京都新宿区矢来町123 矢来ビル4F

TEL03-3235-5941 FAX03-3235-5933

『住民と自治』のご愛読ありがとうございます。2014年4月1日(5月号~)より消費税8%での請求となっております。

さて、2015年8月にご納入いただきました貴方の誌代の残高は、本号をお送りした段階で、

0円(0.0カ月分)となっております。(部数=1部、☆単価=580円)

住民と自治の誌代は前納制となっておりますので、下記のように通り返金くださるようお願いいたします。

なお、中止される際は必ずご一報ください。ご連絡がない場合、自動的に継続することがあります。

請求内訳	未納額(残高)	次号よりの1年分	合計 ☆
金額	0円(0円)	6960円	6960円

*前納の残高がプラスの場合は、未納額としてはマイナス表示となっております。(例:未納額-580円の方=残高580円)

*「次号よりの1年分」(部数×該当号の単価×12か月分)は半年分の前納でも結構です。その場合の購読料についてはお問い合わせください。

読者のみなさまへ

- ◆自治体問題研究所は、1963年に設立され、地方自治と地域づくりに関心をもつ人々が、分野や職種をこえて集う共同のひろばです。2016年4月現在、会員数約1万人、友誼研究所を含め全国38の都道府県で活動しています。
- ◆会員は各地域研究所が定める会費を納め、条件と関心に応じて、学習・研究・調査などの活動に参加します。
- ◆そのため会員には、機関誌月刊『住民と自治』と地域の研究所の所報が送られ、自治体学校の参加費などに特典があるほか、まちの政策を考える上で必要な資料や情報の提供、講師の紹介を受けることができます。
- ◆入会のお問い合わせは、当社もしくは、『住民と自治』巻末にある各地域研究所連絡先までどうぞ。あなたも、ぜひ自治体問題研究所にご入会いただき、まわりに、会員と月刊『住民と自治』の読者をひろげてくださいます。また、研究所活動について、あなたのご意見やご要望をお寄せください。

振替払込請求書兼受領証

口座番号	001305	口座名義人	株式会社 自治体研究社
振替番号	148857	金額	96960
加入者名	菅沢裕明様		
金額	96960		
ご依頼人	富山県氷見市染町6-57 菅沢裕明様		
科金	28-09-05 富山県庁内郵便局		
備考	(32185) N94170016		

記載事項を訂正した場合は、その箇所に訂正印を押してください。

この受領証は、大切に保管してください。

(平成28年政務活動費) 調査研究・研修 活動実績報告書

後

富山県議会社民党・無所属議員会

整理番号	平成28年-9-5
議員名	菅 沢 裕 明

使途項目	調査研究費	研修費	公聴広報費	要請陳情等活動費	会議費	資料作成費	資料購入費	事務所費	事務費	人件費	この頁の合計額 (A)+(B)	如
活動日・支出日	平成28年 9 月 5 日 ~ 平成28年 月 日											
場所・支出先	東京都千代田区 (株) 週刊金曜日											
活動の概要・支出目的	雑誌代											
上記活動に要した経費	鉄道・バス	タクシー	航空機	自家用車 @37円× km	有料道	駐車場	宿泊料	食事代	会費	その他	(A)	15,573 ^円
												活動費計(B)

《領収書貼付枠》(原則、領収書を徴し、重ならないように貼付すること。枠内に貼付しきれない場合は、別紙に整理すること。)

1冊定価 537^円

9月2日 1,102号から3月31日 1,130号まで

29冊 × 537^円 = 15,573^円

〒 9355-0005
水見市柴町6-57

株式会社金曜日

金曜日

作成日 2016年 8月 27日



菅沢 裕明 様



BV0001311001 00707 00707 00

お申し込み書

【お支払いのご案内】

ご購読ありがとうございます。引き続きのご購読をよろしくお願いたします。
用紙有効期限（支払期限）に固わらず、遅切れずにお送りするためには、
下記期日までにお手続きください。よろしくお願いいたします。
《10月21日》
お問い合わせは(株)金曜日 業務部 (フリーダイヤル0120-004630)までご一報ください。



ご利用明細票

お取扱日	店番	取扱番号
28-09-05	32185	A93130006
取扱店	ヤマケンチャウナイ	
払込口座	00150-6	900331
払込金額	*23,900 料金 *0	
振替受付票	振替受付票	
払込みの証拠となるものをご提出ください。	払込みの証拠となるものをご提出ください。	
料金は、消費税が含まれています。	料金は、消費税が含まれています。	
(ゆうちょ銀行)	(ゆうちょ銀行)	
入金額	*23,900	
おつり	*0	

ゆうちょ口座間送金は10月1日から月4回目以降、料金がかかります。

印紙税申告納付につき廻町税務署承認済

ご利用年月	****年**月
ご請求金額	23,900 円
(内消費税)	1,770 円
用紙有効期限	2016年11月11日
ご請求年月	****年**月
ご請求番号	20160069630000000

No.	品名	単価 (円)	数量	金額 (円)
1	『週刊金曜日』 払込票1年48回 No.005201-002	23,900	1	23,900
2				
3				
4				
5				
6				
7				
8				
9				
10				

ご連絡事項

『週刊金曜日』

電子版

始めます！

手のひらから 社会を 変える！

読者の皆さまからの多数の要望にお応えし、本誌は2016年4月1日号[1082号]から、電子版を同時刊行することになりました。電子化することで『週刊金曜日』をスマートフォンやタブレットで持ち歩くことが可能になり、読み方の幅が広がります。お近くに書店がない場合でも、お手元のスマートフォンやタブレットで読むことができます。

※パソコンでは利用できません。

〈電子版販売価格〉

1冊：600円（税込）

1カ月購読：2200円（税込）

※対応アプリにより異なる場合があります。

〈電子版発売日〉

毎週金曜日（午前7時頃配信）

〈電子版購入方法〉

お手持ちのスマートフォン、タブレット（iOSはAPP Store、AndroidはGoogle Play Store）などから『週刊金曜日』アプリをダウンロードしていただき、そちらからお申し込みください。

※ご購入までのプロセスは、iOS、Android端末で異なります。

お手持ちの端末で『週刊金曜日』電子版が快適に読めるか、事前に「試し読み」をご利用されることをお勧めします。

問い合わせは、「金曜日」電子メディア部まで
henshubu@kinyobi.co.jp

週刊金曜日 一九九三年〇月五日第三種郵便物認可

第三四巻第二号通巻二〇一〇号
二〇一六年三月二十五日発行

編集人 平井康嗣
発行人 北村 肇

株式会社金曜日

〒101東京都千代田区神田神保町二〇三三アセンダ神保町三階
電話033221-8521 FAX033221-8522

定価580円 本体537円



富山県議会社民党議員会

菅沢裕明

議員名

用途項目	調査研究費	研修費	会議費	資料作成費	資料購入費	広報費	事務費	人件費	この頁の合計額 (A)+(B)
活動日・支出日	平成28年9月6日～								3,500 ^円
場所・支出先	島根県飯石郡飯南町中山南地域研究センター								
活動の概要・支出目的	習籍代								3,500 ^円
上記活動に要した経費	鉄道・バス	タクシー	航空機	自家用車 @37円×km	有料道	駐車場	宿泊料	食事代	その他
								会費	活動費計(B)

【領収書貼付枠】(原則、領収書を数し、重ならないように貼付すること。枠内に貼付しきれない場合は、別紙に整理すること。)

領 収 証

第 5072 号

平成 一 年度 一般会計

歳入

住所

氏名 菅 沢 裕 明 機

金 3,500 円

ただし、島根県中山間地域研究センター図書代金として
上記の金額を平成 25 年 9 月 6 日領収しました。

島根県中山間地域研究センター

島根県収入分任出納員

大地本一 刺

中山間地域から新たな発展の時代を創る全国7都府
県工施策創成調査「成果報告会」資料集 1冊

持続可能な集落運営と生活拠点ネットワークの再構築 1冊

地域づくりの虎の巻 地域現場で学ぶお宝バての人 1冊

中山間地域から新たな『郷』の時代を創る 全国フォーラム

～「国土施策創発調査」成果報告会～

資料集



日時：平成20年 **3月20日**（木・祝）～**21日**（金）

場所：総括フォーラム～島根県立大学浜田キャンパス
現地交流会・見学会～浜田市弥栄地区・邑南町羽須美地区

主催：島根県

共催：国土交通省、島根県立大学、NPO法人ひろしまね、浜田市、邑南町
後援：中国地方中山間地域振興協議会

持続可能な集落運営と 生活拠点ネットワークの再構築

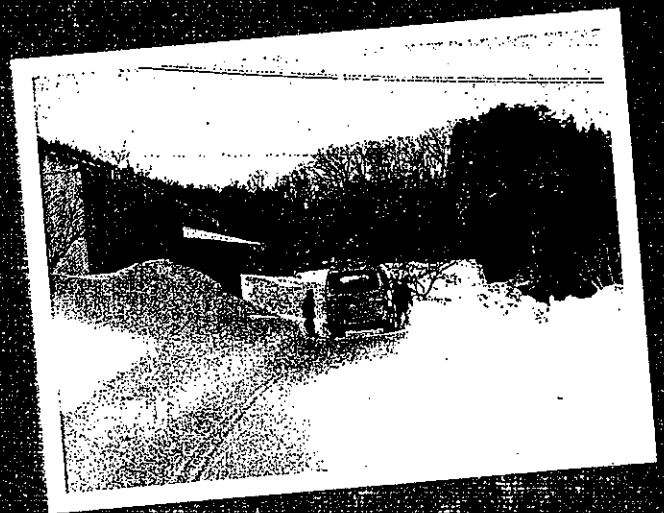

2009年3月

島根県中山間地域研究センター



地域現場でがんばるすべての人へ

～地域リーダー・集落支援員・地域おこし協力隊・行政職員～

全国唯一の中山間地域研究センターから初登場!!

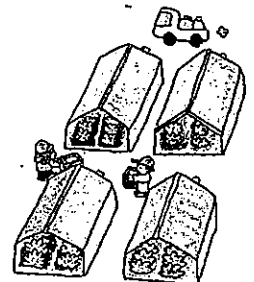
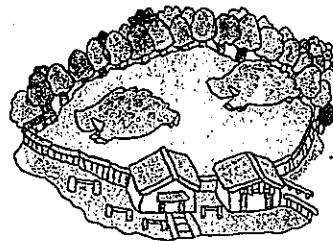
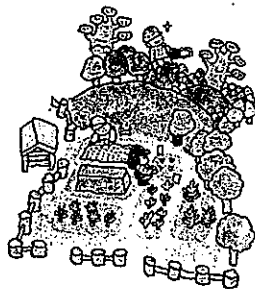
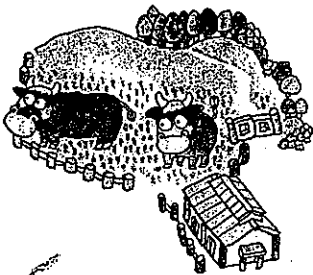
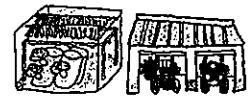

島根県中山間地域研究センター

(平成28年政務活動費) 調査研究・研修 活動実績報告書

平成28年-9-7

富山県議会社民党・無所属議員会

菅 沢 裕 明

用途項目	調査研究費	研修費	公聴広報費	要請陳情等活動費	会議費	資料作成費	資料購入費	事務所費	事務費	人件費	この頁の合計額 (A)+(B)	頁 No
活動日・支出日	平成28年 9 月 12 日 ~ 平成28年 月 日											
場 所・支出先	射水市 明文堂書院 高岡和光荘											
活動の概要・支出目的	書 籍 代											
上記活動に要した経費	鉄道・バス	タクシー	航空機	自家用車 @37円× km	有料道	駐車場	宿泊料	食事代	会費	その他	(A)	821 ^頁
												活動費計(B)

《領収書貼付枠》(原則、領収書を徴し、重ならないように貼付すること。枠内に貼付しきれない場合は、別紙に整理すること。)

MEIBUNDO

明文堂書店 高岡射水店
Tel : 0766-82-1840
2016/09/12(月) 10:16
担当 : [REDACTED]

令真収証

人口と日本経済 821
9784121023889
週刊朝日 380
4910200830962003F?

合計 ¥1,201
お預り (消費税等 ¥89)
(お買上げ点数 2)

レシートNo. 00295426 店 4204-03



人口と日本経済

吉川 洋著

中公新書



2388

人口と日本経済
中公新書 2388



9784121023889



1921233007606

ISBN978-4-12-102388-9

C1233 ¥760E

定価 本体760円+税

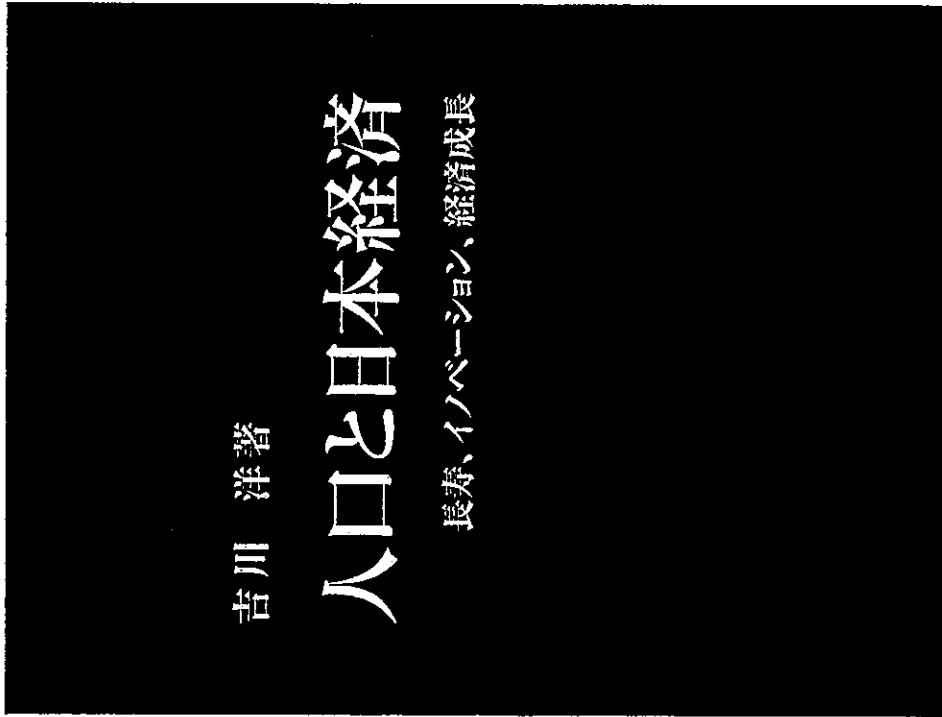

吉川 洋著

人口と日本経済

長寿、イノベーション、経済成長

中公新書

2388

(平成28年政務活動費) 調査研究・研修 活動実績報告書

富山県議会社民党・無所属議員会

菅 沢 裕 明

整理番号	平成28年-9-8
議員名	菅 沢 裕 明

用途項目	調査研究費	研修費	公聴広報費	要請陳情等活動費	会議費	資料作成費	資料購入費	事務所費	事務費	人件費	この頁の合計額 (A)+(B)
活動日・支出日	平成28年 9月 12日 ~ 平成28年 月 日										
場所・支出先	富山県 氷川市 明文堂書店 高田駅前店										
活動の概要・支出目的	文具代 (71,70)										
上記活動に要した経費	調査研究費	研修費	公聴広報費	要請陳情等活動費	会議費	資料作成費	資料購入費	事務所費	事務費	人件費	この頁の合計額 (A)+(B)
											3,228
											(A)
											3,228
											活動費計(B)

《領収書貼付枠》(原則、領収書を徴し、重ならないように貼付すること。枠内に貼付しきれない場合は、別紙に整理すること。)

MEIBUNDO

明文堂書店 高田駅前店
 Tel : 0766-82-1840
 2016/09/12(月) 10:17
 担当: [Redacted]
 金額修正

YG天然綿Tム100%綿入 198
 4971620216323 282
 4902787005932 (141 X 2)
 赤青鉛筆8900VP 3P 488
 4901991053388 (162 X 3)
 7インチ 35mm/1/4 14" 1.5- 500
 4901480406046 (100 X 5)
 4902787020386 152
 シヤブシ 4902787020119 152
 プログラム-14 05 CSP 486
 4902505482373 486
 プログラム-14 05 CSL 486
 4902505482380 486
 プログラム-14 05 NCC 486
 4902505482366

合計 ¥3,228
 (消費税 ¥239)
 (お買上げ点数 16)
 シートNo. 00295427 店 4204-03
 000042040300295427

(平成28年政務活動費) 調査研究・研修 活動実績報告書

整理番号 平成28年-9-9

富山県議会社民党・無所属議員会

議員名 菅 沢 裕 明

使途項目	調査研究費	研修費	公聴広報費	要請陳情等活動費	会議費	資料作成費	資料購入費	事務所費	事務費	人件費	この頁の合計額 (A)+(B)	
活動日・支出日	平成28年 9 月 12 日 ~ 平成28年 月 日											
場所・支出先	県議会社民党・無所属議員会控室											
活動の概要・支出目的	県議会の業務に際して、議員の振興と関係機関との連携を図る。 (県政調査)											
上記活動に要した経費	鉄道・バス	タクシー	航空機	自家用車 @37円 x 72km	有料道	駐車場	宿泊料	食事代	会費	その他	(A)	2664
				2664								2664
												活動費計(B)

《領収書貼付枠》(原則、領収書を徴し、重ならないように貼付すること。枠内に貼付しきれない場合は、別紙に整理すること。)

(平成28年政務活動費) 調査研究・研修 活動実績報告書

富山県議会社会民主党・無所属議員会

整理番号	平成28年-9-10
議員名	菅 沢 裕 明

用途項目	調査研究費	研修費	公聴広報費	要請陳情等活動費	会議費	資料作成費(資料購入費)	事務所費	事務費	人件費	この頁の合計額 (A)+(B)	
活動日・支出自	平成28年 9 月 / 3 日 ~ 平成28年 月 日										
場所・支出先	富山市総曲輪 紀伊園書店										
活動の概要・支出目的	電報代										
上記活動に要した経費	鉄道・バス	タクシー	航空機	自家用車 @37円 x km	有料道	駐車場	宿泊料	食事代	会費	その他	活動費計(B)
										(A)	3,780 ^円
											3,780 ^円

(領収書貼付枠)(原則、領収書を徴し、重ならないように貼付すること。枠内に貼付しきれない場合は、別紙に整理すること。)

本体 3,500^円
税 280^円
3,780^円

紀伊園書店
富山店
TEL. 076-491-7031
総曲輪エリオ7F

☆マイヘア コレクション☆
9月13日(火)~18日(日)
英国ヘア社ロイヤルヘアなど
マイヘアが大集合!!
紀伊園書店文庫別館エリオ7F

2016年09月13日(火) 16時23分

9784163905143 C0095 Y1500
*1,500
定期購読料 ¥620
4910200330957

9784492212264 C3033 Y3500
*620
雑誌

9784309611914 C0322 Y2200
*3,500
種別

9784309611914 C0322 Y2200
*2,200
種別

お買い上げ点検
*9,445
*10,000
*1,000

お買い上げ点検
*1,000
*1,000



A20003312002010A

上記正に領収いたしました

湖洋総研新報社

湖洋総研新報社
〒2010
東京都中央区
新富1-1-1

湖洋総研新報社
〒212264
千葉県市川市
栄町1-10-10

BBBN4-492-21226-4

定価 (本体3500円+税)



9784492212264

(平成28年政務活動費) 調査研究・研修 活動実績報告書

整理番号 平成28年-9-11

富山県議会社民党・無所属議員会

議員名 菅 沢 裕 明

用途項目	調査研究費	研修費	公聴広報費	要請陳情等活動費	会議費	資料作成費	資料購入費	事務所費	事務費	人件費	この頁の合計額 (A)+(B)	No
場所・支出先	県議会社民党・無所属議員会 控室											
活動の概要・支出目的	県厚生部高齢福祉課地域多世代学習班 牧 勇 雅志から介護保険をめぐる最前線の動きについて資料提供を受ける。(事務調査)											
上記活動に要した経費	鉄道・バス	タクシー	航空機	③7円× 92 km	有料道	駐車場	宿泊料	食事代	会費	その他	(A)	2,664
				2664								活動費計(B)

《領収書貼付枠》(原則、領収書を徴し、重ならないように貼付すること。枠内に貼付しきれない場合は、別紙に整理すること。)

(平成28年政務活動費) 調査研究・研修 活動実績報告書

富山県議会社会民主党・無所属議員会

菅 沢 裕 明

平成28年—9—12

整理番号

議員名

使途項目	調査研究費	研修費	公聴広報費	要請陳情等活動費	会議費	資料作成費	資料購入費	事務所費	事務費	人件費	この頁の合計額 (A)+(B)
	活動日・支出日	平成28年 9 月 24 日 ~ 平成28年 月 日									
場所・支出先	東京都内										
活動の概要・支出目的	別紙										
上記活動に要した経費	鉄道・バス	タクシー	航空機	自家用車 @37円× km	有料道	駐車場	宿泊料	食事代	会費	その他	活動費計(B)
	27,160	2,270									29,430

《領収書貼付枠》(原則、領収書を徴し、重ならないように貼付すること。枠内に貼付しきれない場合は、別紙に整理すること。)

- ※1. アンテナショップ70(日本橋富山館)視察
- ※2. つかい事故調・オーナーセミナー受講

別紙

県外視察、セミナー参加報告

1. 日時・場所 2017年9月24日(土) 東京都内

2. アンテナショップ(日本橋富山館)の視察

(1) 時間 午前11時～12時

(2) 視察内容

①アンテナショップ(日本橋富山館)の活動状況

②県内移住に関する情報の提供、相談など

(3) 面談者 日本橋富山館(総支配人)山下章子氏

(4) 視察報告

①2017年6月4日会館以来3ヶ月間で約11万人来館。

②富山の食に関する展示・物販を実施し、イベントとして実演販売、季節商品販売を行い好評を得ている。

③富山の観光・定住、UIJターン情報を提供、顧客から富山ファンへの深化を目指す。

④富山と首都圏をつなぐ場を提供し、ビジネス支援機能を果たしていく。

⑤今後、富山への誘客の移住、販路関係へとつなげる再なる活動展開が期待できる。

3. 原発関係「セミナー」参加

(1) 時間 午後1時～4時30分

(2) セミナー参加報告

①主催者 もっかい事故調(別紙ピラ)

②会場 東京都千代田区神田神保町 岩波セミナールーム

③セミナー内容 別紙ピラ

(3) セミナーの論点

①福島事故のような過酷事故について、原子力新規制基準で対策は可能かが、論点であった。

②新規制基準では、過酷事故の発生が前提となっているが、格納容器自体の変形量や、その他の原子炉関係部品、各種ケーブル等まで含めて総合的に設計し直さねば、事故対応はできないとの専門家の見

解が集約された。

- ③原発は完成された科学・技術とは言えず、完全神話に立つ論理は克服されなければいけない。

請求書

平成28年9月21日

菅沢裕明様

(有)タイセイツアーズ
富山県庁生協旅行センター
 富山県知事登録旅行業(第3-226号)
 〒930-8501 富山市新総曲輪7-7(富山県庁1F)
 TEL:076-441-1152 FAX:076-441-1153
 総合旅行業務取扱管理者: [Redacted]

ご請求金額 **¥27,160**

実施日: 平成28年9月24日 (土)
 行先: 東京
 人員: 1名

担当 者: [Redacted]

この度はご利用いただき誠にありがとうございます。下記の通りご請求させていただきます。

項 目	数 量	単 価	金 額	備 考
JR券代	1	27,160	27,160	新高岡～東京 往復
ご旅行費用合計			¥27,160	-

お手数ですが下記口座宛にお振込下さるようお願い申し上げます。
 振込手数料は誠に申し訳ございませんがお客様ご負担にてお願いいたします。
 取引銀行 北陸労働金庫 富山支店 口座番号 普通預金 3983341 口座名 富山県庁生協旅行センター
 取引銀行 北陸銀行 大島支店 口座番号 普通預金 4634060 口座名 (有)タイセイツアーズ

領収証

印 入
 印 出

金額	¥27,160
----	---------

但 9/24JR代金27

内訳
 現金
 小切手
 手形

消費税額等 (%)

2016年9月21日 上記正に領収いたしました。
 富山県知事登録(第3-226号) (有)タイセイツアーズ(富山県庁1F)
 〒930-8501 富山市新総曲輪7-7(富山県庁1F)
 電話076-441-1152 FAX076-441-1153
 総合旅行業務取扱管理者: [Redacted]



領書
 (現金・クレジット・ポイント・福祉)
 日付 2016年09月24日
 車番 5524
 基本運賃 ¥1180円
 合計 ¥1180円
 (内消費税等 ¥87円)

通行料、他 円
 上記正に領収いたしました。
 ご利用ありがとうございました。

kmグループ
 国際自動車株式会社
 世田谷営業所
 東京都世田谷区桜木2-10-12
 カレリアM 201

お忘れもの、領収書に
 関するお問い合わせは
 TEL 03-3429-5396

お気付きの点、ご要望は
 kmグループお客さま相談室
 TEL 0120-717-039
 または03-5520-5588
 <ネット予約> kmdesk.jp
 <カビネット>
 A46-1084-0464
 (営業回数3166)

領書
 (現金・クレジット・ポイント・福祉)
 日付 2016年09月24日
 車番 2162
 基本運賃 ¥1090円
 合計 ¥1090円
 (内消費税等 ¥80円)

通行料、他 円
 上記正に領収いたしました。
 ご利用ありがとうございました。

kmグループ
 国際自動車株式会社
 練馬営業所
 東京都練馬区関町南4-20-16

お忘れもの、領収書に
 関するお問い合わせは
 TEL 03-3920-4148

お気付きの点、ご要望は
 kmグループお客さま相談室
 TEL 0120-717-039
 または03-5520-5588
 <ネット予約> kmdesk.jp
 <カビネット>
 A45-4294-1336
 (営業回数2048)

計 2,270^円

平成28年9月20日

日本橋とやま館長 殿

富山県議会社民党・無所属議員
会長 菅沢裕明 

政務調査活動に係る視察について（依頼）

時下貴殿におかれましては、ますますご清祥のこととお喜び申し上げます。

さて、このたび、本議員会所属議員1名を派遣し、貴館の活動状況等についてご教示いただきたく考えております。

つきましては、ご多忙のところ誠に恐縮に存じますが、当日の説明等について、格段のご配慮をお願い申し上げます。

記

- 1 視察日時 平成28年9月24日（土） 午前11時から
- 2 訪問議員 富山県議会社民党・無所属議員会所属議員 1名（随員なし）
菅沢 裕明（すがさわ ひろあき）（8期）
- 3 調査内容 ・アンテナショップの活動状況、実績
・県内移住に関する情報提供、相談など

事務担当：富山県議会事務局調査課 元平

〒930-8501 富山市新総曲輪1番7号

TEL 076-444-3413 / FAX 076-444-3471

アドレス：



NIHONBASHI
TOYAMA

館長(総支配人)

山下 章子

Akiko Yamashita

日本橋七やま館

東京都中央区日本橋室町1-2-6

日本橋大栄ビル1階 〒103-0022

Tel.03-6262-2723 Fax.03-6262-2724

<http://toyamakan.jp/>



富山県首都圏本部

副本部長(首都圏情報発信拠点担当)

山下 章子

〒102-0093 東京都千代田区千代田2-6-3 都道府県会館13階

電話 03-5212-9030 FAX 03-5212-9029 携帯

E-mail



市民による市政を実現する会 代表
手話の街を創る会 事務局長
キヤンパメントの会 会長
山梨地方自治研究所 副理事長
上野原義塾 塾長

工学博士 技術士(衛生工学)
渡辺敦雄

Ph.D., PE Aisuo Watanabe

〒 [redacted]
電話: [redacted] 携帯: [redacted]
E-mail: [redacted]

小倉志郎

〒 [redacted]
携帯: [redacted]
E-mail: [redacted]

後藤 政志 Masashi Goto

元原子力プラント設計技術者 Former Nuclear Power Plant Engineer
博士(工学) Dr. of Engineering
大学非常勤講師 University Lecturer
NPO APAST理事長 The Director of the NPO APAST

〒 [redacted]
e-mail: [redacted]
cellphone: [redacted]
<http://gotomasashi.blogspot.jp>
NPO APAST <http://apast.jp>

サイエンスライター

元・福島原発事故国会事故調査委員
NPO 「もっかい事故調」世話人

田中 三彦

〒 [redacted]
携帯: [redacted]

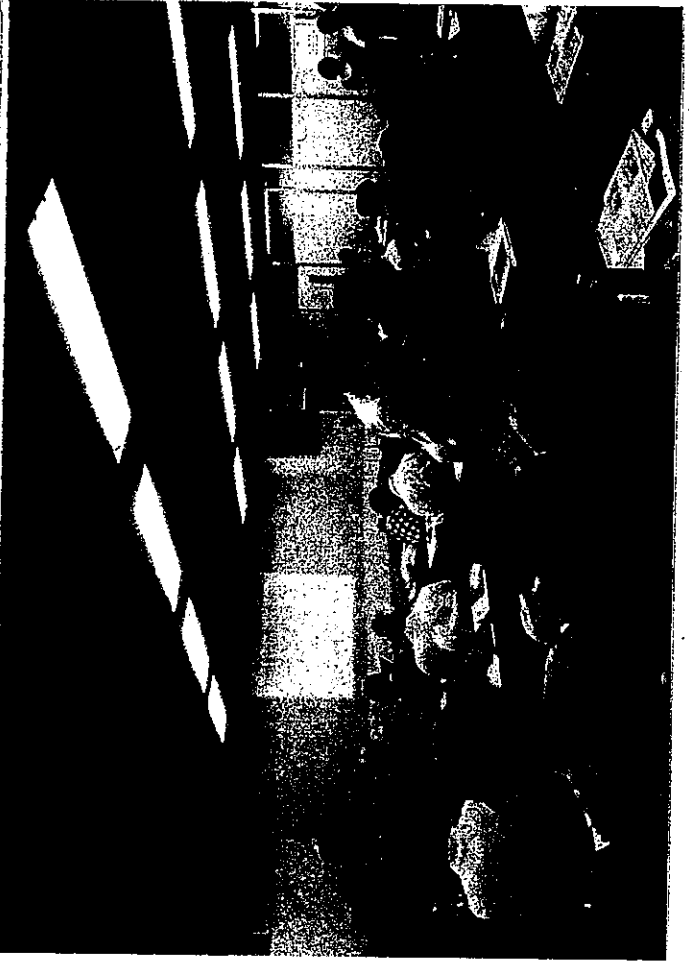
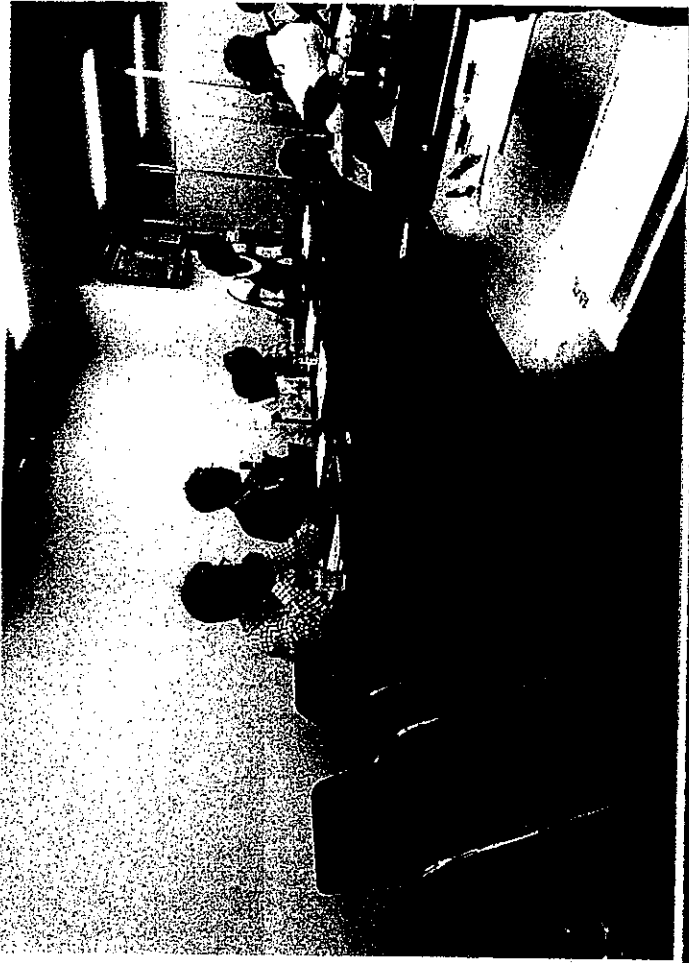

七十一合場

(平成28年政務活動費) 調査研究・研修 活動実績報告書

整理番号	平成28年-9-13
議員名	菅 沢 裕 明

富山県議会社民党・無所属議員会

用途項目	調査研究費	研修費	公聴広報費	要請陳情等活動費	会議費	資料作成費	資料購入費	事務所費	事務費	人件費	この頁の合計額 (A)+(B)	円
活動日・支出日	平成28年 9 月 24 日 ~ 平成28年 月 日											
場所・支出先	東京都新宿区 特定非営利活動法人 原子力資料情報室											
活動の概要・支出目的	書籍代											
上記活動に要した経費	鉄道・バス	タクシー	航空機	自家用車 @37円× km	有料道	駐車場	宿泊料	食事代	会費	その他	(A)	800
												800
												活動費計(B)

《領収書貼付枠》(原則、領収書を徴し、重ならないように貼付すること。枠内に貼付しきれない場合は、別紙に整理すること。)

領 収 証 菅 沢 裕 明 様

No. _____

★ ¥800.-

但し 書籍代として

2016年 9 月 24 日 上記正に領収いたしました

後者印



特定非営利活動法人 原子力資料情報室
 理事長 東京都新宿区曙橋
 〒162-0065 東京都新宿区曙橋
 TEL. 03-3357-3800 FAX. 03-3357-3801

内訳	
税抜	
金額	
消費税額等	
(%)	

収 入 紙 印

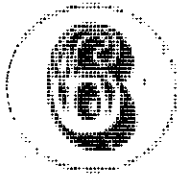

科学

July 2016
Science Journal
KAGAKU
VOL.55 No.6

特別

特別
目次
日本の原子力安全
詳細する

27	27
27	
	9

岩波書店

(平成28年度政務活動費) 調査研究・研修 活動実績報告書

整理番号	平成28年-9-14
議員名	菅 沢 裕 明

富山県議会社会民主党・無所属議員会

用途項目	調査研究費	研修費	公聴広報費	要請陳情等活動費	会議費	資料作成費(資料購入費)	事務所費	事務費	人件費	この頁の合計額 (A)+(B)	円
活動日・支出日	平成28年 9 月 29 日 ~ 平成28年 月 日										
場所・支出先	射水市 明文堂書店 高岡射水店										
活動の概要・支出目的	懇話会 雑談代										
上記活動に要した経費	鉄道・バス	タクシー	航空機	自家用車 @37円× km	有料道	駐車場	宿泊料	食事代	会費	その他	活動費計(B)
										(A)	1,556
											1,556

《領収書貼付枠》(原則、領収書を徴し、重ならないように貼付すること。枠内に貼付しきれない場合は、別紙に整理すること。)

MEIBUNDO

売上カード



岩波書店

明文堂書店 高岡射水店
Tel : 0766-82-1840
2016/09/29(木) 10:32
担当: [REDACTED]

■ 領収証 ■

日本の一女子の選 864
9784004316206
ルボ貧困女子 886
9784004316213
エコー ミス 670
43102003110350620

合計 2,420
お預り ¥2,420
¥3,000
(消費税等 ¥179)
(お買上げ点数 3)

お釣り ¥580

レシートNo. 00300726 店 4204-03



新 431621

飯島裕子
岩波新書 新版 一六二
ルボ貧困女子

定価
(本体 820円 + 税)

ISBN4-00-431621-9 C0236 ¥820E

(平成28年政務活動費) 調査研究・研修 活動実績報告書

金

富山県議会社民党・無所属議員会

整理番号	平成28年-9-15
議員名	菅 沢 裕 明

用途項目	調査研究費	研修費	公聴広報費	要請陳情等活動費	会議費	資料作成費	資料購入費	事務所費	事務費	人件費	この頁の合計額 (A)+(B)	頁 No
活動日・支出自	平成28年 9 月 30 日 ~ 平成28年 月 日											
場所・支出先	氷見市幸町 富山新聞氷見北部販売所											
活動の概要・支出目的	新聞紙代											
上記活動に要した経費	鉄道・バス	タクシー	航空機	自家用車 @37円× km	有料道	駐車場	宿泊料	食事代	会費	その他	(A)	3,072
												活動費計(B)

《領収書貼付枠》(原則、領収書を徴し、重ならないように貼付すること。枠内に貼付しきれない場合は、別紙に整理すること。)

領 収 証

菅 沢 裕 明 様

2016年 9月分
(4) 20,000集金
お問合せNo. 486

新 報	部 数	金 額	備 考	合 計 金 額
富山新聞	1	3,072		3,072

毎度ご愛読、まことにありがとうございます。
金額には消費税が含まれていません。

毎度ご購読有難うございます。
上記の金額正に領収致しました。

富山新聞氷見北部販売所
星野新聞店



(平成28年政務活動費) 調査研究・研修 活動実績報告書

富山県議会社民党・無所属議員会

整理番号	平成28年-9-16
議員名	菅 沢 裕 明

用途項目	調査研究費	研修費	公聴広報費	要請陳情等活動費	会議費	資料作成費	資料購入費	事務所費	事務費	人件費	この頁の合計額 (A)+(B)
活動日・支出日	平成28年 9 月 30 日 ~ 平成28年 月 日										
場所・支出先	氷見市柳田(株)よみうりエコー氷見営業所										
活動の概要・支出目的	新聞紙代										
上記活動に要した経費	鉄道・バス	タクシー	航空機	自家用車 @37円× km	有料道	駐車場	宿泊料	食事代	会費	その他	活動費計(B)
											(A)
											6,763 ^円
											6,763 ^円

《領収書貼付枠》(原則、領収書を徴し、重ならないように貼付すること。枠内に貼付しきれない場合は、別紙に整理すること。)



読売新聞 領収書

区号 009 金 戸 0044

お問い合わせNo. 04907

お名前 菅沢 裕明 様
栄町6-57

28年 9月分 領

- 1 読売新聞朝刊
- 2 日本経済新聞
- 3

部数 金額 ◇左記の通り領収しました

1 3,093
1 3,670

合計 6,763 円 領収日 年 月 日



読 (株)よみうりエコー氷見営業所

〒935-0031 氷見市柳田990-2

TEL 0766-91-8211

代表取締役社長 戸 高 実

領 収 印



(平成28年政務活動費) 調査研究・研修 活動実績報告書

富山県議会社民党・無所属議員会

整理番号	平成28年-9-17
議員名	菅 沢 裕 明

用途項目	調査研究費	研修費	公聴広報費	要請陳情等活動費	会議費	資料作成費(資料購入費)	事務所費	事務費	人件費	この頁の合計額 (A)+(B)	備考
活動日・支出自										10,754	①
場所・支出自	氷見市伊勢大町 北陸中10・朝日・毎日新聞 氷見中央図書館										
活動の概要・支出目的	新聞紙代										
上記活動に要した経費	鉄道・バス	タクシー	航空機	自家用車 @37円× km	有料道	駐車場	宿泊料	食事代	会費	その他	活動費計(B)

《領収書貼付枠》(原則、領収書を徴し、重ならないように貼付すること。枠内に貼付しきれない場合は、別紙に整理すること。)

領 収 証

菅沢裕明 様

2016年 9月分
お問合せ№. 28
(1) 70,000集金

品名	数量	金額	備考
北陸中日新聞	1	2,988	
朝日新聞	1	3,093	
アエラ	1	1,580	
毎日新聞	1	3,093	
		10,754	合計金額

購読料は口座振替が大変便利です。
手続きは簡単です。是非ご利用下さい。

北陸中日新聞・朝日新聞
毎日新聞・産経新聞
氷見中央図書館
氷見市伊勢大町2-5-5
TEL72-1550/FAX72-1551



(平成28年政務活動費) 調査研究・研修 活動実績報告書

富山県議会社民党・無所属議員会

整理番号	平成28年-9-18
議員名	菅 沢 裕 明

使途項目	調査研究費	研修費	公聴広報費	要請陳情等活動費	会議費	資料作成費(資料購入費)	事務所費	事務費	人件費	この頁の合計額 (A)+(B)	
活動日・支出日	平成28年 9 月 30 日 ~ 平成28年 月 日										
場所・支出先	高岡市五福 販売店 山内信人										
活動の概要・支出目的	新聞紙代(聖教新聞)										
上記活動に要した経費	鉄道・バス	タクシー	航空機	自動車 @37円× km	有料道	駐車場	宿泊料	食事代	会費	その他	活動費計(B)
											1,934

品名	聖教新聞
数量	1
定価(税込)	1,934
金額	1,934

領収金額 ¥1,934

領収日 2016年9月 日

ご購読ありがとうございます。
下記金額を正に領収いたしました。

菅沢 裕明様
新聞購読料 領収証

《領》

易合は、別紙に整理すること。



販売店 山内 信人
住所 高岡市五福町7-16
TEL 0766-20-0420 FAX 0766-20-0422
お申込№ 16015-00855(058)-1

(平成28年政務活動費) 調査研究・研修 活動実績報告書

富山県議会社民党・無所属議員会

菅 沢 裕 明

整理番号

平成28年-10-1

議員名

使途項目	調査研究費	研修費	公聴広報費	要請陳情等活動費	会議費	資料作成費	資料購入費	事務所費	事務費	人件費	この頁の合計額 (A)+(B)
活動日・支出日	平成28年 10月 / 日 ~ 平成28年 月 日										
場所・支出先	高岡市内免 日本共産党 呉西地区委員会										
活動の概要・支出目的	新聞紙代										
上記活動に要した経費	鉄道・バス	タクシー	航空機	自家用車 @37円× km	有料道	駐車場	宿泊料	食事代	会費	その他	活動費計(B)
											(A)
											4,320
											4,320
											活動費計(B)

《領収書貼付枠》(原則、領収書を徴し、重ならないように貼付すること。枠内に貼付しきれない場合は、別紙に整理すること。)



菅 沢 裕 明 様

領 収 書

金額 4,320円

新聞雑誌名 部数 金額

日刊「しんぶん赤旗」 1 3,497

「しんぶん赤旗」日曜版 1 823

2016年 9月分

上記の金額たしかにいたしました。ありがとうございます。

高岡市内免2丁目7番13号

日本共産党

呉西地区委員会

TEL: 0766-23-3281

領 収 日

10/1

扱 書

(平成28年政務活動費) 調査研究・研修 活動実績報告書

年度

富山県議会社民党・無所属議員会

整理番号	平成28年-10-2
議員名	菅 沢 裕 明

使途項目	調査研究費	研修費	公聴広報費	要請陳情等活動費	会議費	資料作成費	食料購入費	事務所費	事務費	人件費	この頁の合計額 (A)+(B)	この頁の合計額 (A)	この頁の合計額 (B)
活動日・支出日	平成28年 10 月 2 日 ~ 平成28年 月 日												
場所・支出先	高岡市福田43 文花堂福田本店												
活動の概要・支出目的	書籍代												
上記活動に要した経費	鉄道・バス	タクシー	航空機	自家用車 @37円× km	有料道	駐車場	宿泊料	食事代	会費	その他			活動費計(B)
												(A)	4817

《領収書貼付枠》(原則、領収書を徴し、重ならないように貼付すること。枠内に貼付しきれない場合は、別紙に整理すること。)

文春新書



文苑堂福田本店
高岡市福田4-3
0766-27-7800

2018年10月02日 (日) 18:14

9784166610907	1920295007807		
外 単価	¥780 × 1点	¥780	✓
9784098252787	1920295007807		
外 単価	¥780 × 1点	¥780	✓
9784492762288	1923060014000		
外 単価	¥1,400 × 1点	¥1,400	✓
9784426121341	1920095015002		
外 単価	¥1,500 × 1点	¥1,500	✓
小計		¥4,460	
外税対象額		¥4,460	
税率	8.0%	¥357	
消費税等		¥4,817	
合 計		¥10,000	
お預り		¥5,183	
お釣り			

書店名・帖合

注文数	1090	山脇由貴子 著 告 発 児童相談所が子供を殺す
冊		
ISBN9784-16-661090-7		
C0295 ¥780E		
9784166610907		
本体780円+税		
本誌裏面に銀行振替を記載したものが付属いたします。		

小学館

新書

売上カード

書店謝恩券	小学館新書	魚が食べられなくなる日
小学館新書		
☆書店様限り、この券と謝恩券の得点を累計します。		
☆書店名明記の上、小学館P.S.宛に毎月直接お送りください。		
☆この券の挿入してない返品は入帳いたしかねます。		
定価	本体780円	+税
	110	700

N4-09-825278-3 11111 ¥780E

売上カード

東洋経済新報社	著 者	竹村公太郎
	巻 名	水力発電が日本を救う
		762280
BBBN4-492-76228-0		

定価 (本体1400円+税)

9784492762288

売上カード

自由国民社発行	書 名	負けない人たち 金子勝の列島経済探訪レポート
	定価	本体1500円 +税



ISBN978-4-426-12134-1
C0095 ¥1500E

いつもご利用頂きありがとうございます。
営業時間変更のお知らせです。
2018年10月1日より福田本店営業時間は
09:00-24:00とさせていただきます。

担当者: 0018-0002 [16]



(平成28年政務活動費) 調査研究・研修 活動実績報告書

富山県議会社民党・無所属議員会

整理番号	平成28年-10-3
議員名	菅 沢 裕 明

用途項目	調査研究費	研修費	公聴広報費	要請陳情等活動費	会議費	資料作成費	資料購入費	事務所費	事務費	人件費	この頁の合計額 (A)+(B)	10 1,404
活動日・支出日	平成28年 10月 3日 ~ 平成28年 月 日											
場所・支出先	富山県稲佐町 経伊屋書店富山店											
活動の概要・支出目的	書籍代											
上記活動に要した経費	鉄道・バス	タクシー	航空機	自家用車 @37円 x km	有料道	駐車場	宿泊料	食事代	会費	その他	(A)	1,404
												活動費計(B)

(領収書貼付枠)(原則、領収書を徴し、重ならないように貼付すること。枠内に貼付しきれない場合は、別紙に整理すること。)

紀伊國屋書店

富山店

TEL.076-491-7031

総機軸フエリオ7F

☆富山もようプロジェクト☆
中央がが横特設会場にて開催中！
富山をイメージした絵柄の
グッズを取り揃えました♪

2016年10月03日(月) 17時20分

9784046015945 C0030 Y1300 ¥1,300
 社会政治 ¥1,300
 小計 ¥104
 外税
 お買い上げ点数 1点
 合計 ¥1,404
 現金 ¥5,000
 お釣り ¥3,596

上記正に領収いたしました



A20003313009343A

店:0033 店:13 #9343
 02102 レジ担当音 帳:0000

☆デディベア コレクション☆
 9月13日(火)～10月16日(日)
 文具売場奥の"ソコナ"にて開催中！

紀伊國屋書店 富山店

TEL076-491-7031

注文カード

発行 株式会社KADOKAWA		部	鈴木宣弘 著
注文数	601594		悪夢の食卓
ISBN978-4-04-601594-5 C0030 ¥1300E			定価 (本体1,300円+税)



9784046015945

(平成28年政務活動費) 調査研究・研修 活動実績報告書

富山県議会社民党・無所属議員会

整理番号	平成28年-10-4
議員名	菅 沢 裕 明

用途項目	調査研究費	研修費	公聴広報費	要請陳情等活動費	会議費	資料作成費	資料購入費	事務所費	事務費	人件費	この頁の合計額 (A)+(B)	頁 2664
場所・支出先	県議会社民党・無所属議員会控室											
活動の概要・支出目的	県政水産部農村整備課志村和信課長から氷見市中央に於ける土地改良事業(由緒(旧地かんがい)の現状について、報告と受け、意見交換) (県政調査)											
上記活動に要した経費	鉄道・バス	タクシー	航空機	③7円× 72km	有料道	駐車場	宿泊料	食事代	会費	その他	(A)	2664
				2664								活動費計(B)

《領収書貼付枠》(原則、領収書を徴し、重ならないように貼付すること。枠内に貼付しきれない場合は、別紙に整理すること。)

(平成28年度政務活動費) 調査研究・研修 活動実績報告書

年度

富山県議会社民党・無所属議員会

整理番号	平成28年-10-5
議員名	菅 沢 裕 明

用途項目	調査研究費	研修費	公聴広報費	要請陳情等活動費	会議費	資料作成費	資料購入費	事務所費	事務費	人件費	この頁の合計額 (A)+(B)	
活動日・支出日	平成28年 10月 21日 ~ 平成28年 月 日											
場所・支出先	高岡市福田43 又 苑堂福田本店											
活動の概要・支出目的	書 籍 代											
上記活動に要した経費	鉄道・バス	タクシー	航空機	自家用車 @37円× km	有料道	駐車場	宿泊料	食事代	会費	その他	(A)	2,376 ^円
												活動費計(B)

《領収書貼付枠》(原則、領収書を徹し、重ならないように貼付すること。枠内に貼付しきれない場合は、別紙に整理すること。)

BUIN EN DO

文苑堂福田本店
福岡市福田4-3
0766-27-7800

2016年10月21日(金) 17:39

9784000611442 1920036017003
外 人文科学 単価 ¥1,700 × 1点 ¥1,700
97840002709581 1920336005205
外 教育書 単価 ¥520 × 1点 ¥520
9784775200964 1920030010000
外 ビジネス書 単価 ¥1,000 × 1点 ¥1,000
9784681429563 1920095012001
外 文芸書 単価 ¥1,200 × 1点 ¥1,200
9784560084366 1920022033000
外 人文科学 単価 ¥3,300 × 1点 ¥3,300

小計 ¥7,720
外税対象額 5点 ¥7,720
税率 8.0% 消費税等 ¥618
合計 ¥8,338
お預り ¥10,000
お釣り ¥1,662

いつもご利用頂きありがとうございます。
営業時間変更のお知らせです。
2015年10月1日より福田本店営業時間は
09:00-24:00とさせていただきます。

担当者: [REDACTED] 0018-0003 [14]

#142335



売上カード名
書店名



(株)ほんの木
社会運動 No. 424
地域自給で生きる
藤山浩他著

ISBN978-4-7752-0096-4 C0030 ¥1000E

定価: 本体1000円+税

書名	貧困児童 子どもの貧困からの脱出	著者	加藤彰彦	発行	創英社 / 三省堂書店
売上カード					

ISBN978-4-88142-956-3 C0095 ¥1200E

本体 2,200^円
税 176^円

2,376^円

年 月 日

(無所属)

富山県議会社民党議員会

管 沢 裕 明

議員名

用途項目	調査研究費	研修費	会議費	資料作成費	海料購入費	広報費	事務費	人件費	この頁の合計額 (A)+(B)	この頁の合計額 (A)	この頁の合計額 (B)
活動日・支出日	平成28年10月24日～								3078		3078
場 所・支出先	射水市 明文堂書院										
活動の概要・支出目的	夏籍代										
上記活動に要した経費	鉄道・バス	タクシー	航空機	自家用車 @37円×km	有料道	駐車場	宿泊料	食事代	会費	その他	活動費計(B)

(領収書貼付枠)(原則、領収書を散し、重ならないように貼付すること。枠内に貼付しきれない場合は、別紙に整理すること。)

MEIBUNDO

明文堂書店 高岡射水店

Tel : 0766-82-1840

2016/10/24(月) 14:27

担当: [REDACTED]

■ 領収証

プロメテウスの罠 1,728
 9784054062429
 プロメテウスの罠 1,350
 9784054061811

合計 ¥3,078
 お預り ¥10,078
 (消費税等 ¥228)
 (お買上げ点数 2)

お釣 ¥7,000

レシートNo. 00308349 店 4204-03



発売元	学研マーケティング	著者	朝日新聞特別報道部
書名	プロメテウスの罠 8		
	定価 本体 1,250円+税		

BBBN4-05-406181-8 C0095 ¥1250E

発売元	学研マーケティング	著者	朝日新聞特別報道部
書名	プロメテウスの罠 9		
	定価 本体 1,600円+税		

BBBN4-05-406242-3 C0095 ¥1600E

特別

プロメテウスの民

決して忘れない！ 原発事故の悲劇

プロメテウスの民

決して忘れない！ 原発事故の悲劇

朝日新聞大反響連載の
書籍化第8弾!!

悲しみを乗り越え
再び未来へ
向けて興の

累計
24万部
突破!!



朝日新聞
特別報道部 著

Gakken

Gakken



9784054061811



1920095012506

ISBN978-4-05-406181-1

C0095 ¥1250E

1340618100

定価: 本体1,250円

※税が別に加算されます。

福島県郡山市の郡路地区。2014年
4月1日、原発20号機への避難指示
が解除された。父親長博は家に戻ると
は、息子一家ら人は仮設住宅に暮らだ
もまだ。故郷故郷を念にたどり、
しおなはが、姉の手ももたらさ連れ
は戻れない。心をなやませる分断される
家族。政府は、早く帰還する住民には
賠償金の上乗せを検討するとして、結
局、かきを積んで住民を早く帰還を
せよ。かたはらばかりの復興を急ごうと
う。うちはなにかか……

（朝日新聞特別報道部）

特別報道

プロメテウスの畏
この国に本当に原発は必要なのか!?

プロメテウスの畏
この国に本当に原発は必要なのか!?

原発事故からまる4年!
まだ癒されない被災者の
深い心の傷

累計
25万部
突破中

99

朝日新聞
特別報道部 著

朝日新聞
大反響連載の
書籍化第9弾!!

Gakken



9784054062429



1920095016009

ISBN978-4-05-406242-9

C0095 ¥1600E

1340624200

定価: 本体1,600円
※税が別に加算されます。

(平成28年政務活動費) 調査研究・研修 活動実績報告書

整理番号 平成28年-10-7

富山県議会議会社民党・無所属議員会

議員名 菅 沢 裕 明

用途項目	調査研究費	研修費	公聴広報費	要請陳情等活動費	会議費	資料作成費	資料購入費	事務所費	事務費	人件費	この頁の合計額 (A)+(B)	円
場 所・支出先	富山県議会議会社民党・無所属議員会控室											
活動の概要・支出目的	豊林水産部農村整備課 志村和信課長から、ため池の防砂・減災対策、 費用不足が権限を越えていた防砂のため池などについて説明受け、質疑を行う。 (厚政調整)											
上記活動に要した経費	鉄道・バス	タクシー	航空機	自家用車 @37円× 72km	有料道	駐車場	宿泊料	食事代	会費	その他	(A)	2,664
				2664								活動費計(B)

《領収書貼付枠》(原則、領収書を徴し、重ならないように貼付すること。枠内に貼付しきれない場合は、別紙に整理すること。)

(平成28年政務活動費) 調査研究・研修 活動実績報告書

富山県議会社民党・無所属議員会

整理番号	平成28年-10-8
議員名	菅 沢 裕 明

用途項目	調査研究費	研修費	公聴広報費	要請陳情等活動費	会議費	資料作成費	資料購入費	事務所費	事務費	人件費	この頁の合計額 (A)+(B)	
活動日・支出日	平成28年 10月 28日 ~ 平成28年 月 日											
場所・支出先	高岡市内免 日本共産党高岡地区委員会											
活動の概要・支出目的	新聞紙代											
上記活動に要した経費	鉄道・バス	タクシー	航空機	自家用車 @37円× km	有料道	駐車場	宿泊料	食事代	会費	その他	(A)	4320
											(B)	4320
												活動費計(B)

《領収書貼付枠》(原則、領収書を徴し、重ならないように貼付すること。枠内に貼付しきれない場合は、別紙に整理すること。)



菅 沢 裕 明 様

領 収 書

新聞・雑誌名 部数 金額

日刊「しんぶん赤旗」 1 3,497
「しんぶん赤旗」日曜版 1 823

4,320円
2016年 10月分
上記の金額たしかにいただきました。
ありがとうございました。
高岡市内免2丁目7番13号
日本共産党
呉西地区委員会
TEL:0766-23-3281

領 収 日 10/28 取 寄

(平成28年政務活動費) 調査研究・研修 活動実績報告書

富山県議会社民党・無所属議員会

整理番号	平成28年-10-9
議員名	菅 沢 裕 明

用途項目	調査研究費	研修費	公聴広報費	要請陳情等活動費	会議費	資料作成費	資料購入費	事務所費	事務費	人件費	この頁の合計額 (A)+(B)	19
活動日・支出日	平成28年 10 月 30 日 ~ 平成28年 月 日											
場所・支出先	永見市幸所 富山新聞永見北部販売所											
活動の概要・支出目的	新聞紙代											
上記活動に要した経費	鉄道・バス	タクシー	航空機	自家用車 @37円× km	有料道	駐車場	宿泊料	食事代	会費	その他	(A)	3072
												活動費計(B)

《領収書貼付枠》(原則、領収書を徴し、重ならないように貼付すること。枠内に貼付しきれない場合は、別紙に整理すること。)

領 収 証

菅 沢 裕 明 様

2016年10月分
(4) 20,000集金
お問合先No. 486

枚 数	部 数	金 額	備 考
1	1	3,072	
合計金額			3,072

毎度ご購読、まことにありがとうございます。金額には消費税が含まれていません。

毎度ご購読有難うございます。上記の金額正に領収致しました。

富山新聞永見北部販売所

星野新聞店

永見市幸町5-35
TEL 0766-722028
富山新聞 領収

(平成28年政務活動費) 調査研究・研修 活動実績報告書

富山県議会社民党・無所属議員会

整理番号	平成28年-10-10
議員名	菅 沢 裕 明

用途項目	調査研究費	研修費	公聴広報費	要請陳情等活動費	会議費	資料作成費	資料購入費	事務所費	事務費	人件費	この頁の合計額 (A)+(B)
活動日・支出日	平成28年 10月 30日 ~ 平成28年 月 日										
場所・支出先	氷見市柳田(株) よみうりエコー氷見営業所										
活動の概要・支出目的	新聞紙代										
上記活動に要した経費	鉄道・バス	タクシー	航空機	自家用車 @37円× km	有料道	駐車場	宿泊料	食事代	会費	その他	(A)
											6,763
											6,763
											活動費計(B)

《領収書貼付枠》(原則、領収書を徴し、重ならないように貼付すること。枠内に貼付しきれない場合は、別紙に整理すること。)

読売新聞 領収書 区帳009 全戸0044 お問合せNo 04907

お名前 菅沢 裕明 様
栄町6-57

28年 10月分 領収金額 3,093
 1 読売新聞朝刊 1 3,093
 2 日本経済新聞 1 3,670
 3

合計 6,763円 領収日 年 月 日

読売新聞 領収印
 ※領収書は必ず領収印を
 十分お確かめください。

読売新聞 領収書
 〒935-0031 氷見市柳田990-2
 TEL 0766-91-8211
 代表取締役社長 戸高 実

(平成28年政務活動費) 調査研究・研修 活動実績報告書

富山県議会社会民主党・無所属議員会

整理番号	平成28年-10-11
議員名	菅 沢 裕 明

用途項目	調査研究費	研修費	公聴広報費	要請陳情等活動費	会議費	資料作成費	燃料購入費	事務所費	事務費	人件費	この頁の合計額 (A)+(B)
活動日・支出日	平成28年 10 月 30 日 ~ 平成28年 月 日										
場 所・支出先	氷見市伊勢大町 七陸中店・朝日・毎日新聞 氷見中央販売店										
活動の概要・支出目的	新聞紙										
上記活動に要した経費	鉄道・バス	タクシー	航空機	自家用車 @37円× km	有料道	駐車場	宿泊料	食事代	会費	その他	(A)
											11,144
											11,144
											活動費計(B)

《領収書貼付枠》(原則、領収書を徴し、重ならないように貼付すること。枠内に貼付しきれない場合は、別紙に整理すること。)

領 収 証

菅 沢 裕 明 様

2016年10月分
お問合せ№. 28
(1) 70,000集金

品 名	数量	金額	備 考
北陸中日新聞	1	2,988	
朝日新聞	1	3,093	
アエラ	1	1,970	
毎日新聞	1	3,093	
		11,144	合計金額

購読料は口座振替が大変便利です。
手続きは簡単です。是非ご利用下さい。

北陸中日新聞・朝日新聞
毎日新聞・産経新聞
氷見中央販売店
氷見市伊勢大町2-5-5
TEL72-1550/FAX72-1551



(平成28年政務活動費) 調査研究・研修 活動実績報告書

富山県議会社民党・無所属議員会

整理番号	平成28年-10-12
議員名	菅 沢 裕 明

用途項目	調査研究費	研修費	公聴広報費	要請陳情等活動費	会議費	資料作成費	賃料購入費	事務所費	事務費	人件費	この頁の合計額 (A)+(B)	円
活動日・支出日	平成28年 10 月 31 日 ~ 平成28年 月 日											
場 所・支出先	射水市 剛文堂書店 高岡射水店											
活動の概要・支出目的	書籍代											
上記活動に要した経費	鉄道・バス	タクシー	航空機	自家用車 @37円× km	有料道	駐車場	宿泊料	食事代	会費	その他	(A)	886 ^円
												活動費計(B)

《領収書貼付枠》(原則、領収書を徴し、重ならないように貼付すること。枠内に貼付しきれない場合は、別紙に整理すること。)

売上カード



岩波書店

新 431629

濱田 武士
岩波新書 新赤版 一六三三
魚と日本人 食と職の経済学

定価
(本体 820 円 + 税)

ISBN 4-00-431623-5 C0236 ¥820E

MEIBUNDO

明文堂書店 高岡射水店
Tel: 0766-82-1840
2016/10/21 (日) 09:30
担当: [REDACTED]

領収証
魚と日本人 食と職の
9784004316237 (886)
弘法夫師聖海堂出版会 994
9784004316251

合計
お預り
¥1,880
(消費税率 13%)
(お買上げ点数 2)

レシートNo. 00310241 店 4204-03

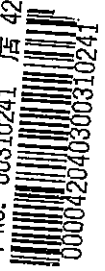

000042040300310241

(平成28年政務活動費) 調査研究・研修 活動実績報告書

富山県議会社会民主党・無所属議員会

整理番号	平成28年-1/- /
議員名	菅 沢 裕 明

用途項目	調査研究費	研修費	公聴広報費	要請陳情 等活動費	会議費	資料作成費	資料購入費	事務所費	事務費	人件費	この頁の合 計額 (A)+(B)	
活動日・支出日	平成28年 11月 1日 ~ 平成28年 月 日											
場所・支出先	高岡市福田区 文花堂福田本荘											
活動の概要・ 支出目的	書籍代											
上記活動 に要した経 費	鉄道・バス	タクシー	航空機	自家用車 @37円× km	有料道	駐車場	宿泊料	食事代	会費	その他	(A)	2268 ^円
												活動費計(B)

《領収書貼付枠》(原則、領収書を徴し、重ならないように貼付すること。枠内に貼付しきれない場合は、別紙に整理すること。)

BUN EN DO

文苑堂福田本店
高岡市福田4-3
0766-27-7800

2016年11月01日 (火) 11:46

9784000611565 1920036021000

外人文学 単価 ¥2,100 × 1点 ¥2,100

9784665780932 1920030055001

外 ビジネス書 単価 ¥5,500 × 1点 ¥5,500

9784000237345 1920031018005

外人文学 単価 ¥1,800 × 1点 ¥1,800

小計 ¥9,400

外税対象額 ¥9,400

税率 8.0% 消費税等 ¥752

合計 ¥10,152

お振込 ¥10,152

いつもご利用頂きありがとうございます。
営業時間変更のお知らせです。
2015年10月1日より福田本店営業時間は
09:00-24:00とさせていただきます。

担当者: [REDACTED] 0018-0001 [16]

#029009



売上カード



岩波書店

単

022639

川海今
野老中
成澤吾
治徹二
他

「新聞うずみ火」連続講演
熊取六人組 原発事故を斬る

定価
(本体 2100 円 + 税)

ISBN4-00-022639-8 C0036 ¥2100E

本体 2100^円
税 168^円

2,268^円

(平成28年政務活動費) 調査研究・研修・活動実績報告書

富山県議会社民党・無所属議員会

整理番号	平成28年-11-2
議員名	菅 沢 裕 明

用途項目	調査研究費	研修費	公聴広報費	要請陳情 等活動費	会議費	資料作成費	資料購入費	事務所費	事務費	人件費	この頁の合 計額 (A)+(B)	円
活動日・支出日	平成28年 11月 / 日 ~ 平成28年 月 日											
場 所・支出先	県議会社民党・無所属議員会控室											
活動の概要・ 支出目的	知事政策室防災・危機管理課「地域防災担当 木下要文課長から県内の地震 対策のうち特に「被災地」の被害想定について説明を受け、意見交換する。 (厚政調27)											
上記活動 に要した経 費	鉄道・バス	タクシー	航空機	自家用車 @37円× 72 km 2664	有料道	駐車場	宿泊料	食事代	会費	その他	(A)	2,664
												活動費計(B)

《領収書貼付枠》(原則、領収書を徴し、重ならないように貼付すること。枠内に貼付しきれない場合は、別紙に整理すること。)

(平成28年政務活動費) 調査研究・研修 活動実績報告書

会

富山県議会社民党・無所属議員会

整理番号	平成28年-11-3
議員名	菅 沢 裕 明

用途項目	調査研究費	研修費	公聴広報費	要請陳情等活動費	会議費	資料作成費	資料購入費	事務所費	事務費	人件費	この頁の合計額 (A)+(B)	19
活動日・支出日	平成28年 11 月 4 日 ~ 平成28年 月 日											
場所・支出先	高岡市福田43 文苑堂福本店											
活動の概要・支出目的	事務代											
上記活動に要した経費	鉄道・バス	タクシー	航空機	自家用車 @37円× km	有料道	駐車場	宿泊料	食事代	会費	その他	(A)	2,808 ¹⁹
												活動費計(B)

《領収書貼付枠》(原則、領収書を徴し、重ならないように貼付すること。枠内に貼付しきれない場合は、別紙に整理すること。)

BUN EN DO

文苑堂福田本店
高岡市福田4-3
0766-27-7800

2016年11月04日 (金) 14:52

978482200664 1929452026002
外 雑誌 (Aブック)

単価 ¥2,600 × 1点 ¥2,600

小計 1点 ¥2,600

外税対象額 8.0% 消費税等 ¥208

合計 ¥2,808

お預り ¥3,000

お釣り ¥192

いつもご利用頂きありがとうございます。
営業時間変更のお知らせです。
2016年10月1日より福田本店営業時間は
09:00-24:00とさせていただきます。

担当者: [REDACTED] 0018-0009 [16]

#147724

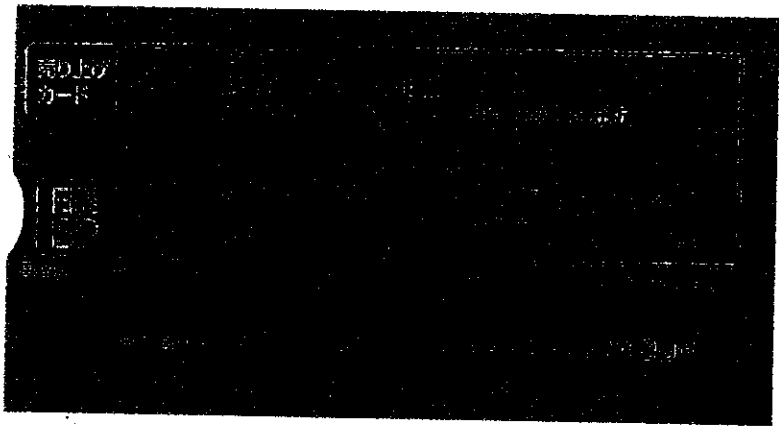

(平成28年政務活動費) 調査研究・研修 活動実績報告書

会

富山県議会社民党・無所属議員会

整理番号	平成28年-11-4
議員名	菅 沢 裕 明

用途項目	調査研究費	研修費	公聴広報費	要請陳情等活動費	会議費	資料作成費(資料購入費)	事務所費	事務費	人件費	この頁の合計額 (A)+(B)	
活動日・支出日	平成28年 11月 4日 ~ 平成28年 月 日										
場所・支出先	東京都渋谷区 新日本出版社										
活動の概要・支出目的	書籍代										
上記活動に要した経費	鉄道・バス	タクシー	航空機	自家用車 @37円× km	有料道	駐車場	宿泊料	食事代	会費	その他	活動費計(B)
										(A)	2,036
											2,036

《領収書貼付枠》(原則、領収書を徴し、重ならないように貼付すること。枠内に貼付しきれない場合は、別紙に整理すること。)

印刷費
資料費
事務費

お取扱日	店番	取扱番号	28-11-0432185	A9317002
取扱店	トヨタレンタリース			
私込口座	00130-0 13681			
私込金額	*2,036 雑金			
振替銀行	00130-0			
振替口座	13681			
振替日	平成28年11月4日			
振替金額	*2,036			
入金金額	*2,500			
入金日	*464			
入金回数	毎月3回			
入金回数	毎月3回			

「利用明細書

ご請求書 (兼 納 品 書)

菅沢裕明 様

2-2
〒 151-0651
東京都渋谷区千駄ヶ谷4-25-6
新日本出版社
TEL 03-3423-8414
FAX 03-3423-8419

¥2,036円也

下記の商品の代金としてご請求申し上げます。

伝票番号 46686
付加番号 87144
納品日 2016/10/28
担当者 
お支払予定日 2016/11/30

本体合計	正味	消費税	商品計	送料	総合計
1,700	100%	136	1,836	200	2,036

商品番号	商品名	本体価格	冊数
978-4-406-06065-3	子どもの貧困の解決へ	1,700	1

ご請求先住所

〒 9350005
富山県氷見市栄町
6-57

電話番号 0766740681

お届け先住所

〒

様
電話番号

振込先

郵便振替 00130-0-13681 (同封の振替用紙をご利用ください。)

銀行振込

ゆうちょ銀行(9900) 〇一九支店(019) 当座預金 0013681 口座名 株式会社新日本出版社
※銀行振込の場合、お手数ですがお振り込み人の前に伝票番号(46686)を入れて下さい。

(平成28年政務活動費) 調査研究・研修 活動実績報告書

年度

富山県議会社民党・無所属議員会

整理番号	平成28年-11-5
議員名	菅 沢 裕 明

用途項目	調査研究費	研修費	公聴広報費	要請陳情等活動費	会議費	資料作成費	資料購入費	事務所費	事務費	人件費	この頁の合計額
活動日・支出日	平成28年 11月 4日 ~ 平成28年 月 日										
場所・支出先	県議会社民党・無所属議員会控室										
活動の概要・支出目的	県農林水産部農村整備課 杜井計一 事務所、県の「ため池」防災・減災事業の宝施状況について説明を受け、意見を述べた。(見込調査)										
上記活動に要した経費	鉄道・バス	タクシー	航空機	自家用車 @37円× 72km	有料道	駐車場	宿泊料	食事代	会費	その他	(A)
				2664							2664
											(A)
											2664
											活動費計(B)

《領収書貼付枠》(原則、領収書を徴し、重ならないように貼付すること。枠内に貼付しきれない場合は、別紙に整理すること。)

(平成28年政務活動費) 調査研究・研修 活動実績報告書

年度

平成28年-11-6

富山県議会社民党・無所属議員会

菅 沢 裕 明

用途項目	調査研究費	研修費	公聴広報費	要請陳情等活動費	会議費	資料作成費	資料購入費	事務所費	事務費	人件費	この頁の合計額 (A)+(B)	円
活動日・支出日	平成28年 11月 8日 ~ 平成28年 11月 10日											
場所・支出先	熊本県											
活動の概要・支出目的	熊本県庁での熊本県と各機関管理現体制、益城町の地震被害状況調査、熊本県の荒瀬ダム撤去工事現場調査、五木村役場と移村事業の状況視察											
上記活動に要した経費	鉄道・バス	タクシー	航空機	自家用車 @37円 x 88 km	有料道	駐車場	宿泊料	食事代	会費	その他		活動費計(B)
		27,470	120,790	3,256			15,556					167,072

《領収書貼付枠》(原則、領収書を徴し、重ならないように貼付すること。枠内に貼付しきれない場合は、別紙に整理すること。)

県外・海外政務活動報告書

平成 年 月 日

整理番号

社民党・無所属議員会

活動名称	政務活動調査
目的	①熊本地震被災地、とりわけ被害が深刻な益城町を中心に、仮設住宅、活断層の現場など、被災の実態を視察。 ②熊本県の「治水・洪水対策」と「山村振興策」の現状について視察。 ③日本で初めて撤去された「荒瀬ダム」の環境への影響、計画変更となった「川辺川ダム」旧予定地の治水対策等を視察。
日程	平成 28年 11月 8日(火) ~ 平成 28年 11月 10日(木)
場所 国名・都市名	熊本県 ○熊本市内 → 益城町 → 塩井水源(活断層) → 熊本県庁 ○熊本県庁 → 八代・荒瀬ダム → 人吉 → 五木村 → 熊本市内 ○熊本県庁 → 熊本城周辺 → 益城町 → 熊本空港
相手方等 主催者、対応者、参加者、同行者	熊本県庁 危機管理室、企業局課長・荒瀬ダム担当、治水対策担当 益城町役場職員 五木村役場 村長・他

行程・活動内容

◆11月8日(火)

- ・富山発 7:10(ANA312便) → 羽田空港着 8:15 →
羽田空港発 10:05(ANA643便) → 12:00 熊本空港着
- ・テクノ仮設住宅(空港近く) → 塩井水源(活断層) ※益城町役場職員:堤氏案内
- ・15:00~17:00 熊本県庁 県当局ヒアリング(防災危機管理官)より説明
- ・17:40 熊本市内(ホテル)

◆11月9日(水)

- ・9:00~10:30 熊本県庁 (企業局工務課 武田課長・荒瀬ダム撤去室 山内室長)より説明
" (土木部:河川港湾局 河川課 工藤治水対策担当)より説明
- ・10:30~高速で八代へ → 11:30 道の駅坂本・荒瀬ダム撤去現場(山内室長)案内・説明
- ・12:50~人吉へ → 13:50~■■■■氏(現地案内)同乗し五木村へ →
- ・15:30~五木村役場(和田村長)案内・説明 → 頭地・道の駅など →
- ・16:30~八代 → 熊本市内へ → 19:00~ホテル着

◆11月10日(木)

- ・10:00~ 熊本市内 熊本城周辺の被災状況を視察(■■■■氏現地案内)
東十八間櫓、加藤神社、天守・宇土櫓周辺の石垣の崩れ、二の丸公園など
- ・11:50~ 城彩苑(昼食) → 12:50~益城町へ移動 → 13:30~文化会館駐車場へ
- ・13:30~ 益城町役場周辺を歩きながら被災状況を視察(■■■■氏、上坂氏他現地案内)
- ・15:30~ 熊本空港へ移動

調 査 報 告 書

視察目的	熊本地震の被害調査及び防災対策について視察。 熊本県の「治水・洪水対策」と「山村振興策」の現状視察。 川辺川ダムにおける新たな治水計画と、荒瀬川の撤去事業の視察。		
視察場所	熊本県		
視察期間	平成28年11月 8日(火)～平成28年11月10日(木)		
視察概要			
月 日	視察先	概 要 及 び 所 見	面会者
11/8	熊本県 益城町	<ul style="list-style-type: none"> ・7:10 富山空港発 ⇒ 羽田空港 ⇒ 熊本空港の旅程で熊本県に到着。 ・熊本県益城町の布田川断層の現地である塩井公園内の「塩井神社」境内に露出した、長さ4m段差70cmの断層を視察。 	社民党熊本県 連合副幹事 長： XXXXXXXXXX
	熊本県庁	<ul style="list-style-type: none"> ・熊本県庁、危機管理防災企画監より熊本県における防災体制と熊本地震対応の教訓について、報告を受けた。その中では被災前からの2年間の実対応訓練と指揮系統の確立、分掌（役割分担）の明確化が大きな成果を挙げた事。支援物資における、セット・パック・リック方式の必要性について報告をうけた。 	熊本県 危機管理防災 企画監
	熊 本 市 (泊)	熊本市、「松屋 別館」に宿泊	

<p>11/9</p>	<p>熊本県庁</p> <p>五木村役場</p> <p>熊本市内へ移動(泊)</p>	<p>・熊本県の治水・ダム行政についてヒアリングを行う。</p> <p>①川辺川ダムのダムによらない治水対策の検討の経過と現状についての調査。</p> <p>②荒瀬ダム撤去に至る経過および撤去工事の推進等についてヒアリング。</p> <p>・荒瀬ダム撤去による「清流復活」の現地状況調査として、実際に清流を遡りながら、工事現場並びに清流の復旧状況を現地踏査、流域を遡り五木村へ移動。</p> <p>・川辺川ダムの建設によって、埋没する五木村を訪ね、移転の状況や、ダム湖に沈む村落の状況を視察。和田拓也村長からは村民の生活を守る困難さ等について説明を聞く。</p> <p>熊本市内 「アークホテル」に宿泊</p>	<p>熊本県土木部 河川開発室： 工藤康隆</p> <p>熊本県企業局 工務課：武田裕之</p> <p>川辺川ダム総合対策課：中川太介</p> <p>荒瀬ダム撤去室：山内桂王</p> <p>五木村長： 和田拓也</p>
<p>11/10</p>	<p>熊本県益城町</p>	<p>・熊本地震で、震度7が2度襲う歴史的災害に見舞われた益城町全体を、半日かけて歩いて視察した。</p> <p>住宅の全半壊が過半数、一部損壊も4割強という凄まじい状況は、目を覆うばかりでした。</p> <p>復興には相当の時間と忍耐、国家・国民的支援なしには達成出来ないとの実感を持ちました。</p> <p>・17:10の熊本空港発の飛行機で羽田、富山空港に21:00着という強行軍で視察を終えました。</p>	<p>益城町 民生・児童委員上坂義光</p>

社民党・無所属議員会 県外視察

◆熊本県視察

- ① 熊本地震被災地訪問（仮設住宅、益城町仮設住宅、被災現場、活断層の現場など）
- ② 熊本県の「治水・洪水対策」と「山村振興策」の現状について
- ③ 荒瀬ダム・川辺川ダム旧予定地の訪問、治水・環境への影響について

◆視察団名簿（5名）

会 長 菅沢 裕明
副会長 澤谷 清
幹事長 井加田まり
政審会長 岡崎 信也 ※10月補選で当選
幹 事 島村 進

◆視察日程について

11月8日（火）

7:10 富山空港 → 8:15 羽田空港
10:00 羽田空港 → 11:45 熊本空港
12:00 昼食（空港近くのお店） ※現地案内

※現地案内： [REDACTED]
（社民党熊本県連合副幹事長）
☎ [REDACTED]

12:45～13:25 テクノ仮設住宅
13:40～14:00 塩井水源（活断層）※役場職員（堤さん説明）
14:15～14:30 役場周辺の視察

◇14:55～議会棟（民進・県民クラブ表敬訪問）

15:00～17:00 熊本県庁 ※議会事務局「松崎さん」
県当局（防災担当）とのヒアリング（2時間）

17:10～17:40 松屋別館（宿泊予定）へ、休憩（30分）
17:40～18:20 懇親会会場へ移動 ※タクシー解放
18:30～20:30 市役所14階レストラン「彩」

11月9日（水）

9:00～10:30 熊本県庁ヒアリング（1時間半）
県の治水・ダム行政について
・荒瀬ダム担当（企業局）
・川辺川ダム対策班

現地案内： [REDACTED]
県庁・県民クラブで待つ

10:30～ 八代へ（高速）

11:30~12:10 昼食(道の駅 坂本) ※道の駅坂本で県職員同行
12:20~12:50 荒瀬ダム視察(30分)
12:50~13:50 人吉へ(1時間)地区労で()氏)同乗
13:55~15:20 ダム予定地視察後五木村へ
15:30~16:30 五木村役場訪問(現地案内)
16:30~ 熊本市へ移動
19:30 熊本市内宿泊「アークホテル」
熊本市中央区城東町 5-16 ☎096-351-2222

11月10日(木)

10:00 熊本市内 熊本城周辺の被災状況の視察()氏案内)
・東十八間櫓の石垣崩れを見る
・加藤神社 天守、宇土櫓周辺の石垣崩れを見る
・二の丸公園から店主、宇土櫓、石垣崩壊を見る
11:50~12:40 城彩苑(天草・海食まるけん)で昼食
12:50~13:30 益城町へ移動(文化会館駐車場)
・益城町役場周辺を歩きながら被災状況を見る
)氏、地元の上坂氏が案内
15:40~ 熊本空港へ
17:10 熊本空港 → 18:45 羽田空港
19:50 羽田空港 → 20:45 富山空港

請求書

平成28年10月18日

スガサワ ヒロアキ 様

(有)タイセイ ツアーズ
富山県庁生協旅行センター

富山県知事登録旅行業 第3-226号

〒930-8501 富山市新総曲輪1-7(富山県庁1F)

TEL:076-441-1152 FAX:076-441-1153

総合旅行業務取扱管理者: [REDACTED]

担当者: [REDACTED]

ご請求金額	¥127,560
-------	----------

実施日: 平成28年11月8日 (火) ~ 11月10日 (木)

行先: 九州

人員: 1名

この度はご利用いただき誠にありがとうございます。下記の通りご請求させていただきます。

項目	数量	単価	金額	備考
ANA航空券代	1	127,560	127,560	
			ご旅行費用合計	¥127,560 -

請求書

平成28年11月7日

スガサワ ヒロアキ 様

(有)タイセイ ツアーズ

富山県庁生協旅行センター

富山県知事登録旅行業 第3-226号

〒930-8501 富山市新総曲輪1-7(富山県庁1F)

TEL:076-441-1152 FAX:076-441-1153

総合旅行業務取扱管理者: [REDACTED]

担当者: [REDACTED]

ご請求金額	-¥6,770
-------	---------

実施日: 平成28年11月8日 (火) ~ 11月10日 (木)

行先: 九州

人員: 1名



この度はご利用いただき誠にありがとうございます。下記の通りご請求させていただきます。

項目	数量	単価	金額	備考
ANA航空券代	1	▲ 127,560	▲ 127,560	富山⇒羽田⇒熊本 宮崎⇒羽田⇒富山
ANA航空券代(変更分)	1	120,360	120,360	富山⇒羽田⇒熊本 熊本⇒羽田⇒富山
払戻手数料	1	430	430	
			ご旅行費用合計	¥-6,770 -

お手数ですが下記口座宛にお振込下さるようお願い申し上げます。

振戻手数料は誠に申し訳ございませんがお客様ご負担にてお願いいたします。

取引銀行 北陸労働金庫 富山支店 口座番号 普通預金 3983341 口座名 富山県庁生協旅行センター

取引銀行 北陸銀行 大島支店 口座番号 普通預金 4634060 口座名 (有)タイセイ ツアーズ

2016 年 11 月 9 日

ご利用請求明細書

No. 46852-22036

菅沢 裕明

様



松屋別館

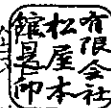

〒862-0950 熊本市中央区水前寺5丁目5-1
TEL.096-213-1331 FAX.096-213-1335

お部屋番号 Room No.	人数 Persons	宿泊 Nights	ご到着日 Arrival	ご出発日 Departure	担当 Clerk
515	1	1	2016-11-08	2016-11-09	

日付 Date	ご利用明細 Description	単価 Unitprice	数量 Qty	金額 Amount	お支払い Balance	備考 Remarks
2016-11-08	宿泊 朝食付 JAPAN STYLEシングル 禁煙	7,290	1	7,290		
				ご利用金額 Total Amount	ご入金額 Total Balance	ご請求金額 Balance Due
				7,290	7,290	0

お振込先：肥後銀行 水前寺支店 普通預金75895 (有)松屋本館 代表取締役 西上佳孝 [ユマツヤホンカン ダイヒョウトリシマリヤク ニシガミヨシタカ]

領 収 証

2016 年 11 月 9 日

No. 46852-22036

Receipt

菅沢 裕明

様

現金	✓
小切手	
カード	

金額 Balance Due	¥7,290-
-------------------	---------

但し 宿泊代として

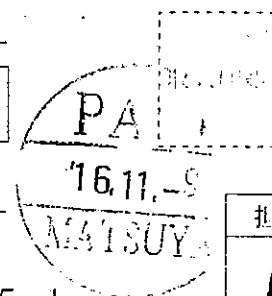

松屋別館



〒862-0950 熊本市中央区水前寺5丁目5-1
TEL.096-213-1331 FAX.096-213-1335

請求書

11-2C

請求書番号 187573 (149899)
 請求年月日 2016年11月07日
 担当者 [REDACTED]

社会民主党熊本県連合

様

全国勤労者旅行会連合会
 生協 法人 **ユニオントラベル熊本**
 熊本県知事登録旅行業2-34号
 〒862-0976熊本市中央区九品寺4丁目1-8
 木村ビル2F
 TEL(096)371-2022 FAX(096)363-2866

この度は、弊社をご利用いただきまして誠に有難うございます。
 下記の通りご請求申し上げます。
 また、業務上 11月21日までにご入金賜りますよう宜しくお願い申し上げます。

請求金額合計		¥41,330		出発年月日	行先
				2016年11月09日	アークホテル熊本城前
内 訳	単 価	数	摘 要	金 額	
宿泊代金	8,200	5	1泊朝食付	41,000	
旅行取扱料	330	1	イカダ マリ様	330	
				0	
				合計金額 ¥41,330	
				お預り金額 ¥0	
				ご請求金額 ¥41,330	

北陸銀行 キャッシュカードサービス
 ご利用様
ご利用のキャッシュカードは、お振込先と一致する必要があります。
 ご利用の際は下記のとおりご注意ください。

お振込	0011873	28-11-21
振込先	普通	1106
004000000002000001030101		
13:50	¥756	¥41,330
手数料のうち振込手数料 ¥756		
000016		
肥後銀行 水道町支店		
普通 514111		
ユニオントラベルクマモト 様		
トヤマケンキカイシャミントウムシヨソク		
キインカイ 様		
電話番号 076-432-8746		

宿泊代金 5人分

一人 8266-

- 【ご注意】
- ① お支払いは弊社へご来店頂き直接お支払い頂くか、下記口座へお振り込み願います。
 - ② VISAまたはMasterのマークのあるクレジットカードでのお支払いも可能です。(1回払い、ご来店のみでのお取り扱いとなります。) 但し、航空券や乗車券類のみのご購入や手配内容によりクレジットカードはご利用頂けませんので予めご了承下さい。
 - ③ お振込みの場合は下記のいずれかにお願致します。郵便局へのお振込みの場合、入金確認まで1週間程度かかります。

口座名: ユニオントラベル熊本
 ●九州労働金庫 熊本支店 普通 1116280
 ●肥後銀行 水道町支店 普通 514111

※振込手数料はお客様のご負担でお願い致します。
 ●郵便振替の場合
 口座番号 01930-4-441

11-2B

タリシ-代金 516分

一人 27,470-

電信報

振込依頼書
(兼 預金払戻請求書)

振込依頼書 (兼 預金払戻請求書)

銀行名 (印刷) 左でぬきで記入ください。 支店名 (印刷) 左でぬきで記入ください。

2	8	1	1	1	1
---	---	---	---	---	---

肥	後				
---	---	--	--	--	--

お受取人

姓と名の間にマスあけて左でぬきで記入ください。

カ	タ	カ	子
カ	ク	マ	モ
ク	ト	ユ	キ
コ	ウ	ナ	イ
ク	シ	ニ	

お名前 (漢字)
(物) 熊本 熊内 夕子 様

ご依頼人

姓と名の間にマスあけて左でぬきで記入ください。

カ	タ	カ	子
ト	ヤ	マ	ワ
ニ	キ	カ	イ
ニ	カ	イ	ニ
カ	ミ	ニ	ト
ウ	シ	ノ	シ
ク	キ	イ	カ
イ	ニ	カ	イ

おなまえ (漢字)
山口県議会議会 所 無所属 議 員 会 様

日中のご連絡先 (076 - 472 - 8746)

銀行名 (印刷) 左でぬきで記入ください。

熊	本	熊	内
---	---	---	---

支店名 (印刷) 左でぬきで記入ください。

肥	後
---	---

郵便当座 貯蓄 普通 口座

〒 1 1 7 5 8 5 3

〒 1 1 3 7 3 4 0

印紙

振込額 + 手数料 5万円以上貼付
振込額 + 手数料 5万円未満の振込

株式会社 北陸銀行

熊 11 21

熊 11 21

北陸 銀行

ご振込依頼に際しては、振込金額の正確性を確保するため、振込額のため紙金が準備することがあります。
○印字機や事務用プリンターによる振込額印刷は、ご振込額と異なる場合がありますのでご了承ください。
○この振込額は、振込規定により限り取戻し可能です (振込規定による印の発行は、振込額と異なる場合があります)。
○振込依頼は、なるべく午後 2 時までに到着してください。この期限以降の振込は、翌営業日に振込いたします。
○相戻・訂正依頼に際しては、当日所定の用紙を提出いたします。

振込額 (印刷)	振込日	振込場所	その他
5万円以上	27.3	肥後	
5万円未満	648	他	
	669		

請求書

11-2B

2016年11月11日

富山県議 様

合計金額 **¥137,350**

〒860-0052
 熊本市西区田崎本町8-30
 株式会社熊本駅構内タクシー
 代表取締役 稲葉 伸一郎
 TEL:096-352-4325
 FAX:096-353-5068

下記の通りご請求申し上げます。

月	日	項 目	台数	単価	料金	摘 要
11	8	ジャンボタクシー代	1		35,400	空港~益城~松尾別館
11	9	ジャンボタクシー代	1		65,000	松尾別館~県庁~八代~人吉~五木村~アークホテル
11	9	通行料	1		1,150	八代~益城空港IC
11	10	ジャンボタクシー代	1		35,400	アークホテル~益城~空港
11	10	駐車料金	1		400	熊本城二の丸 熊本城桜の番場駐車場
合 計						137,350

**熊本城桜の馬場
観光交流施設駐車場**

中厚紙 200円

熊本城二の丸駐車場

令頁 又 証

算機 #01 A 精算No.000131
 券機 #01 発券No.035770
 庫時刻 2016年11月10日(木) 11:22
 庫時刻 2016年11月10日(木) 12:14
 庫時間 0:52
 庫料金 A料金 200円
 =====
 金領収額 200円
 預り 200円
 約り 0円

03 熊 本 城 二 の 丸
 2016年 11月 10日 10:59
 11月10日 10:38入
 駐車料金 A --- 200円
 現金領収 --- 200円

またのご利用をお待ちしております。

※恐れ入りますが振込手数料はご負担ください。

銀行口座：肥後銀行
 熊本駅前支店
 普通 1175853
 (株)熊本駅構内タクシー

熊本県企業局工務課

課長 武田 裕之

〒862-8570
熊本市中央区水前寺6丁目18番1号(県庁)
TEL (096) 333-2598
FAX (096) 384-9114
E-mail: [redacted]

熊本県土木部

河川港湾局 河川課 河川開発室

課長補佐
(治水対策担当) 工藤 康隆
Kudou Yasutaka

〒862-8570 熊本市中央区水前寺6丁目18-1
TEL (096) 333-2510
FAX (096) 382-3277
E-mail: [redacted]



熊本県企業局総務経営課

荒瀬ダム撤去室

室長
(兼室長)

山内 桂王

KEIO YAMAUCHI

〒862-8570 熊本市中央区水前寺6丁目18番1号
TEL (096) 333-2600
FAX (096) 384-9114
E-mail: [redacted]

熊本県企画振興部 地域・文化振興局

川辺川ダム総合対策課



課長補佐(調整振興担当)

中川 太介

Nakagawa Taisuke

〒862-8570 熊本市中央区水前寺6丁目18番1号
電話(096)333-2139 FAX(096)383-0371
E-Mail: [redacted]



村長 和田 拓也

TEL (096) 321-2111
FAX (096) 321-2115



熊本県五木村



五木村役場
総務課

総務係長 土肥 整二

〒868-0201 熊本県球磨郡五木村甲2672番7
TEL (0966) 37-2211 FAX (0966) 37-2215
携帯 [redacted]
URL <http://www.villitsuki.lg.jp/>
E-mail: [redacted]

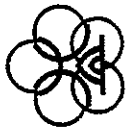

益城町教育委員会

生涯学習課 生涯学習係

主査 兼 学芸員

堤 英 介

EISUKE TSUTSUMI

〒861-2242

熊本県上益城郡益城町木山236

TEL:096-286-3337 FAX:096-287-8422

e-mail: [REDACTED]



熊本県知事公室危機管理防災課
危機管理防災企画監

有 浦 隆

〒862-8570

熊本県中央区水前寺六丁目一八番一号

電話 (096) 333-2222 (内線三三三三)

(096) 333-2214

F A X (096) 383-1503

E-mail: [REDACTED]

益城町民生委員・児童委員
益城町心配ごと相談所相談員

上坂義光

[Redacted]

電話

①

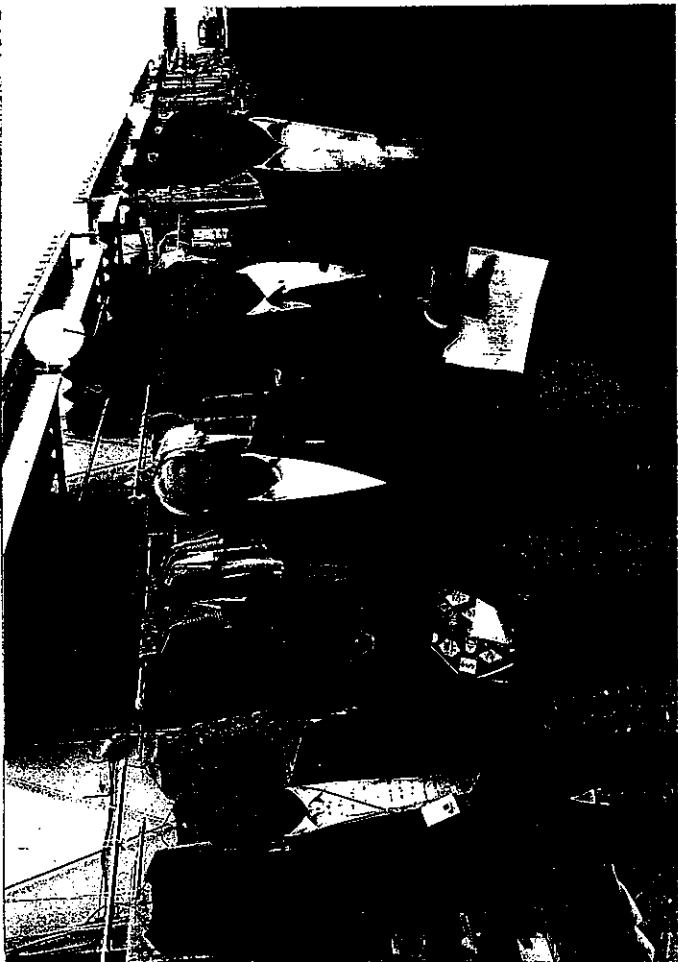
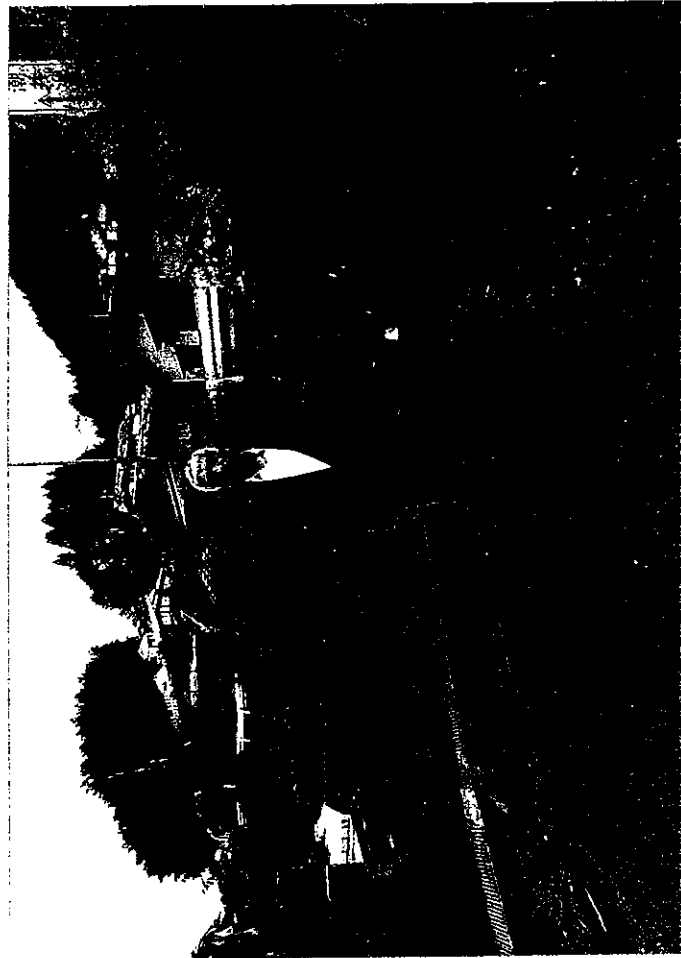

21



3

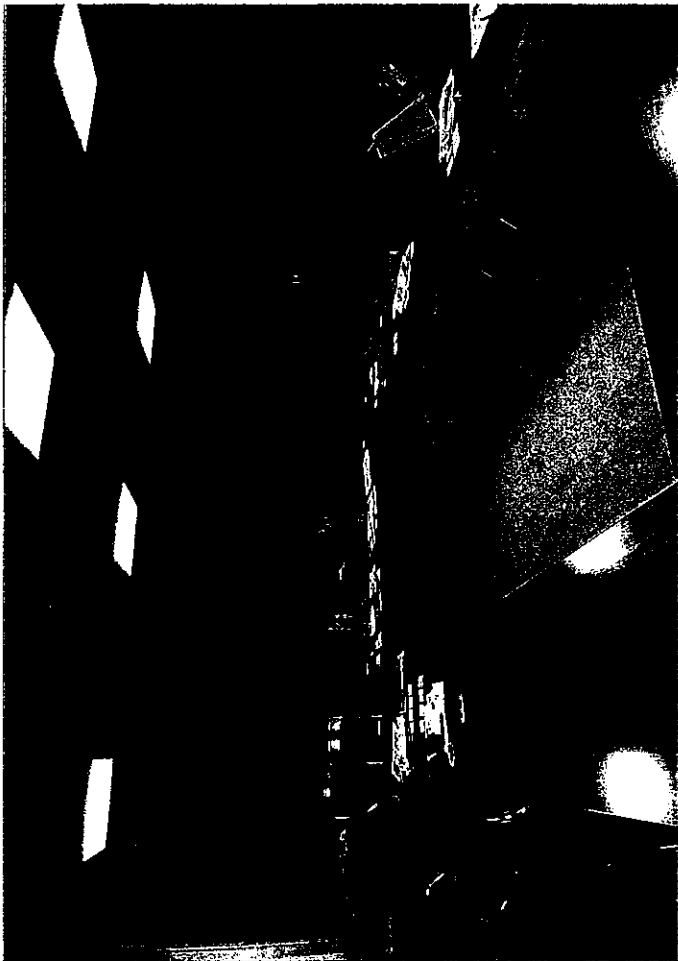
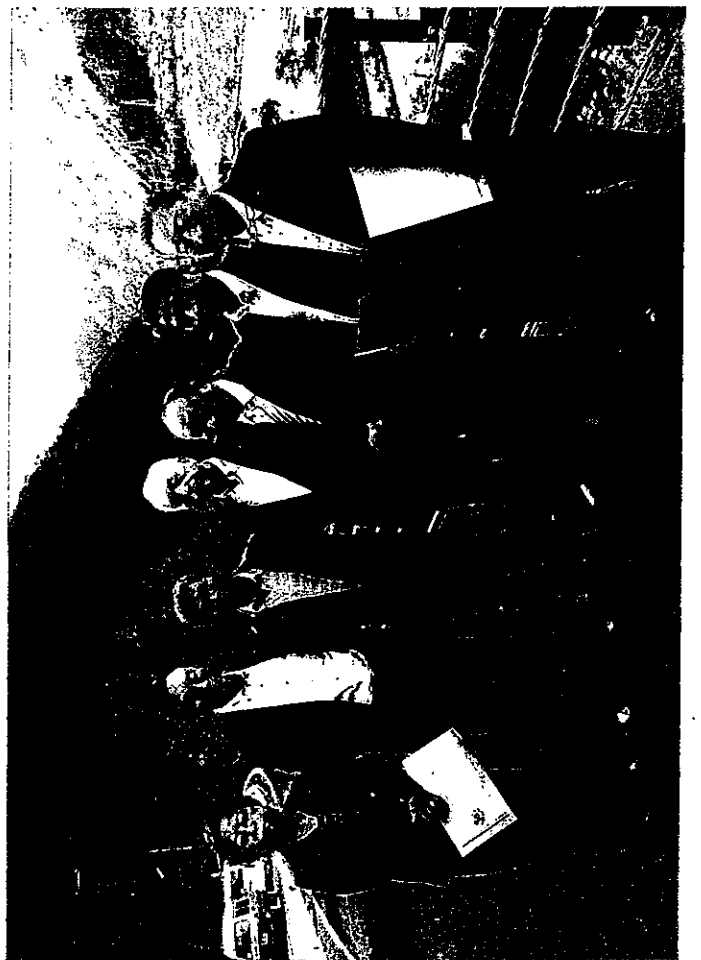

4

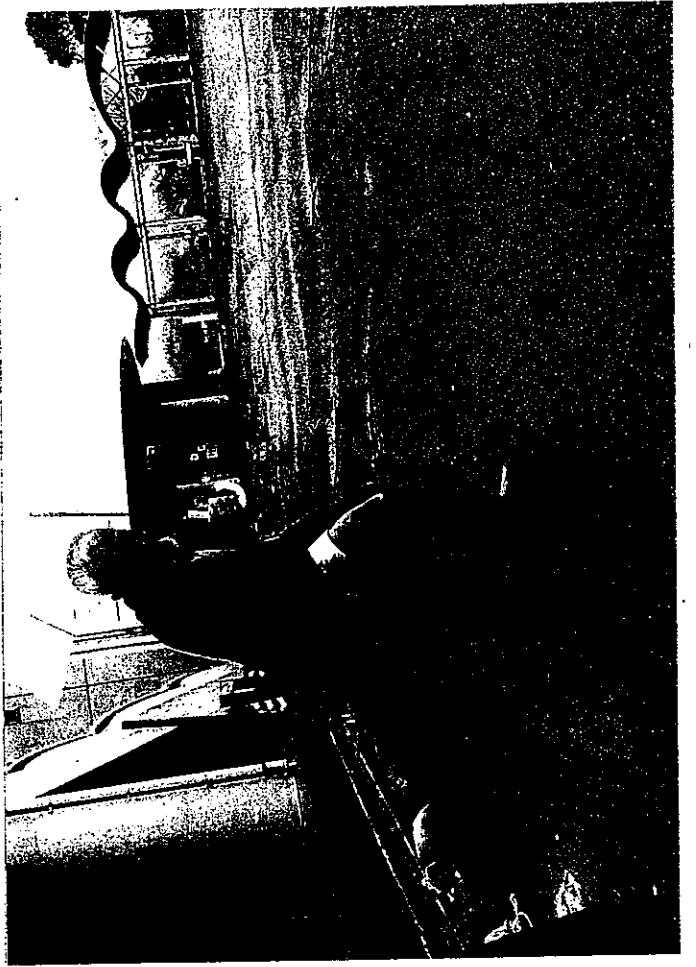

(平成28年政務活動費) 調査研究・研修 活動実績報告書

使

富山県議会社民党・無所属議員会

整理番号	平成28年-11-7
議員名	菅 沢 裕 明

用途項目	調査研究費	研修費	公聴広報費	要請陳情等活動費	会議費	資料作成費	資料購入費	事務所費	事務費	人件費	この頁の合計額 (A)+(B)	3066 ^円
活動日・支出日	平成28年 11月 11日 ～ 平成28年 月 日											
場所・支出先	東京都新宿区(株) 自治体研究社											
活動の概要・支出目的	事務代											
上記活動に要した経費	鉄道・バス	タクシー	航空機	自家用車 @37円× km	有料道	駐車場	宿泊料	食事代	会費	その他	(A)	3,066 ^円

《領収書貼付枠》(原則、領収書を徴し、重ならないように貼付すること。枠内に貼付しきれない場合は、別紙に整理すること。)

振替払込請求書兼受領証

935-0005
氷見市栄町6-57

請求書

口座記号番号	001305	通常払込 引当加入 者印別
加入者名	株式会社 自治体研究	
金額	千 百 十 万 千 百 十 円	
ご依頼人	富山県氷見市 栄町6-57 菅沢裕明様	
料金	日 附 印	
備考	28-11-11 富山県庁内 郵便局 (32185) N94170003	

この受領証は、大切に保管してください。

記載事項を訂正した場合は、その箇所に訂正印を押してください。

菅沢裕明様

株式会社 自治体研究社
162-8512
東京都新宿区矢来町123
矢来ビル4F
TEL.03-3235-5941 FAX03-3235-99831
代表取締役 福島 謙

下記の通り請求申し上げます。

合計金額 ¥3,066-

お客様コード	伝票発行日	伝票番号	区分	担当者名
132351412150	2015/11/24	00005097	掛売上	

No.	品名	数量	単位	単価	正味金額	金額(税込)	摘要
31510	地域と自治体第37集 地方消滅論・地方創生	1		2,700	1,000	2,916	
11001	送料(単行本)	1		150	1,000	150	
合計					2,850	216	3,066

(平成28年政務活動費) 調査研究・研修 活動実績報告書

富山県議会社会民主党・無所属議員会

菅 沢 裕 明

整理番号

平成28年-11-8

議員名

使途項目 活動日・支出日 場 所・支出先 活動の概要・ 支出目的	調査研究費	研修費	公聴広報費	要請陳情 等活動費	会議費	資料作成費	資料購入費	事務所費	事務費	人件費	この頁の合 計額 (A)+(B)	〃 2376 〃 2,376
											(A)	
上記活動 に要した経 費												活動費計(B)

東京都港区 一般社団法人 富山徳村文化協会
菅 沢 裕 明 代

《領収書貼付枠》(原則、領収書を徴し、重ならないように貼付すること。枠内に貼付しきれない場合は、別紙に整理すること。)

〒935-0005
富山県氷見市
柴町6番57号

菅沢 裕明 様

お客様コード：1677003453

【請求のご案内】 2016/10/06
菅沢 裕明 様

この度は当会の出版物をご注文いただき、
誠にありがとうございます。
お届けの出版物の書類をお届けいたします。
2016年11月12日までに下記金額を
お支払いいただきますようお願い申し上げます。
2016年10月06日の時点で本票を発行いたしております。

一般社団法人農山漁村文化協会 情報処理グループ
〒330-0854 さいたま市大宮区桜木町4-379-5 安藤恒産ビル3階 電話 048-642-8084 Fax 048-642-8085

請求番号 1300036722-005-01
菅沢 裕明 様

お客様コード1677003453

請求書

ご請求金額 ¥2376-

2016年10月06日 頁：001



出版社	品名	数量	単価	金額	備考
農文協	シリーズ田園回帰 7 地域文化が若者を育てる	1	2376	2376	全集

合 計 1 2376 (税込)

振込口座 名 義 シヤ)ノウサンギヨソンプンカキヨウカイ

振替払込請求書兼受領証

1 振込券番号	001408	振込券 番号
2 加入者名	8800001	加入者 番号
3 金額	農山漁村文化協会 千 百 十 万 千 百 十 円 2 3 7 6	金額
4 依頼人	おなまえ 【住所等非表示私込書】 香沢 裕明 1300036722-005-01 様	依頼人
5 料金	日 附 印	料金
6 備考	28-11-11 富山県庁内 郵便局 (32185) N94170004	備考

記載事項を訂正した場合は、その箇所に訂正印を押してください。

売上カード

返送先	農 文 協
書 名	シリーズ田園回帰 7 地域文化が若者を育てる
	ISBN978-4-540-16114-8 C0336 ¥2200F

定価(本体2,200円+税)



9784540161148



1920336022004

〒935-0005
富山県氷見市
栄町6番57号

菅沢 裕明 様

お客様コード: 1677003453

【納品のご案内】 2016/10/06
菅沢 裕明 様

この度は当会の出版物をご注文いただき、
誠にありがとうございます。
お届けの出版物の書類をお届けいたします。



一般社団法人農山漁村文化協会 情報処理グループ

〒330-0854 さいたま市大宮区桜木町4-379-5 安藤恒産ビル3階 電話 048-642-8084 Fax 048-642-8085

見積番号 1300036722-005-01

菅沢 裕明 様

見積書

2016年10月06日 頁: 001

お客様コード 1677003453

お見積金額

¥2376-



出版社	品名	数量	単価	金額	備考
農文協	シリーズ田園回帰 地域文化が若者を育てる	1	2376	2376	全集
合 計		1		2376	(税込)

納品番号 1300036722-005-01

菅沢 裕明 様

納品書

2016年10月06日 頁: 001

お客様コード 1677003453

納品金額

¥2376-



出版社	品名	数量	単価	金額	備考
農文協	シリーズ田園回帰 地域文化が若者を育てる	1	2376	2376	全集
合 計		1		2376	(税込)



2016年10月12日

「シリーズ田園回帰」定期ご購入のみなさまへ

〒107-8668 東京都港区赤坂7-6-1
(一社) 農山漁村文化協会 (農文協)

第7巻 『地域文化が若者を育てる』

をお届けします

本シリーズを定期購読いただき、誠にありがとうございます。

第7巻 佐藤一子著『地域文化が若者を育てる——民俗・芸能・食文化のまちづくり』をお届けします。(第6巻は下記の通り、次回配本となります。)

祭りや年中行事が年々廃れていくといわれる一方で、それを維持したり、復活させたりする動きも各地で見られます。風土に根ざした祭りや行事は、その土地に住みつづける人々にも、そこを離れた人にとっても地元への強い求心力となるのではないのでしょうか。

本書では地域文化を引き継ぐ三つの営み——岩手県遠野市の昔話と市民創作劇、長野県飯田市の人形浄瑠璃と人形劇フェスタ、庄内地域の食文化を深く掘り下げ、行政と住民が一体となって伝統文化が世代を超えて継承され、現代的に発展させる取り組みが描かれています。

著者は130人にのぼる方々からの聞き取りによって、地域文化を軸としたまちづくりの全体像を描き出すとともに、そこにかかわる若者の座談会やインタビューを行ない、その生の声から彼らの価値観や生き方に迫っていきます。

本書が地域文化をベースにした田園回帰や地域再生に関心をもつ皆様の一助となれば幸いです。今後ともなにとぞよろしくお願い申し上げます。

<「シリーズ田園回帰」全8巻 今後の発刊予定>

第6巻 『季刊地域』編集部編『新規就農・就林者を育てる (仮題)』 2017年1月発行

第8巻 大森彌・小田切徳美・藤山浩編著『世界に学ぶ田園回帰 (仮題)』2017年3月発行

(平成28年政務活動費) 調査研究・研修 活動実績報告書

年度

富山県議会社会民主党・無所属議員会

整理番号	平成28年-11-9
議員名	菅 沢 裕 明

使用項目	調査研究費	研修費	公聴広報費	要請陳情等活動費	会議費	資料作成費	資料購入費	事務所費	事務費	人件費	この頁の合計額		
											(A)+(B)	19	
活動日・支出日	平成28年 11月 11日 ~ 平成28年 月 日										(A)+(B)	2,664 ¹⁹	
場所・支出先	県議会議事堂中会議室											(A)	2,664 ¹⁹
活動の概要・支出目的	県経営管理部石黒雄一氏から、県の平成29年度予算編成の基本方針について説明を受ける。(出張調査)												
上記活動に要した経費	鉄道・バス	タクシー	航空機	自家用車 @37円× 72 km	有料道	駐車場	宿泊料	食事代	会費	その他		活動費計(B)	
				2664 ¹⁹									

《領収書貼付枠》(原則、領収書を徴し、重ならないように貼付すること。枠内に貼付しきれない場合は、別紙に整理すること。)

(平成28年政務活動費) 調査研究・研修 活動実績報告書

年度

整理番号 平成28年-11-10

富山県議会社民党・無所属議員会

議員名 菅 沢 裕 明

使途項目	調査研究費	研修費	公聴広報費	要請陳情等活動費	会議費	資料作成費	資料購入費	事務所費	事務費	人件費	この頁の合計額 (A)+(B)	活動費計(B)
活動日・支出日	平成28年 11月 14日 ~ 平成28年 月 日											
場所・支出先	県議会会議事堂 社民党・無所属会派控室											
活動の概要・支出目的	県議林水産部 農村整備課 志村和信課を確保するための整備事業(農政振興) 対策安全率1.0以下のための池の理社と農林にたいして説明を要する(農政振興)											
上記活動に要した経費	鉄道・バス	タクシー	航空機	自家用車 @37円× 72km	有料道	駐車場	宿泊料	食事代	会費	その他	(A)	2,664
				2664								活動費計(B)

《領収書貼付枠》(原則、領収書を徹し、重ならないように貼付すること。枠内に貼付しきれない場合は、別紙に整理すること。)

(平成28年政務活動費) 調査研究・研修 活動実績報告書

金

富山県議会社会民主党・無所属議員会

整理番号	平成28年一/一/一/
議員名	菅 沢 裕 明

使途項目	調査研究費	研修費	公職広報費	要請陳情等活動費	会議費	資料作成費	資料購入費	事務所費	事務費	人件費	この頁の合計額 (A)+(B)
活動日・支出日	平成28年 11 月 20 日 ~ 平成28年 月 日										
場所・支出先	北国中後宮文庫対策本部(北国市役所)から一時移動場所(慶応公民館)へ研修(退城寺検査)を実施(十三中学校)、研修(福野公民館)へ研修										
活動の概要・支出目的	平成28年変原予力研修(富山県・氷見市他)に参加、避難行動おの対応を視察、内容を検討する。										
上記活動に要した経費	鉄道・バス	タクシー	航空機	自動車 @37円 x 90km ¹⁹	有料道 ¹⁹	駐車場	宿泊料	食事代	会費	その他	活動費計(B)
				3,330	1,070						

《領収書貼付枠》(原則、領収書を徴し、重ならないように貼付すること。枠内に貼付しきれない場合は、別紙に整理すること。)

ご利用ありがとうございます。

領収書
富山県道路公社
TEL 0766-64-5432

能越自動車道 福岡本線料金所
TEL 0766-64-5432

2016年11月20日(日)No1

普通車 現見
¥200
¥200

区間 高岡～福岡

係員番号 11 307 | 12時28分

ご利用ありがとうございます。

富山県道路公社

料金所では一旦停車してください。

領収書

料金所 小矢部東本線
TEL 0766-61-3298

16年11月20日12時37分

車種 普通

通行料金 ¥210-

(現金)

冬の北陸は気象激変!

冬用タイヤを早めに装着、チェーンを走行!

小矢部砺波JCT～福岡IC

取扱番号 4958-03-00

ご利用ありがとうございます。



料金所では一旦停車してください。

領収書

料金所 福光
お問合わせは、中日本お客さまセンター
フリーコール 0120-922-229
上記番号をご使用になれないお客さまは
TEL 052-223-0333 (有料)

16年11月20日12時46分

車種 普通

通行料金 ¥460-

(現金)

一入所料金所 小矢部東本線

冬の北陸は気象激変!

冬用タイヤを早めに装着、チェーンを走行!

中日本高速道路株式会社

愛知県名古屋市中区錦2-18-19

取扱番号 209-00401237-00

ご利用ありがとうございます。

領収書
富山県道路公社
TEL 0766-64-5432

能越自動車道 福岡本線料金所
TEL 0766-64-5432

2016年11月20日(日)No4

普通車 現見
¥200
¥200

区間 福岡～高岡

係員番号 27 2437 | 15時14分

平成28年度原子力防災訓練(富山県)

1 目的

県や氷見市等が策定した地域防災計画や避難計画等に基づき、石川県と合同で、行政、関係機関、住民等が参加し、実際に状況判断や避難行動を行いながら、緊急事態対応を確認する。

2 実施場所

県災害対策本部室、志賀オフサイトセンター、氷見市、南砺市、北陸電力(株)志賀原子力発電所 等

3 日時

平成28年11月20日(日) 6時～15時

4 訓練対象施設

北陸電力(株)志賀原子力発電所

5 参加機関

別紙 訓練種目の訓練実施者参照

6 訓練想定

石川県内で震度6強の地震が発生し、志賀原子力発電所2号機において、原子炉が自動停止。同時に送電鉄塔倒壊及び中能登変電所の設備損壊等により外部電源を喪失し、さらに原子炉への全ての注水機能の喪失により全面緊急事態となる。その後、放射性物質が放出され、その影響が発電所周辺地域に及ぶ。

(平成28年政務活動費) 調査研究・研修 活動実績報告書

年度

富山県議会社民党・無所属議員会

整理番号	平成28年-11-13
議員名	菅 沢 裕 明

用途項目	調査研究費	研修費	公聴広報費	要請陳情等活動費	会議費	資料作成費	資料購入費	事務所費	事務費	人件費	この頁の合計額 (A)+(B)	2664 ^円
場所・支出先	県議会社民党無所属議員会控室											
活動の概要・支出目的	国湯杯水産部水産漁獲課津田康志課長、辻本政振課長から、本県産品振興係長から、グリッド調査意向に関する調査報告の11月説明会、意見交換等。(厚野調査)											
上記活動に要した経費	鉄道・バス	タクシー	航空機	自家用車 @37円× 72km	有料道	駐車場	宿泊料	食事代	会費	その他	(A)	2,664 ^円
				2,664 ^円								活動費計(B)

《領収書貼付枠》(原則、領収書を徴し、重ならないように貼付すること。枠内に貼付しきれない場合は、別紙に整理すること。)

(平成28年政務活動費) 調査研究・研修 活動実績報告書

夜

富山県議会社民党・無所属議員会

整理番号	平成28年-11-14
議員名	

用途項目	調査研究費	研修費	公聴広報費	要請陳情等活動費	会議費	資料作成費	資料購入費	事務所費	事務費	人件費	この頁の合計額 (A)+(B)	19 2664
活動の概要・支出目的	富山県庁農林水産部農村整備課 農村整備課志村和信課長から、ため池整備に用いる説明を受け (県政顧問)											
上記活動に要した経費	鉄道・バス	タクシー	航空機	自家用車 @37円× 72km 2664	有料道	駐車場	宿泊料	食事代	会費	その他	(A)	2664
												活動費計(B)

《領収書貼付枠》(原則、領収書を徴し、重ならないように貼付すること。枠内に貼付しきれない場合は、別紙に整理すること。)

(平成28年政務活動費) 調査研究・研修 活動実績報告書

富山県議会社会民主党・無所属議員会

整理番号	平成28年-11-15
議員名	菅 沢 裕 明

用途項目	調査研究費	研修費	公職広報費	要請陳情等活動費	会議費	資料作成費	資料購入費	事務所費	事務費	人件費	この頁の合計額 (A)+(B)
活動日・支出日	平成28年 11 月 30 日 ~ 平成28年 月 日										
場所・支出先	氷見市柳田(株)よみうりエコー 氷見営業所										
活動の概要・支出目的	新聞紙代										
上記活動に要した経費	鉄道・バス	タクシー	航空機	自家用車 @37円× km	有料道	駐車場	宿泊料	食事代	会費	その他	活動費計(B)
											(A)
											6,763
											6,763

《領収書貼付枠》(原則、領収書を徴し、重ならないように貼付すること。枠内に貼付しきれない場合は、別紙に整理すること。)



読売新聞 領収書

区帳 009 金戸 0044 お問合せ No 04907

お名前 菅沢 裕明 様
栄町6-57

28年 11月分
部数 金額
1 3,093
1 3,670
読売新聞朝刊
日本経済新聞

合計 6,763円 領収日 年 月 日



(株)よみうりエコー氷見営業所

〒935-0031 氷見市柳田990-2
TEL 0766-91-8211
代表取締役社長 戸高 実

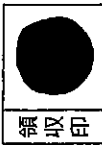

領収印
※領収書は必ず内容が
正しいことを確認してください

(平成28年政務活動費) 調査研究・研修 活動実績報告書

年度

富山県議会社民党・無所属議員会

整理番号	平成28年-11-16
議員名	菅沢 裕明

用途項目	調査研究費	研修費	公聴広報費	要請陳情等活動費	会議費	資料作成費	資料購入費	事務所費	事務費	人件費	この頁の合計額
活動日・支出日	平成28年 11 月 30 日 ~ 平成28年 月 日										
場所・支出先	氷見市幸町 富山新聞氷見北部販売所										
活動の概要・支出目的	新聞紙代										
上記活動に要した経費	鉄道・バス	タクシー	航空機	自家用車 @37円× km	有料道	駐車場	宿泊料	食事代	会費	その他	(A)
											3,072
											3,072
											活動費計(B)

《領収書貼付枠》(原則、領収書を徴し、重ならないように貼付すること。枠内に貼付しきれない場合は、別紙に整理すること。)

領収証

菅沢 裕明様

2016年11月分
(4) 20,000集金
お問合せNo. 486

枚数	金額	備考	合計金額
1	3,072		3,072
富山新聞			

毎度ご受領、まことにありがとうございます。金額には消費税が含まれています。

毎度ご購読有難うございます。上記の金額正に領収致しました。

富山新聞氷見北部販売所

星野新聞店
氷見市幸町 富山新聞
TEL 0766-72-0262

(平成28年政務活動費) 調査研究・研修 活動実績報告書

金

富山県議会社会民主党・無所属議員会

整理番号	平成28年-11-17
議員名	菅 沢 裕 明

用途項目	調査研究費	研修費	公聴広報費	要請陳情等活動費	会議費	資料作成費	資料購入費	事務所費	事務費	人件費	この頁の合計額 (A)+(B)
活動日・支出日	平成28年 11 月 30 日 ~ 平成28年 月 日										
場所・支出先	氷見市伊勢大町 北陸中団・朝日・毎日新聞 氷見中央販売店										
活動の概要・支出目的	新聞紙代										
上記活動に要した経費	鉄道・バス	タクシー	航空機	自家用車 @37円× km	有料道	駐車場	宿泊料	食事代	会費	その他	活動費計(B)
											(A)
											10,754
											10,754

《領収書貼付枠》(原則、領収書を徴し、重ならないように貼付すること。枠内に貼付しきれない場合は、別紙に整理すること。)

領 収 証

2016年11月分
お問合せNo. 28
(1) 70,000集金

菅沢裕明 様

経 柄 名	部 数	金 額	備 考
北陸中日新聞	1	2,988	
朝日新聞	1	3,093	
アエラ	1	1,580	
毎日新聞	1	3,093	

毎紙ご購読有難うござい
ます。上記の金額正に
納品致しました。

購読料は口座振替が大変便利です。
手続きは簡単です。是非ご利用下さい。

北陸中日新聞・朝日新聞
毎日新聞・産経新聞
氷見中央販売店
氷見市伊勢大町2-5-5
TEL72-1550/FAX72-1551



(平成28年政務活動費) 調査研究・研修 活動実績報告書

年度

富山県議会社民党・無所属議員会

整理番号	平成28年-12-1
議員名	菅 沢 裕 明

用途項目	調査研究費	研修費	公聴広報費	会議費	資料作成費	資料購入費	事務所費	事務費	人件費	この頁の合計額 (A)+(B)	円
活動日・支出自	平成28年 12月 2日 ~ 平成28年 月 日										
場所・支出先	東京都										
活動の概要・支出目的	平成28年12月2日(日)内閣府子とこ医療費、介護保険、介護報酬、地方への移住、地位、志望、希望、希望する、新入団員、少人数学級等について、園の園内保育、地方への移住、地位、志望、希望、希望する										
上記活動に要した経費	鉄道・バス	タクシー	航空機	有料道	駐車場	宿泊料	食事代	会費	その他	(A)	活動費計(B)
	25,460円	2,720円									

《領収書貼付枠》(原則、領収書を徴し、重ならないように貼付すること。枠内に貼付しきれない場合は、別紙に整理すること。)

領収証

岡山県森林組合連合会 事務部長 菅野 敏明 様

No. _____

金額	7	2	5	4	6	0	-
----	---	---	---	---	---	---	---

収入印紙

内訳

現金

小切手

手形

消費税額等 (%)

但 17% 消費税 2,546.00

H28 年 12 月

岡山県森林組合連合会 (岡山県新見市新見 226)

岡山県森林組合連合会 岡山県新見市新見 226

岡山県森林組合連合会 岡山県新見市新見 226

岡山県森林組合連合会 岡山県新見市新見 226

岡山県森林組合連合会 岡山県新見市新見 226

領収書

現金・外・ク・引 No.1583

11付 2016年 12月 02日

車番 001441 0000

運賃 ¥1,360円

運賃料金計 ¥1,360円

合計 ¥1,360円

上記の様に領収致しました。
毎度ご乗車ありがとうございます
通送料、他

左藤タクシー
ド番号：849

お忘れ物は下記所属団体へ
城北個人タクシー協同組合

平日 9:00~17:00

TEL 03-3821-5665

時間外は

日個連東京都営業協同組合

TEL 03-5976-9166

お問い合わせは

(一社)東京非個人タクシー協会

TEL 03-3847-1461

ご要望は

(公財)東京タクシーセンター

TEL 03-3648-0300

No004

領収書

2016年12月02日

車番 1469

運賃 1360円

運賃料金計 1360円

計 1360円

毎度御乗車有難うございます。

日の丸自動車グループ

日英交通株式会社

TEL 03-3604-1152

タクシーのご用命は

TEL 03-3814-1111

富山駅前第一駐車場

領収証

精算機 #01 A 精算No.000887

発券機 #01 発券No.093301

入庫時刻 2016年12月 2日(金) 05:39

出庫時刻 2016年12月 2日(金) 19:49

駐車時間 14:10

駐車料金 2,700円

燃料金 2,700円

合計 2,700円

現金領収額 2,700円

お預り 3,000円

お釣り 300円

またのご利用をお待ちしております。

社民党・無所議員会の国への予算要望日程・対応者名簿

日時：12月2日(金) 10:00 から 16:00

10:00~14:00 会場 B101

10:00~10:40 子どもの医療費の無料化について(厚労省)

保険局国民健康保険課企画法令係 波多野 利行さん

雇用均等・児童家庭局母子保健課予算係長 石井 康進さん

10:40~11:20 国保の県移管に向けて(厚労省)

保険局国民健康保険課企画法令係 波多野 利行さん

11:20~12:00 介護保険法の改正の検討状況について(厚労省)

老健局振興課基準第1係員 金子 博人さん

12:00~13:00 昼食休憩

13:00~13:30 漁業資源の保全(水産庁)

漁業調整課 ~~和田 憲明~~ 漁業調整官 松尾龍志・課長補佐

漁業調整課 ~~長野 正嗣~~ 課長補佐 中村真弥・課長補佐

漁業資源課 坂本 浩子 課長補佐

13:30~14:00 地方への移住・定住促進について(総務省)

自治行政局地域自立応援課 課長補佐 清水 隆教さん

14:15~16:00 会場 又市室(会館 906 号室)

14:15~15:00 志賀原発活断層問題について(原子力規制庁、経産省)

原子力規制部安全規制管理官(地震・津波安全対策担当)付き 管理官補佐

岩田 順一さん

長官官房 技術基盤課 課長補佐

岩澤 大さん

長官官房 総務課 広報室 総括補佐

馬場 康夫さん

資源エネルギー庁電力・ガス事業部原子力発電立地対策広報室

課長補佐 山岸 航(わたる)さん

15:00~15:45 少人数学級の拡充(文科省)

初等中等教育局財務課 定数企画係 斉藤 健一 係長

(平成28年政務活動費) 調査研究・研修 活動実績報告書

富山県議会社民党・無所属議員会

整理番号	平成28年-12-乙
議員名	菅 沢 裕 明

用途項目	調査研究費	研修費	公聴広報費	要請陳情等活動費	会議費	資料作成費(資料購入費)	事務所費	事務費	人件費	この頁の合計額 (A)+(B)
活動日・支出日	平成28年 12月 乙 日 ~ 平成28年 月 日									
場所・支出先	高岡市内免 日本共産党 奥西地区委員会									
活動の概要・支出目的	新聞紙代									
上記活動に要した経費	鉄道・バス	タクシー	航空機	自家用車 @37円× km	有料道	駐車場	宿泊料	食事代	その他	(A)
										4,320
										4,320
										活動費計(B)

《領収書貼付枠》(原則、領収書を徴し、重ならないように貼付すること。枠内に貼付しきれない場合は、別紙に整理すること。)



領 収 書

菅 沢 裕 明 様

金額 4,320円

新聞雑誌名 部数 金額

日刊「しんぶん赤旗」 1 3,497
「しんぶん赤旗」日曜版 1 823

2016年 11月分

上記の金額たしかにいただきました。
ありがとうございます。

高岡市内免2丁目7番13号
日本共産党
奥西地区委員会
TEL.0766-23-3281

領 収 日 12/2 級 券

(平成28年政務活動費) 調査研究・研修 活動実績報告書

整理番号	平成28年-12-3
議員名	菅 沢 裕 明

富山県議会社民党・無所属議員会

用途項目	調査研究費	研修費	公聴広報費	要請陳情等活動費	会議費	資料作成費	資料購入費	事務所費	事務費	人件費	この頁の合計額 (A)+(B)	10
活動日・支出日	平成28年 12月 29日 ~ 平成28年 月 日											
場所・支出先	高岡市内免 日本共産党 呉西地区委員会											
活動の概要・支出目的	新聞紙代											
上記活動に要した経費	鉄道・バス	タクシー	航空機	自家用車 @37円× km	有料道	駐車場	宿泊料	食事代	会費	その他	(A)	4,320
												活動費計(B)

《領収書貼付枠》(原則、領収書を徴し、重ならないように貼付すること。枠内に貼付しきれない場合は、別紙に整理すること。)



菅 沢 裕 明 様

領 収 書

金額 4,320円

部数 1

金額 3,497

部数 1

新聞雑誌名 日刊「しんぶん赤旗」

「しんぶん赤旗」日曜版

2016年 12月分

823

上記の金額にいたしました。ありがとうございます。
高岡市内免2丁目7番13号

日本共産党 呉西地区委員会
TEL: 0766-23-3281

領 収 書
12/29
投 入 者

(平成28年政務活動費) 調査研究・研修 活動実績報告書

富山県議会社会民主党・無所属議員会

整理番号	平成28年-12-4
議員名	菅沢 裕明

用途項目	調査研究費	研修費	公聴広報費	要請陳情等活動費	会議費	資料作成費	資料購入費	事務所費	人件費	この頁の合計額 (A)+(B)
活動日・支出日	平成28年 12 月 30 日 ~ 平成28年 月 日									
場所・支出先	氷見市伊勢大町 北陸中野・朝日・毎日新聞 氷見中央販売店									
活動の概要・支出目的	新聞紙代									
上記活動に要した経費	鉄道・バス	タクシー	航空機	自家用車 @37円× km	有料道	駐車場	宿泊料	食事代	会費	その他
										10,754
										10,754

《領収書貼付枠》(原則、領収書を徴し、重ならないように貼付すること。枠内に貼付しきれない場合は、別紙に整理すること。)

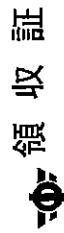

菅沢裕明様

2016年12月分
お問合せ№. 28
() 70,000集金

統括名	部数	金額	備考
北陸中日新聞	1	2,988	
朝日新聞	1	3,093	
アエラ	1	1,580	
毎日新聞	1	3,093	

購読料は口座振替が大変便利です。手続きは簡単です。是非ご利用下さい。

北陸中日新聞・朝日新聞
毎日新聞・産経新聞
氷見中央販売店
氷見市伊勢大町2-5-5
TEL72-1550/FAX72-1551

合計金額
10,754円

毎度ご購読ありがとうございます。上記の金額正に領収致しました。



(平成28年政務活動費) 調査研究・研修 活動実績報告書

整理番号	平成28年-12-5
議員名	菅 沢 裕 明

富山県議会社民党・無所属議員会

用途項目	調査研究費	研修費	公聴広報費	要請陳情等活動費	会議費	資料作成費	資料購入費	事務所費	事務費	人件費	この頁の合計額 (A)+(B)
活動日・支出自	平成28年 12月 30日 ~ 平成28年 月 日										
場所・支出先	氷見市幸研 富山新聞氷見北部販売所										
活動の概要・支出目的	新聞紙代										
上記活動に要した経費	鉄道・バス	タクシー	航空機	自家用車 @37円× km	有料道	駐車場	宿泊料	食事代	会費	その他	(A)
											3,072
											3,072
											活動費計(B)

《領収書貼付枠》(原則、領収書を徴し、重ならないように貼付すること。枠内に貼付しきれない場合は、別紙に整理すること。)

氷 嶺 収 証

菅 沢 裕 明 様

2016年12月分
(4) 20,000集金
お問合せNo. 486

銘柄	部数	金額	備考	合計金額
富山新聞	1	3,072		3,072

毎度ご購読、まことにありがとうございます。金額には消費税が含まれています。

毎度ご購読有難うございます。上記の金額正に領収致しました。

富山新聞氷見北部販売所

星野新聞店

富山新聞
氷見市差町5-35
TEL 0766(72)0282

(平成28年政務活動費) 調査研究・研修 活動実績報告書

富山県議会社民党・無所属議員会

整理番号	平成28年-12-6
議員名	菅 沢 裕 明

用途項目	調査研究費	研修費	公聴広報費	要請陳情等活動費	会議費	資料作成費	資料購入費	事務所費	事務費	人件費	この頁の合計額 (A)+(B)
活動日・支出日	平成28年 12月 30日 ~ 平成28年 月 日										
場所・支出先	氷見市柳田 (株) よみうりエコ-氷見営業所										
活動の概要・支出目的	新聞紙代										
上記活動に要した経費	鉄道・バス	タクシー	航空機	自家用車 @37円× km	有料道	駐車場	宿泊料	食事代	会費	その他	(A)
											6,763
											6,763
											活動費計(B)

《領収書貼付枠》(原則、領収書を徴し、重ならないように貼付すること。枠内に貼付しきれない場合は、別紙に整理すること。)

読売新聞 領収書 区域009 全戸0044 お問合せNo 04907

お名前 菅沢 裕明 様
栄町6-57

28年 12月分 領収日 年 月 日
部数 金額
1 3,093
2 3,670
3

合計 6,763円

Y (株)よみうりエコ-氷見営業所
〒935-0031 氷見市柳田990-2
TEL 0766-91-8211
代表取締役社長 戸高 実



(平成28年政務活動費) 調査研究・研修 活動実績報告書

年度

富山県議会社民党・無所属議員会

整理番号	平成29年 - / - /
議員名	菅 沢 裕 明

用途項目	調査研究費	研修費	公聴広報費	要請陳情等活動費	会議費	資料作成費	資料購入費	事務所費	事務費	人件費	この頁の合計額 (A)+(B)
活動日・支出日	平成29年 / 月 10 日										
場所・支出先	富山市豊若町 (株)産機システム										
活動の概要・支出目的	NPGA-60トナーブロー7(2個)										
上記活動に要した経費	鉄道・バス	タクシー	航空機	自家用車 @37円× km	有料道	駐車場	宿泊料	食事代	会費	その他	活動費計(B)
											58,320
											58,320
											0

《領収書

北陸銀行 キャッシュカードサービス

ご利用控
いつもご利用いただき、ありがとうございます。
ご利用の明細は下記のとおりでございます。

お取引の係員	振込番号	処理番号	日付
	0014896	29-01-10	
お振込	銀行番号	預金種別	総額
	0050010000301030000101	普通預金	106
時刻	ご利用時間	お取引金額	
10:29	¥486円	¥58,320円	
おつり	¥0円	お振込後物伊陵高*	

手数料ののうち振込手数料	¥486
	000011
北陸銀行	
奥田支店	
当座 2502110	
か)サンキシステム 様	
スガサク ヒロアキ 様	
電話番号 0766-74-6357	

ご貼付すること。枠内に貼付しきれない場合は、別紙に整理すること。

※2015年10月1日現在

裏面もあわせてご覧ください。

請 求 書

№

(発行日 17 年 1 月 5 日)

お客様コード No 2004019

9 3 5 - 0 0 0 5

氷見市栄町 6 - 5 7

菅沢裕明 様

TEL 0766-74-6357

株式会社 産機システム
富山市豊若町三丁目5番43号 〒931-8305
TEL076-437-6000 FAX076-437-6019

振込先

北陸銀行 奥田支店 (当座) 2502110
富山第一銀行 岩瀬支店 (当座) 008204



毎度ありがとうございます。下記の通り御請求申し上げます。(16 年 12 月 31 日 締切分)

PAGE 1

前回御請求額	御入金額	調整額	差引繰越金額	税抜御買上額	消費税額等	今回御請求額
0	0	0	0	54,000	4,320	58,320

年月日	伝票 No	商 品 名	数 量	単 位	単 価	金 額
161228	141	NPG-60トナー プラック	2	個	27,000	54,000
		【 消 費 税 】				4,320
		直送				
		《菅沢裕明 様》				58,320
		【御買上額合計】				58,320
		内 消費税額等 (課税対象額: 54,000)				4,320
		【御入金額合計】				0
		総御買上額 (税抜)				54,000
		値引・返品 (税抜)				0
		純御買上額 (税抜)				54,000

お客様コードNo 2004019

納品書

伝票No 141

16年 12月 28日

935-0005

氷見市栄町6-57

菅沢裕明

様

株式会社 産機システム
富山市豊若町三丁目5番43号 〒931-8305
TEL076-437-6000 FAX076-437-6019

担当者:

TEL 0766-74-6357

毎度ありがとうございます。下記の通り納品致しますので御査収下さい。

商 品 名	数 量	単 位	単 価	金 額	備 考
NPG-60トナー プラック	2	個	27,000	54,000	
課税対象額	54,000 (消費税合計			4,320)	
摘要 直送					
合 計				4,320	
				58,320	

お客様コードNo 2004019

物品受領書

伝票No 141

16年 12月 28日

935-0005

氷見市栄町6-57

菅沢裕明

様

株式会社 産機システム
富山市豊若町三丁目5番43号 〒931-8305
TEL076-437-6000 FAX076-437-6019

担当者:

TEL 0766-74-6357

下記の通り受領致しました。

商 品 名	数 量	単 位	受 領 印
NPG-60トナー プラック	2	個	

摘要 直送

(平成28年政務活動費) 調査研究・研修 活動実績報告書

合算

富山県議会社民党・無所属議員会

整理番号	平成29年一 / 一乙
議員名	菅 沢 裕 明

用途項目	調査研究費	研修費	公聴広報費	要請陳情等活動費	会議費	資料作成費	後料購入費	事務所費	事務費	人件費	この頁の合計額 (A)+(B)	頁数
活動日・支出日	平成29年 / 月 13 日											
場所・支出先	高岡市福田43 文花堂福田本店											
活動の概要・支出目的	若狭代											
上記活動に要した経費	鉄道・バス	タクシー	航空機	自家用車 @37円× km	有料道	駐車場	宿泊料	食事代	会費	その他	(A)	6,307 ^円
												活動費計(B)
												0

《領収書貼付枠》(原則、領収書を徴し、重ならないように貼付すること。枠内に貼付しきれない場合は、別紙に整理すること。)



文芸堂福田本店
福岡市福田4-3
0766-27-7800

2017年01月13日 (金) 16:42

9784000511657 1923033048001
外 ビジネス書 ¥4,800 × 1点 ¥4,800
9784002709604 1920336005205
外 教育書 ¥520 × 1点 ¥520
9784002709581 1920336005205
外 教育書 ¥520 × 1点 ¥520
小計 ¥5,840
外税別金額 ¥5,840
税率 8.0% 消費税等 ¥467
合計 ¥6,307
お預り

いつもご利用頂きありがとうございます。
営業時間変更のお知らせです。
2015年10月1日より福田本店営業時間は
09:00-24:00とさせていただきます。

担当者: 0018-0092 [25]



#125951

売上カード



岩波書店



061165

橋木俊詔

家計の経済学

定価
(本体 4800 円 + 税)

ISBN4-00-061165-8 C3033 ¥4800E

売上カード



岩波書店



270960

環境思想・教育研究会 編
岩波ブックレット 960

「環境を守る」とはどういうことか

定価
(本体 520 円 + 税)

ISBN4-00-270960-4 C0336 ¥520E

売上カード



岩波書店



270958

猿鈴木 達治 世郎 編
岩波ブックレット 958

アメリカは日本の原子力政策をどうみているか

定価
(本体 520 円 + 税)

ISBN4-00-270958-2 C0336 ¥520E

(平成28年政務活動費) 調査研究・研修 活動実績報告書

度

整理番号 平成29年一 / - 3

富山県議会社民党・無所属議員会

議員名 菅 沢 裕 明

用途項目	調査研究費	研修費	公聴広報費	要請陳情等活動費	会議費	資料作成費	資料購入費	事務所費	事務費	人件費	この頁の合計額	
											(A) + (B)	(A)
活動日・支出日	平成29年 1 月 16 日											
場所・支出先	県議会社民党・無所属議員会控室											
活動の概要・支出目的	県知事政策局防犯・危機管理課 大木 葵 文庫をから業有委託の「津波」セミナー シンポジウムの開催と県防犯計画地盤、津波被害の軽減策について説明を受ける。 (単政綱査)											
上記活動に要した経費	鉄道・バス	タクシー	航空機	自家用車 @37円 × 72km	有料道	駐車場	宿泊料	食事代	会費	その他	活動費計(B)	0
				2664							(A)	2664

《領収書貼付枠》(原則、領収書を徴し、重ならないように貼付すること。枠内に貼付しきれない場合は、別紙に整理すること。)

(平成28年政務活動費) 調査研究・研修 活動実績報告書

富山県議会社民党・無所属議員会

整理番号	平成29年一 / - 4
議員名	菅 沢 裕 明

用途項目	調査研究費	研修費	公聴広報費	要請陳情等活動費	会議費	資料作成費	資料購入費	事務所費	事務費	人件費	この頁の合計額 (A)+(B)	頁数	
活動日・支出日	平成29年 1 月 17 日												
場 所・支出先	富山県 富山市草島 北日本印刷(株)												
活動の概要・支出目的	県議会活動報告印刷代												
上記活動に要した経費	鉄道・バス	タクシー	航空機	自家用車 @37円 x km	有料道	駐車場	宿泊料	食事代	会費	その他			
											(A)	194,400	
												活動費計(B)	0

《領収書貼付枠》(原則、領収書を徴し、重ならないように貼付すること。枠内に貼付しきれない場合は、別紙に整理すること。)

領収書

いつも変わらぬご愛顧をいただき誠にありがとうございます。
下記金額正に領収いたしました。

№ 009977

菅 沢 裕 明 様

金額 ¥194,400

但し県議会活動報告
1,000部 1部単価194.40
29年 1月17日

内 現金	√	手 形	
記 小切手		相 殺	

北日本印刷株式会社
〒930-2201 富山県富山市草島
Tel. 076-435-5555 076-435-9229

取扱者印
本領収書に社印及び取扱者の印のないものは無効です。

県議会活動報告

富山県議会
社民党無所属議員会
菅沢裕明
2017年1月



何でもお気軽にご連絡下さい
菅沢裕明 市民相談
氷見市栄町6-57
TEL 74-6357 FAX 74-0681
携帯 090-3293-4565

原子力防災特集

原子力防災訓練 (2016年11月20日実施)

実効性に問題、抜本的見直しを

—氷見市などで訓練に参加、視察—

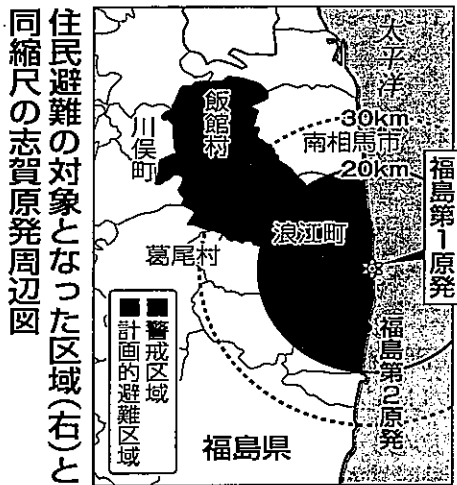

北陸中日新聞 (H23. 5. 24)

富山県議会議員
菅沢裕明
(県議会社民党無所属議員会)

2016年度原子力防災訓練が11月20日早朝から、富山県、氷見市、南砺市などが主催して実施されました。県議会社民党無所属議員会、社民党氷見市議会、命のネット・呉西などのメンバーが、氷見市内などで訓練に参加、状況を視察しました。

1. 原子力防災訓練の概要

2016年度原子力防災訓練の概要は以下の通りです。

(1) 日時

2016年11月20日(日) 8:00~14:30

(2) 参加住民・機関

- ・ 30km圏内の氷見市住民、碁石地区約150人 (全人口685人)、余川地区約150人 (全人口865人)
- ・ 原子力規制庁志賀原子力規制事務所、自衛隊等の国機関
- ・ 富山県、氷見市、南砺市、氷見市民・県立中央病院、県警本部等の関係機関
- ・ 参加 58機関 約1,000人 (うち参加住民約300人)

(3) 訓練想定

石川県内で震度6強(氷見市等で震度5弱を観測)の地震が発生し、志賀原子力発電所2号機において、原子炉が自動停止。同時に送電鉄塔倒壊及び中能発電変電所の設備損壊等により外部電源を喪失し、さらに原子炉への全ての注水機能の喪失により全面緊急事態となる。その後、放射性物質が放出され、その影響が発電所周辺地域に及ぶ。

今回の訓練では、2号機の全面緊急事態を想定していますが、1号機直下と周辺の活断層に起因する重大事故も想定する必要があります。また、「原子炉の停止」(志賀原発は1・2号機とも、過去6年間稼働していない)イコール「放射性物質のリスク収束」ではありません。原子炉が稼働してなくても、使用済(中)燃料集合体(志賀原発には1・2号機合わせて2,985体)がプールに保管されているかぎり緊急事態が発生する可能性があります(菅沢)。

(4) 訓練の流れ

時 間	事象・原発の事態・主な訓練項目
6:00頃	○震度6強の地震発生【警戒事態】 ・志賀原発オフサイトセンター要員派遣(県・県警、氷見市)
8:00頃	○外部電源・注水機能喪失【施設敷地緊急事態】 ・緊急時環境放射線モニタリング ・県・市災害警戒本部設置
9:00頃	○非常用電源喪失【全面緊急事態】 ・原子力災害合同対策協議会の設置 ・氷見市30km圏内の住民の屋内退避実施 ・放射性物質の放出
10:00頃	○OIL2(一時移転のための基準)に基づく汚染地域の発生 ・氷見市内30km圏内の住民の一時移転(避難地域を特定) ・安定ヨウ素剤の配布訓練 ・避難行動要支援者等の退避・避難訓練
11:30頃	○避難退域時検査実施訓練 ・30km圏外にスクリーニングポイントを設置、放射能汚染検査・除染を実施 ・車両スクリーニング・除染訓練
12:30頃	○避難所運営訓練 ・南砺市福野体育館

(5) 主な訓練内容

- ① オフサイトセンター運営訓練
 - ・県・県警、氷見市が要員派遣、全体会議(TV会議)などで情報共有や伝達訓練を実施。
- ② 県・市災害警戒本部設置
 - ・緊急時通信連絡訓練
 - ・住民広報
- ③ 住民避難訓練
 - ・30km圏内の氷見市住民(碁石・余川地区)は、屋内退避実施。
 - ・その後、緊急時モニタリング結果に基づき、避難対象地域の住民が地区公民館に一時移転。
 - ・安定ヨウ素剤の配布訓練。
 - ・その後、避難対象地域の住民がスクリーニングポイント(氷見市立十三谷中学校)を経て、指定避難所南砺市(福野体育館)に避難。
- ④ 避難行動要支援者等の退避・避難訓練
 - ・30km圏内の在宅の避難行動要支援者は、屋内退避の後、一時集合場所まで市の福祉車両等を活用し移動。
 - ・社会福祉施設における入所者の退避・避難訓練。特別養護老人ホーム「つまま園」(氷見市阿尾:入所定員80人)、グループホーム「ひまわり」(氷見市余川:入所定員9人)で実施。

⑤ 傷病者の被ばく医療機関への搬送訓練

・30km圏内を避難中に傷病者が発生したとの想定で、初期被ばく医療機関金沢医科大学氷見市民病院への搬送。その後、内部被ばくが疑われる傷病者を、「ホールボティカウンタ」設置の2次被ばく医療機関県立中央病院へ転院搬送。

⑥ 緊急時モニタリング訓練

・県のモニタリング要員が、実施計画に基づきモニタリングを実施。

⑦ 避難退域時検査実施訓練（スクリーニング訓練）

・30km圏外にスクリーニングポイントを設置し、放射能汚染検査・除染を実施。スクリーニングポイントは氷見市立十三谷中学校。

・自家用車やバスを対象に、車両の表面汚染検査を行う。

⑧ 避難所の設置・運営訓練

・施設敷地緊急事態発生時の通報後、南砺市福野体育館に開設。

写真で見る訓練の流れ

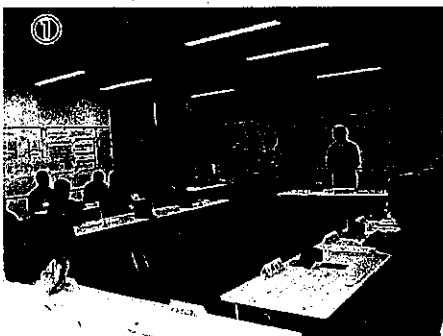

①氷見市災害警戒本部会議

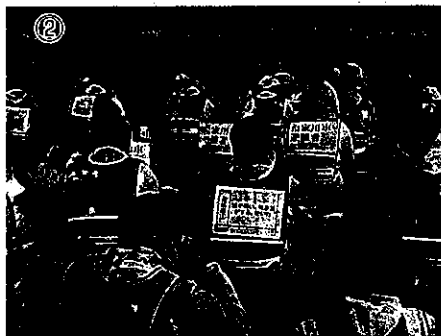

②一時集合（碁石地区）



③一時集合・安定ヨウ素剤配布（余川地区）



④一時集合場所からスクリーニングポイント向けバス出発（余川地区）



⑤特別養護老人ホーム「つまま園」の屋内避難

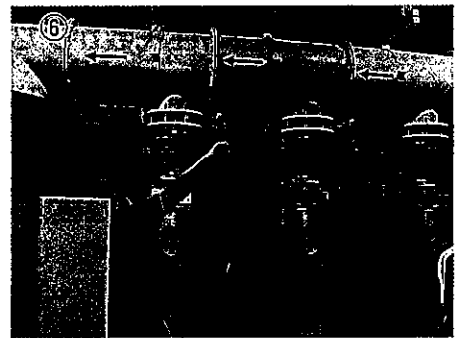

⑥「つまま園」の放射線防護装置に不具合発生



⑦「グループホームひまわり」からの避難



⑧スクリーニングポイントへ避難住民のバス到着



⑨スクリーニングポイントでの住民の放射線測定



⑩スクリーニングポイントでの住民の放射線測定



⑪スクリーニングポイントでの住民の簡易除染



⑫スクリーニングポイントの除染シャワー設備

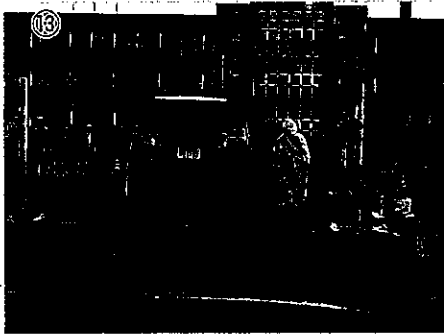

⑬車両用ゲートモニタで車両スクリーニング



⑭避難所（南砺市福野体育館）



⑮訓練閉会式

2. 2016年度原子力防災訓練の状況と問題点

今回の視察で明らかになった問題点について、以下にまとめてみます。

(1) 訓練参加の住民数が少なすぎる（30km圏内のわずか2%弱）

- ① 志賀原発から30km圏内に、氷見市では15,604人（その他、旅行者など一時滞在者約1,600人を想定）が暮らしていますが、11月20日の訓練に参加した住民は約300人に過ぎません。2%弱で、人口の50分の1です。これでは、現実の原発事故の際の実効性が担保されているとは到底言えません。
- ② 原子力災害からの避難は、「県民の安全・安心を確保」「避難等の応急対策を迅速かつ安全に実施」が第一とされています。しかし、避難訓練が対象地域の人口の2%弱（過去の訓練も同規模）しか参加しないものでは、「安全・安心を確保」することも、「迅速かつ安全に実施」することもできません。訓練最大の問題点は、参加者が少なすぎることです。
- ③ 住民の参加人数が増えると、避難指示の不徹底、避難バス確保の遅れ、自家用車移動による混乱、スクリーニングポイントでの渋滞、ヨウ素剤配布時の混乱などが予想されます。手抜きとも言えるような訓練の実態は、抜本的な見直しが必要です。
- ④ 今年で5回目の訓練になりますが、毎年地域を変えるだけで教訓として生かされるという過程が見えません。

(2) 何故、一時移転を実施するのか、直ちに避難の体制に入らなければならないのでは

- ① 1時間20マイクロシーベルトの放射線が観測（平常時の400倍）される中で、屋内避難（木造家屋の放射線プルームからの遮蔽効果は約10%と言われる）から、一時集合場所の内外に長時間晒されることは想定すべきではありません。
- ② バスを利用する場合などは、より身近な集落の地区公民館を活用すべきです。今回の碓石・余川公民館は地区全体の施設であり、居住地域から遠く300人前後しか収容できません。放射線を遮蔽する

設備のない木造の建物です。

- ③ 避難住民は、雨カップ・マスクはしていますが、手袋や帽子のない人が殆どで、参加者への有効な装備と効果についての説明がなされていません。
- ④ バスによる避難は、30km圏内全域への大量のバス配車や運転要員の確保を考慮すると、実際には不可能です。自宅などでの屋内避難から、自家用車による避難所への避難訓練に変更していくべきです。

(3) 避難行動要支援者等の避難対策は極めて不十分（今回はわずか4名の参加）

- ① 災害対策基本法では避難行動要支援者（高齢者、障害者、乳幼児その他の特に配慮を要する者）の把握（氷見市30km圏内の関係者数は（別表）-在宅者2,673人）と、避難の支援、安否確認など必要な措置の実施を求め、名簿の作成を市町村に義務づけています。このことは、原子力災害に当たっても適切な対応が求められることとなります。
- ② 今回の訓練でも、一時移転に当たって「在宅要配慮者」の避難を支援するため、氷見市は福祉車両を活用し移動を支援する行動をとりました。しかし、対象となった在宅要配慮者はわずか4名に過ぎず、訓練としては極めて不徹底なものでした。実態は数人の元気な模擬要配慮者によるスムーズな避難訓練で、絵に描いた餅を何枚重ねようと実効性はありません。このままでは事故時に真っ先に避難行動要支援者が見捨てられていくことは必至です。市車両の活用にしても、保有台数から限界があります。在宅要配慮者の正確な把握と、誰がどのような手段（車両の用意など）で移動を支援するのか事前に決めておくことが前提となります。氷見市の30km圏内の避難行動要支援者は、別表のとおりであり、名簿の把握と、避難支援の具体的な計画作り（計画は作定されていない）が急がれます。
- ③ 30km圏内の保育園や小学校では、保護者への引き渡し訓練の実施、引き渡しができなかった園児・児童を引率して指定避難場所に避難する訓練も必要となります。昨年度は実施されましたが、今回はありませんでした。
- ④ 今回の訓練では、特別養護老人ホーム「つまま園」（氷見市阿尾地内）で、昨年続いて屋内退避が実施されました。その中で、2015年に設置された放射性物質を除去するフィルター付きの空気供給設備や、気密性を高める二重構造の窓などの操作訓練が行われました。しかし、今回の訓練では装置を稼働させたものの、正常に作動しないトラブルがありました。また、放射線防護対策のある施設へのその他一般棟からの移動が数名で、訓練が形式的に終わっていたことも問題です。
- ⑤ 今回の訓練で、「グループホームひまわり」（余川地区内）でも、南砺市の施設への避難が実施されました。この訓練参加者は、施設職員が入所者に変わって行ったもので、車両の運行も市職員が担当しました。ここでもまったく形式的な訓練に終わっていました。30km圏内には介護老人福祉施設が7ヶ所あり、入所定員の合計は387人です。抜本的な対策が必要です。

(4) 緊急被曝医療措置訓練（スクリーニング訓練）

今回の訓練で志賀原発から30km圏外の、氷見市立十三谷中学校にスクリーニングポイントが設置され、放射能汚染検査・簡易除染が実施されました。

① 車両スクリーニング・簡易除染訓練の問題点

- ① 今回の訓練で昨年度に続き自家用車両による避難訓練が実施されました（昨年度10台、今年度20台）。車両スクリーニングは車両用ゲートモニター（放射性物質で汚染された可能性がある車両を、大型放射線検出器でサンドウィッチ状にはさむ放射線測定ゲートを通させて放射線の測定を行う）を用いて行われました。車両用ゲートモニターは、県が平成28年度に390万円で購入したものを使用しています。
- ② 自家用車を対象としたスクリーニングでは、車両の表面汚染検査が行われました。その際、国のマニュアルでは「天候によらず、同じ箇所を検査」することになっていますが、降雨・降雪時は放射性物質が泥はねなどでボディの下回りやタイヤの周辺などに付着します。表面検査だけでよいかが、問われます。

- ③ また、検査の際に基準値を超える場合は、乗員の代表者に対して体表面検査を行うとされています。しかし、車両が汚染されていなかったら、何故その車両に乗っていた人も汚染していないと判断できるのでしょうか。代表者が汚染していなかったら、車両に乗車した他の同乗者も全員が汚染していないと判断できるのかなど、多くの問題があります。
- ④ ゲート型モニターの運用や、除染がどのように行われているのか、また除染後の排水の処理はどうなっているのかなど、良く理解できませんでした。マニュアルを明確にしてほしいものです。

② 車両による避難への対応が本格的に求められる

- ① 今回の自家用車両による避難訓練は、20数台という極めて少ないもので、本格的ではありません。実際の事故の際には、大量の車がいっせいに移動し大渋滞が想定されます。
- ② 車両スクリーニングポイントを先頭にした車の渋滞にどう対応するのか、問われます。実際の事故の際に大量の車両について、汚染が適切に除去できるのか、といった問題を検証していくべきです。

③ 住民のスクリーニング・簡易除染の問題点

- ① この数年間の訓練では「汚染した人と汚染していない人がクロスする動線になっている」との指摘がありました。今回の訓練でも汚染エリアと非汚染エリアの分離は不十分のままでした。境界は相変わらずチェーンスタンドで区切られただけでした。衝立などでしっかり仕切ること、床の色を変えるなどの工夫が必要です。
- ② スクリーニング・除染所の入り口から検査を行うまでは、汚染がある人もない人も一緒に動いています。そのため、このエリア内で汚染している人から汚染していなかった人に、放射性物質が移行することも想定しなければなりません。汚染エリアと非汚染エリアを別々のフロアにするか、床まで達するパネルなどで区分を明確にする必要があります。
- ③ 除染の際の脱衣所の設置がなかったり、除染後の排水処理が対策されていないなどの問題がありました。
- ④ 人体の汚染の場合、放射線障害の防止のために除染を早期に行うことが特に肝要とされます。今回のスクリーニングの所要時間はどれくらいを想定したのか、明確にすべきです。

(5) 複合災害を想定し対応する訓練が必要

- ① 今回の訓練では、「氷見市住民避難計画で定める避難ルートの県管理道路で小規模な落石を発見、落石を撤去し通行に支障がないことを確認した」との想定がなされました。これでは極めて形式的なものです。
- ② 原子力災害と地震・津波等との複合災害を想定した訓練が必要です。地震により道路の一部が通行できない場合や、避難所が被災し受け入れできない場合もあります。避難経路の変更、避難所のあり方についても事前に検討することです。

3. 県・氷見市は訓練内容の見直しを

2016年度の訓練に参加、視察して、いくつかの問題点を指摘してきました。こうした問題が山積する背景としては、

- ① 原発事故による住民の放射線被曝をできる限り低くするための対策の徹底という観点が軽視され、県や市、警察などの行政、自衛隊などの動作を確認することが訓練の最優先課題となっていること。
- ② 原発事故によって環境に放出される放射性物質に関する知見、放射線防護に関する基本的な知識が、訓練を企画・実行する側に欠けていること。
- ③ 国のマニュアルを機械的に鵜呑みにして、これまでの訓練によって明らかになった問題点を不断に改定していく姿勢が欠けていること。

などが上げられます。

私たちは、今回の訓練を含め、過去の訓練についても毎回参加し、視察してきました。これらの訓練を一言で評価するならば「フクシマの教訓を全く踏まえない訓練」と言わざるをえません。

今後は先に指摘してきた、

- ① 想定される原子力災害の実態に見合った訓練参加者を確保した訓練を行うこと（訓練参加者・地域の拡大）。
- ② 避難行動要支援者の退避・避難訓練の徹底。
- ③ 自家用車両による避難を本格的に実施、渋滞対策などの検討を始める。
- ④ 住民の放射線被曝をできる限り低減する方策を最優先すること。

以上について県や氷見市に、防災訓練の見直しを強く求めます。今後も、県・氷見市避難計画と防災訓練を苛酷事故（シビアアクシデント）に対応した実効性のある内容にしていくために提言を続けます。

別表

志賀原発30km圏内の氷見市「避難行動要支援者」数（2016年1月） 氷見市地域防災室

① 30km圏内の氷見市人口	15,664 人
② 高齢単身世帯	281
③ 指定妊婦	67
④ 障害者	745
⑤ 幼稚園・保育園在園者	204
⑥ 小中学校児童生徒	1,376
⑦ 介護老人福祉施設	7 施設（入所定員合計378人）

後記

この「報告」をまとめるに当たり、次の「情報・資料」を参考にしました。関係の皆様にご感謝申し上げます。

- 富山県防災・危機管理課
- 氷見市地域防災室
- 「H28年度原子力防災訓練の問題点」（命のネット・呉西 道具欣二氏）
- 石川県平和運動センター 他
- 原発問題住民運動石川県連絡センター 児玉一八氏
- 「避難計画の実効性を問う」（反原発全国連絡会 末田一秀 編）
- 「原発避難計画の検証」（合同出版 上岡直見 著）

〔 児玉・末田氏には、菅沢主催の氷見市における公開講演会で「志賀原発活断層問題」、「原発避難計画」について講演をいただいています。 〕

資料1 (富山県避難計画要綱から)

1. 避難の対象

富山県避難計画要綱及び氷見市避難計画の対象となる地域は、「富山県地域防災計画（原子力災害編）」及び「氷見市地域防災計画（原子力災害対策編）」で定める原子力防災対策を重点的に充実すべき区域（UPZ圏・約30km）とし、下表のとおりとする。

Table with 2 columns: 校区 (School District) and 行政区名 (Municipality Name). Rows include 加納, 稲積, 上庄, 熊無, 速川, 久目, 余川, 碁石, 八代, 阿尾, 藪田, 宇波, 女良.

※印の地区は一部 UPZ 圏内に含まれるが、当該圏内には住民が居住していない地域

※防護措置を準備する区域は、行政区（自治会）単位を基本とする。また、避難先については、地域コミュニティを確保するため、行政区（自治会）単位を考慮する。

2. 避難先

◆基本避難1（市町村単位避難先）・基本避難2（市町村単位避難先）

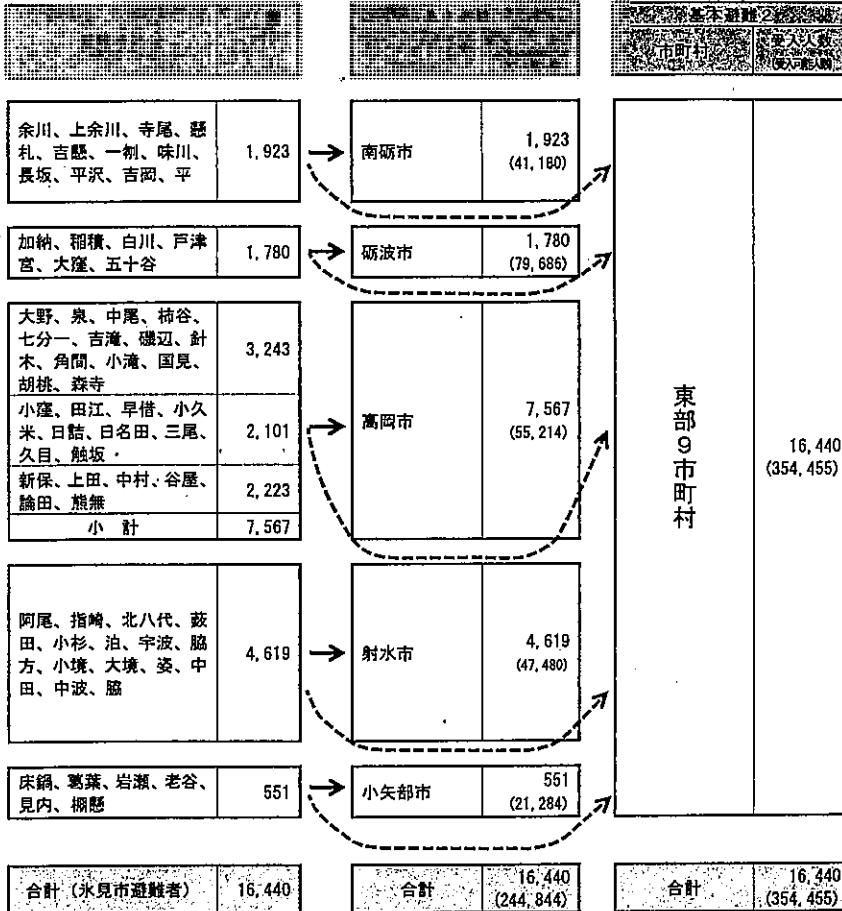

基本避難1 →
基本避難2 - - ->

資料 2 (富山県避難計画要綱から)

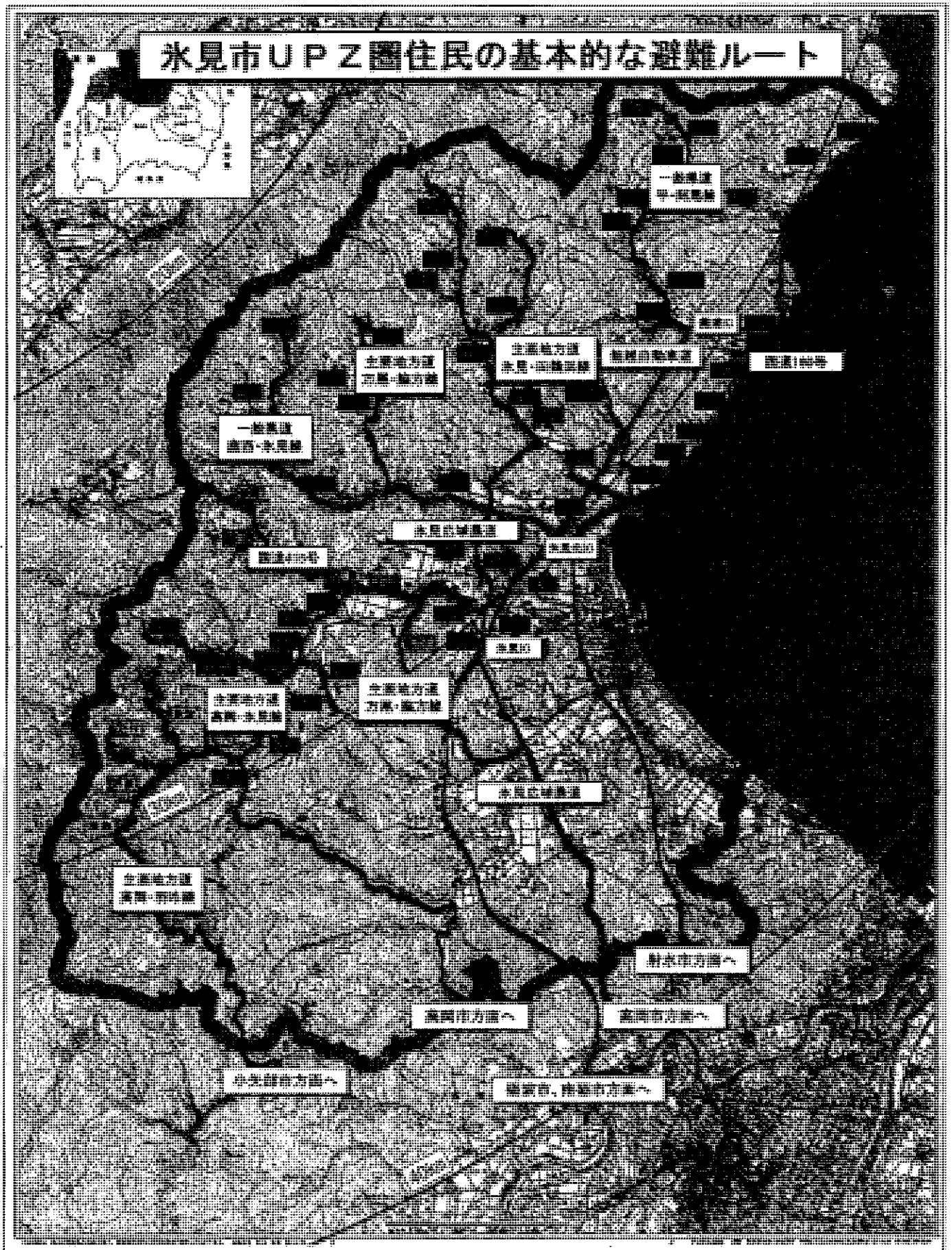

資料3 (富山県避難計画要綱から)

1. 緊急事態区分及び緊急時活動レベル (EAL) について

EALとは、原子力施設の状況に応じて緊急事態を下表の3つに区分し、各区分における主な事象と予防的防護措置の枠組みを定める緊急時活動レベルのことである。

Table with 3 columns: Emergency Situation Classification, Emergency Activity Level, and Summary of Measures for Emergency Situation Classification. Rows include: 警戒事態 (Example: Earthquake in Ishikawa Prefecture), 施設敷地緊急事態 (Example: Loss of water supply function in a reactor), and 全面緊急事態 (Example: Reactor shutdown required).

2. OIL : 運用上の介入レベルについて

OILとは、放射性物質の放出後、計測可能な指標に基づき緊急時防護措置を迅速に実行できるように、防護措置の実施を判断する基準として、空間線量率等の計測可能な値で表される運用上の介入レベルのことである。

Table with 4 columns: Standard Type, Standard Summary, Initial Setting Value, and Summary of Protection Measures. Rows include: OIL 1 (Spatial dose rate $500 \mu\text{Sv/h}$), OIL 4 (Skin dose rate $40,000\text{cpm}$ and $13,000\text{cpm}$), and OIL 2 (Spatial dose rate $20 \mu\text{Sv/h}$).

(平成28年政務活動費) 調査研究・研修 活動実績報告書

平成29年一 / -5

富山県議会社民党・無所属議員会

菅 沢 裕 明

用途項目	調査研究費	研修費	公聴広報費	要請陳情等活動費	会議費	資料作成費	資料購入費	事務所費	事務費	人件費	この頁の合計額 (A)+(B)
活動日・支出日	平成29年 / 月 17 日										
場 所・支出先	県厚生部高齢福祉課内										
活動の概要・支出目的	高齢福祉課長 知 謙也 氏 からの「介護保険に加入する神足総村(住所属者の食費、福祉費の負担軽減)の位置づけについて、説明を受ける。(県政調査)										
上記活動に要した経費	鉄道・バス	タクシー	航空機	自家用車 @37円× 72km	有料道	駐車場	宿泊料	食事代	会費	その他	活動費計(B)
				2664							0
											(A)
											2,664

《領収書貼付枠》(原則、領収書を徴し、重ならないように貼付すること。枠内に貼付しきれない場合は、別紙に整理すること。)

(平成28年政務活動費) 調査研究・研修 活動実績報告書

富山県議会社民党・無所属議員会

整理番号	平成29年 - 1 - 6
議員名	菅 沢 裕 明

使用項目 活動日・支出日	調査研究費	研修費	公聴広報費	要請陳情 等活動費	この頁の合 計額					
					会議費	資料作成費	資料購入費	事務費	人件費	(A)+(B)
活動日・支出日	平成29年 / 月 17 日				15,000					
場 所・支出先	富山市大手町 富山新聞政経文化懇話会				(A)					
活動の概要・ 支出目的	平成29年1月～3月分会費				15,000					
上記活動 に要した経 費	鉄道・バス・タクシー	航空機	自家用車 @37円× km	有料道	駐車場	宿泊料	食事代	会費	その他	活動費計(B)
										0

北陸銀行 キャッシュカードサービスご利用控

いつもご利用いただき、ありがとうございます。
ご利用の明細は下記のとおりです。

お取引の原簿	通帳番号	処理番号	日 付
お振込	0018978	29-01-17	
銀行番号	振込相手	振込種別	振込額
00600000000000000000	004010300101	お取引金額	¥60,000
13:53	¥486		
お っ け	¥0		

手数料のうち振込手数料 ¥486
000017

トヤマソフトセイケイアイツカソコフカイ 様
スカイワヒロアキ 様

電話番号 0766-74-6357

5付すること。枠内に貼付しきれない場合は、別紙に整理すること。

年会費 60,000

1 か月 5,000

平成29年1月～3月分 5,000 × 3 か月 = 15,000

平成 29 年 1 月 16 日

請 求 書

富山県議会議員 菅沢 裕明 様

富山市大手町 5 番 1 号
富山新聞政経文化懇話会
代表者

金 60,000 円

日頃より、富山新聞政経文化懇話会に対し格別のご協力を賜り、厚く御礼申し上げます。
さて、平成 29 年会費を上記の通りご請求申し上げます。つきましては、平成 29 年 2 月 28 日（火）までに下記口座に納入いただきますようお願い申し上げます。

口座名義 富山新聞政経文化懇話会

取扱金融機関

■■■■■■■■■■ ■■■■■■■■■■
■■■■■■■■■■ ■■■■■■■■■■
■■■■■■■■■■ ■■■■■■■■■■
■■■■■■■■■■ ■■■■■■■■■■
■■■■■■■■■■ ■■■■■■■■■■

※尚、本請求書と行き違いでお支払いの節は、失礼をご容赦下さいますようお願い致します。

(連絡先) 富山新聞政経文化懇話会事務局 電話 076-491-8126

(平成28年政務活動費) 調査研究・研修 活動実績報告書

富山県議会社会民主党・無所属議員会

整理番号	平成29年-1-17
議員名	菅 沢 裕 明

用途項目	調査研究費	研修費	公聴広報費	要請陳情等活動費	会議費	資料作成費	食料購入費	事務所費	事務費	人件費	この頁の合計額 (A)+(B)
活動日・支出日	平成29年 / 月 17 日										
場所・支出先	東京都千代田区 社会主義協会										
活動の概要・支出目的	電 籍 代										
上記活動に要した経費	鉄道・バス・タクシー	自動車	宿泊料	駐車場	食料	食事代	会費	その他	活動費計(B)		
									(A)		1,700
											1,700
											0

ご利用明細票

お取扱日 店番 取扱番号
29-01-1732185 A93190007

取扱店 トヤマケンゾウウナイ

払込口座 00180-7 51038

払込金額 *1,700 料金 *0

振替受付票

振替受付票
振替の証拠となるものですから大切に保存して下さい。消費料金は含まれていません。(ゆうちょ銀行)

入金額 *2,000
おつり *300

年金 新規お受取りキャンペーン実施中! 詳しくは、貯金窓口へ。

《領収書貼付枠
すること。枠内に貼付しきれない場合は、別紙に整理すること。)

本 体 1,600^円
送 料 100^円
1,700^円

印紙税申告納付につき廻町 税務署承認済

現代の資本主義と金融

北村 隆 著

現代の資本主義と金融

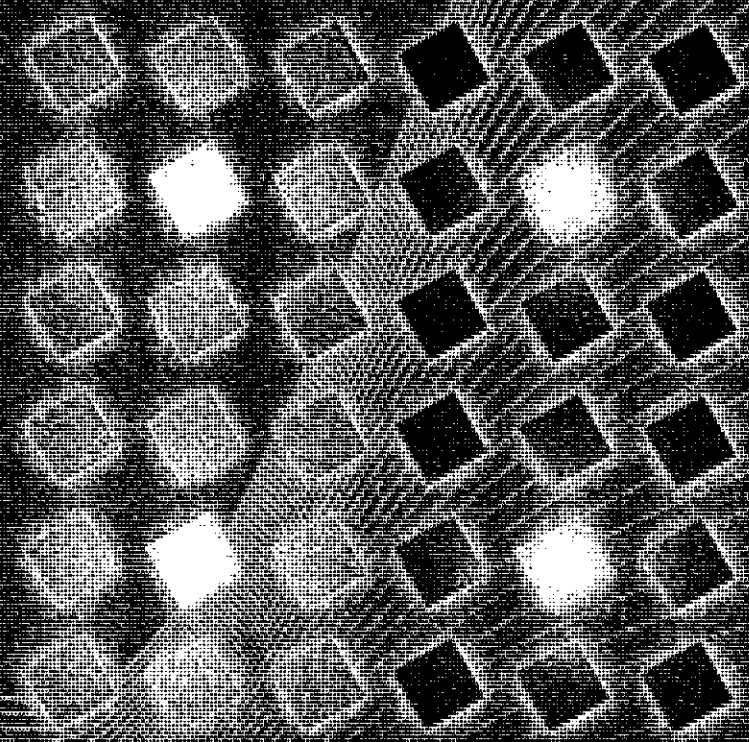
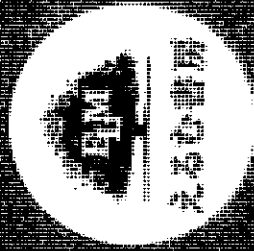

2006.11.14

(平成28年政務活動費) 調査研究・研修 活動実績報告書

平成29年 - / - 8

富山県議会社民党・無所属議員会

菅 沢 裕 明

使用項目	調査研究費	研修費	公聴広報費	要請陳情等活動費	会議費	資料作成費	資料購入費	事務所費	事務費	人件費	この頁の合計額 (A)+(B)
活動日・支出日	平成29年 / 月 / 日										
場所・支出先	東京都港区新日本出版社										
活動の概要・支出目的	書籍代										
上記活動に要した経費	鉄道・バスタクシー	航空機	自転車	自動車	有料道	駐車場	宿泊料	食事代	会費	その他	活動費計(B)
				@37円×							(A)
											2,036 ^円
											2,036 ^円
											0

ご利用明細票

お取扱日 店番 取扱番号
29-01-1732185 A93190008

取扱店 トヤマケンチョウタイ

払込口座 00130-0 13681

払込金額 *2,036料金 *0

振替受付票
私込みの証拠となるものに保存し、大切に保管して下さい。消費税率等は含まれません。(ゆうちょ銀行)

入金額 *2,100
おつり *64

年金 新規お受取りキャンペーン 実施中! 詳しくは、貯金窓口へ。

《領収書貼付枠》(

よ、別紙に整理すること。)

ISBN978-4-406-06070-7 C0033 ¥1700E

なぜ異次元金融緩和は失策なのか

発行 新日本出版社 編集部 正義

定価 本体1700円(税別)

印紙税申告納付につき廻阿 税務署承認済

ご請求書 (兼 納 品 書)

菅沢裕明様

¥2,036円也

下記の商品の代金としてご請求申し上げます。

本体合計	正味	消費税	商品計	送料	総合計
1,700	100%	136	1,836	200	2,036

商品番号	商品名	本体価格	冊数
978-4-406-06070-7	なぜ異次元金融緩和は失策なのか	1,700	1

〒 151-0051
 東京都渋谷区千駄ヶ谷4-25-6
 新日本出版社
 TEL 03-3423-8414
 FAX 03-3423-8419

伝票番号 47602
 付加番号 88119
 納品日 2017/01/11
 担当者 
 お支払予定日 2017/02/28

ご請求先住所

〒 9350005
 富山県氷見市栄町
 6-57

電話番号 0766740681

お届け先住所

〒

様
 電話番号

振込先

郵便振替 00130-0-13681 (同封の振替用紙をご利用ください。)

銀行振込

ゆうちょ銀行(9900) 〇一九支店(019) 当座預金 0013681 口座名 株式会社新日本出版社
 ※銀行振込の場合、お手数ですがお振り込み人の前に伝票番号(47602)を入れて下さい。

(平成28年政務活動費) 調査研究・研修 活動実績報告書

年度

平成29年 - / - 9

富山県議会社民党・無所属議員会

菅 沢 裕 明

用途項目	調査研究費	研修費	公聴広報費	要請陳情等活動費	会議費	資料作成費	資料購入費	事務所費	事務費	人件費	この頁の合計額 (A)+(B) ^円
活動日・支出日	平成29年 / 月 23 日										
場所・支出先	富山県民会館 304号室										
活動の概要・支出目的	県主催の「1回富山県地域交通活性化推進会議」に参加する。(取組費)										
上記活動に要した経費	鉄道・バス	タクシー	航空機	自家用車 @37円× 72 km	有料道	駐車場	宿泊料	食事代	会費	その他	活動費計(B) ^円
				2,664 ^円							0

《領収書貼付枠》(原則、領収書を徴し、重ならないように貼付すること。枠内に貼付しきれない場合は、別紙に整理すること。)

第1回富山県地域交通活性化推進会議

次第

日 時：平成29年1月23日(月)
13時30分～15時00分
場 所：富山県民会館304号室

- 1 開 会
- 2 挨拶
- 3 議 事
- 4 意見交換
- 5 閉 会

【配布資料】

- ・ 次第
- ・ 出席者名簿
- ・ 配席図
- ・ 資料1 「富山県地域交通活性化推進会議」について
- ・ 資料2 「富山県地域交通ビジョン」のフォローアップについて
- ・ 資料3-1 「富山県地域交通ビジョン」の進捗状況と課題
- ・ 資料3-2 「富山県地域交通ビジョン」の目標指標の進捗状況について
- ・ 資料3-3 バス路線維持のための県の補助制度について
- ・ 資料4 今後の会議の進め方について
- ・ (参考資料1) 平成28年度「県・市町村統一ノーマイカー運動」の実施結果
- ・ (参考資料2) 富山県への定着に関する大学生意識調査 結果概要(知事政策局)
- ・ 富山県地域交通活性化推進会議設置要綱
- ・ 富山県地域交通ビジョン
- ・ 富山県地域交通ビジョン(概要版)

(平成28年政務活動費) 調査研究・研修 活動実績報告書

富山県議会社会民主党・無所属議員会

整理番号	平成29年一 / 一10
議員名	菅 沢 裕 明

用途項目	調査研究費	研修費	公聴広報費	要請陳情等活動費	会議費	資料作成費	資料購入費	事務所費	事務費	人件費	この頁の合計額 (A)+(B)	円	
活動日・支出日	平成29年 / 月 27 日												
場 所・支出先	高岡市内免 日本共産党 呉西地区支部												
活動の概要・支出目的	新聞紙代												
上記活動に要した経費	鉄道・バスタクシー	航空機	自家用車 @37円× km	有料道	駐車場	宿泊料	食事代	会費	その他		(A)	4,320	
												活動費計(B)	0

《領収書貼付枠》(原則、領収書を徴し、重ならないように貼付すること。枠内に貼付しきれない場合は、別紙に整理すること。)



菅 沢 裕 明 様 領 収 書

新聞・雑誌名 日刊「しんぶん赤旗」 1 3,497
 「しんぶん赤旗」日曜版 1 823
 金額 4,320 円
 2017 年 1 月 分

上記の金額たしかにいただきました。
 ありがとうございます。
 高岡市内免2丁目7番13号
 日本共産党 呉西地区委員会
 TEL 0766-23-3281

領 収 日 1/27 發 者

(平成28年度(夜)政務活動費) 調査研究・研修 活動実績報告書

富山県議会社民党・無所属議員会

菅 沢 裕 明

平成29年 - / - /

整理番号	議員名	この頁の合計額 (A) + (B)										円	
用途項目	調査研究費	研修費	公職広報費	要請陳情等活動費	会議費	資料作成費	資料購入費	事務所費	事務費	人件費			
活動日・支出日	平成29年 / 月 28 日												
場所・支出先	高岡市福田4丁目 文芸堂福岡本店												
活動の概要・支出目的	書籍代												
上記活動に要した経費	鉄道・バス	タクシー	航空機	自家用車 @37円 × km	有料道	駐車場	宿泊料	食事代	会費	その他	(A)	2,592	
												活動費計(B)	0

《領収書貼付枠》(原則、領収書を徴し、重ならないように貼付すること。枠内に貼付しきれない場合は、別紙に整理すること。)



文芸堂福田本店
高岡市福田4-3
0756-27-7800

2017年01月28日 (土) 14:02

9784003357910 1920171007204
外 文庫 単価 ¥720 × 1点 ¥720

97840009611770 1920021024009
外 単価 ¥2,400 × 1点 ¥2,400

9784000254250 1920079013000
外 人文科学 単価 ¥1,300 × 1点 ¥1,300

9784140885093 1920231007809
外 単価 ¥780 × 1点 ¥780

9784004316107 1920236007606
外 単価 ¥760 × 1点 ¥760

9784142230662 1920493005240
外 単価 ¥524 × 1点 ¥524

小計 ¥6,484
外税対象額 8.0% 消費税等 ¥519
合 計 ¥7,003
お預り ¥10,003
お釣り ¥3,000

アルバイト募集中!
時間割は16:00~24:30の間で4~6時間
詳しくはスタッフまでお尋ねください。

担当者: [REDACTED] 0018-0004 [16]
#043709



売上カード



岩波書店

029197

単

菊池信輝
岩波現代全書 97
日本型新自由主義とは何か

定価
(本体 2400円 + 税)

ISBN4-00-029197-1 C0033 ¥2400E

本体 2400^円
税 192^円

2592^円

(平成28年政務活動費) 調査研究・研修 活動実績報告書

富山県議会社会民主党・無所属議員会

菅 沢 裕 明

整理番号	平成29年一 1-12
議員名	菅 沢 裕 明

使途項目	調査研究費	研修費	公聴広報費	要請陳情等活動費	会議費	資料作成費	資料購入費	事務所費	事務費	人件費	この頁の合計額 (A)+(B)
活動日・支出日	平成29年 1 月 30 日										
場所・支出先	氷見市伊勢大所 北陸中日・朝日・毎日新聞氷見中央販売店										
活動の概要・支出目的	新聞紙代										
上記活動に要した経費	鉄道・バス	タクシー	航空機	自家用車 @37円× km	有料道	駐車場	宿泊料	食事代	会費	その他	(A)
											10,754
											10,754
											活動費計(B)
											0

《領収書貼付枠》(原則、領収書を徴し、重ならないように貼付すること。枠内に貼付しきれない場合は、別紙に整理すること。)

領 収 証

2017年 1 月 分
お問合せ先 28
(1) 70.00 集金

菅 沢 裕 明 様

銘柄名	部数	金額	備考
北陸中日新聞	1	2,988	
朝日新聞	1	3,093	
アエラ	1	1,580	
毎日新聞	1	3,093	
合計金額			10,754

購読料は口座振替が大変便利です。手続きは簡単です。是非ご利用下さい。
北陸中日新聞・朝日新聞
毎日新聞・産経新聞
氷見中央販売店
氷見市伊勢大所2-5-5
TEL72-1550/FAX72-1551



(平成28年政務活動費) 調査研究・研修 活動実績報告書

富山県議会社民党・無所属議員会

整理番号	平成29年一 / -13
議員名	菅 沢 裕 明

使途項目	調査研究費	研修費	公聴広報費	要請陳情等活動費	会議費	資料作成費	食料購入費	事務所費	事務費	人件費	この頁の合計額 (A)+(B)
活動日・支出自	平成29年 / 月 30 日										
場所・支出先	氷見市萃町 富山新聞氷見北都販売所										
活動の概要・支出目的	新聞販売代										
上記活動に要した経費	鉄道・バス	タクシー	航空機	自家用車 @37円× km	有料道	駐車場	宿泊料	食事代	会費	その他	(A)
											3,072
											3,072
											活動費計(B)
											0

《領収書貼付枠》(原則、領収書を徹し、重ならないように貼付すること。枠内に貼付しきれない場合は、別紙に整理すること。)

領 収 証

菅 沢 裕 明 様

2017年1月分
(4) 20,000集金
お問合先 No. 486

品 目	部 数	金 額	研 考	合 計 金 額
富山新聞	1	3,072		3,072

毎度ご購読、まことにありがとうございます。金額には消費税が含まれていません。

毎度ご購読有難うございます。上記の金額正に領収致しました。

富山新聞氷見北都販売所
星野新聞店
氷見市萃町 3-35
TEL 0766(72)282

(平成28年政務活動費) 調査研究・研修 活動実績報告書

富山県議会議社民党・無所属議員会

整理番号	平成29年 - / - 14
議員名	菅 沢 裕 明

用途項目	調査研究費	研修費	公聴広報費	要請陳情等活動費	会議費	資料作成費	資料購入費	事務所費	事務費	人件費	この頁の合計額 (A)+(B)
活動日・支出日	平成29年 / 月 30 日										
場所・支出先	氷見市柳田(株)よみうりエコー氷見営業所										
活動の概要・支出目的	新聞紙代										
上記活動に要した経費	鉄道・バス	タクシー	航空機	自家用車 @37円× km	有料道	駐車場	宿泊料	食事代	会費	その他	(A)
											6,763 ^円
											6,763 ^円
											活動費計(B)
											0

《領収書貼付枠》(原則、領収書を徴し、重ならないように貼付すること。枠内に貼付しきれない場合は、別紙に整理すること。)

読売新聞 領収書 区域009 全戸0044 お問合せNo 04907

お名前 菅沢 裕明 様
栄町6-57

29年 1月分 領 額
部 数 金 額
1 3,093
2 3,670
3

合計 6,763 円 領収日 年 月 日

YC (株)よみうりエコー氷見営業所
〒935-0031 氷見市柳田990-2
TEL 0766-91-8211
代表取締役社長 戸 高 実

領 収 印

*裏面もあわせての謄写十分を認めてください。

(平成28年政務活動費) 調査研究・研修 活動実績報告書

富山県議会議社民党・無所属議員会

整理番号	平成29年 - / - / 15
議員名	菅 沢 裕 明

用途項目	調査研究費	研修費	公職広報費	要請陳情等活動費	会議費	資料作成費	資料購入費	事務所費	事務費	人件費	この頁の合計額 (A)+(B)	頁数 19
活動日・支出日	平成29年 1 月 31 日											
場所・支出先	富山県草島 北日本印刷(株)											
活動の概要・支出目的	県議会議活動報告印刷代											
上記活動に要した経費	鉄道・バス	タクシー	航空機	自動車 @37円× km	有料道	駐車場	宿泊料	食事代	会費	その他	(A)	395,280
												395,280
												活動費計(B)
												0

《領収書貼付枠》(原則、領収書を徴し、重ならないように貼付すること。枠内に貼付しきれない場合は、別紙に整理すること。)

領収書 No 009981

菅沢裕明 様

金額 ¥395,280-

但し県議会議活動報告(2017年18号)4P-3

(内訳 2冊折17,900部 4冊折 4000部

29年1月31日 D11折2,500部)

内現金	手形
記小切手	相殺

北日本印刷株式会社
〒930-2201 富山県富山市
Tel. 076-435-9229

取入印紙

取扱者印

本領収書に社印及び
取扱者の印のないも
のは無効です。

FAX

2017年1月30日

送付先: 富山県議会議員 菅沢 様

発信元: 北日本印刷株式会社

住所: 富山市草島 134-10

FAX 番号: 076-435-9220

電話番号: 076-435-9224

県議会活動報告(1月号)の金額お知らせします。

24,400部 単価 16.2円 395,280円 (消費税込価格)

(内訳 2つ折 17,900部、4つ折 4,000部、DM折 2,500部)

よろしくお願いたします。

納品書

B1612043

納品日 2017年01月31日

御得意先 菅沢裕明

様 4025

 **北日本印刷株式会社**
富山市草島134-10 TEL435-9224(代)

いつも変わらぬご愛顧いただき誠にありがとうございます。下記のとおり納品いたします。

	品名	数量	単位	単価	金額
1	県議会活動報告(2017年1月号)4ページ	24,400	部	15.00	366,000
2	(内訳 2つ折 17,900部、4つ折 4,000部、DM折 2,500部)				
3					
4					
		課税対象額	366,000	消費税額	29,280
				税込合計額	395,280

県議会活動報告

富山県議会所属
 社民党議員
 菅沢裕明
 2017年1月



何でもお気軽にご連絡下さい
 菅沢裕明市民相談
 水見市栄町6-57
 TEL 74-6357 FAX 74-0681
 携帯 090-3293-4565

年度内に県の津波対策改定

大きな津波に備えること

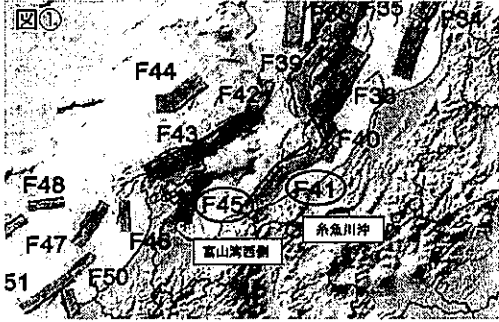

日本海における大規模地震に関する調査検討会
 (国土交通省等 H26年8月公表)

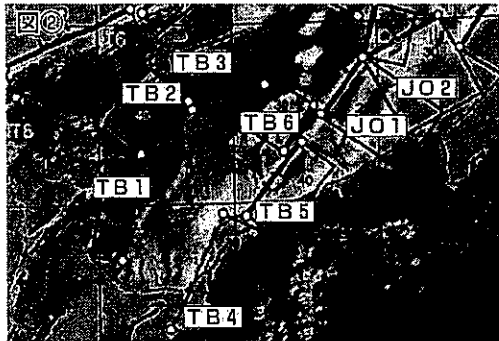

日本海地震・津波調査プロジェクト
 (文科科学省・東大 H27年10月公表)

シュミレーション調査の対象とする断層帯

1. 国土交通省調査から (上図1)
 - ①糸魚川沖 (F41) - 前回の検討時の糸魚川「運動」とほぼ同じ
 - ②富山湾西側 (F45) - 下記2、①とほぼ同じ
2. 文科省等の調査から (上図2)
 - ①富山湾西側の断層 (TB1、TB2の運動)
 - ②能登半島南東沖の断層 (TB3)
 - ③魚津沖の断層 (TB4)
 - ④糸魚川沖の断層 (TB5)
 - ⑤糸魚川沖の断層 (TB6)
 - ⑥糸魚川沖の断層 (JO1、JO2の運動)
3. 呉羽山断層帯

国土交通省の調査に基づく新たな津波の「震源断層モデル」について、県が専門業者に調査委託している「津波シミュレーション」(浸水想定、津波高・到達時間など)の結果が、2月下旬に出ます。この結果を踏まえ、今年度内に県の「地域防災計画地盤・津波災害編」が改定されます。菅沢は、平成28年6月県議会代表質問で知事と論争、その後も県関係者と論議を重ねてきました。

菅沢 大きな津波でも真正面から取り上げ、「参考」扱いなどしないで、「最大限のリスク(大きな津波)に備えること。県の津波防災・減災対策の抜本的見直しを求める。」

知事 最大限のリスクに備えることは、理解できる。新しい津波シミュレーション結果を踏まえ、県の津波対策を年度内に改定する。

津波シミュレーション調査対象
 国土交通省など調査の9断層帯

東日本大震災の大津波などが、日本海側における津波の発生要因と影響を及ぼすおそれがある津波について、24年3月に「呉羽山断層帯」に起因する津波を中心とした県内の津波対策がまとまりました。その後、「津波防災地域づくり法(23年12月施行)」に基づき、国土交通省・文科科学省

この9断層帯以外は調査対象から除外してよいか

ただ、この9断層帯の公表のうち、6断層帯だけではないのか。例えば、専門家の間で意見が分かれる「富山湾西側の「TB1」「TB2」と「TB3」の運動(図②参照)がシミュレーションの対象から外されています。また、「文科省」の公表(図②)については、「防災上の観点から、長期評価の公表を待つことなく、参考として調査を行うことが適当」とされ、曖昧な位置付けです。「文科省」

大きな津波を「参考」扱いは許されない

前回の津波対策の検討の過程で、県西部(高岡市・水見市・射水市)・県東部(下新井市)・黒部市・魚津市)に大きな津波をもたらすと思われる「糸魚川「運動」津波」(今回調査のF41とほぼ同じ)は、「参考」扱

いとして、県の津波対策から除外されるようでは、「最大限のリスク」に備えるという根本のところを、問題を残すことになりません。

菅沢裕明

石井県政は4期目を迎えている。3期12年間の優先課題は、北陸新幹線の建設であった。その建設費の地元負担が2400億円、他に駅周辺整備や道路などの関連投資が数千億円に達し、並行在来線の経営負担を含め、新幹線関連の財政負担が県政に重くのしかかった。このことは、県当局自ら、「新幹線整備費負担金確保のため：医療・福祉・教育等の予算に影響が」と嘆いた。新幹線建設に係る各分野の財政支出が県の各分野、特に福祉など県民生活、教育、地域の課題などの分野にシワ寄せされ県政を圧し、今後は選定が残り、今後は選定が残り、県民生活・地域重視の県政への転換ではないか。「新幹線」後の課題として、「県政の役割は県民の暮らしの安心・向上を図ること」が第一と、明確に提起していきたい。

しかし、石井知事の議会発言や県議会自身者の動向を見る限り、「県政の転換」への期待は裏切られる危険がある。「余指」が出た県財政を踏まえ、新たな

県政に
いどむ

「新幹線」後の県政は
県民生活の安心・安全

東日本大震災の津波(名古屋市)

県「地域交通活性化推進会議」

1/23初会合 バス路線補助金やり玉に

1月23日、初会合が開催された県「地域交通活性化推進会議」を、菅沢は傍聴しました。県当局からバス路線への補助制度(欠損補助など)の見直し提案がなされ、突然のことで驚きました。今後は「推進会議」内に小委員会を設け、交通事業者や市町村などと協議が進められることとなります。一部委員から「路線バスの運行時間」の短縮、「乗客の少ない大型バスの運行」などをめぐって議論があり、強い違和感を覚えました。

この会議は、有識者や経済団体、交通事業者、利用者、行政の代表で構成されています。昨年3月に策定された「県地域交通ビジョン」の達成状況(下表)をエッセンスながら、公共交通の利便性向上について意見を交わすために設置されたものです。人口減少や高齢化などのなかで、地域住民の身近な生活圏での移動(交通手段)をどう確保していくかが大きな課題です。今後は、「推進会議」設置の主旨を踏まえ、当面する課題の達成に向け、論議が尽くされることを期待します。

菅沢 県議会「総合交通特別委」で主張

「欠損補助」は路線バス維持の根幹

バス路線への県の補助額は年間約2億2千万円。その中で、欠損補助額は約1億1千万円(左表)です。1月19日開催の県議会「総合交通特別委員会(菅沢も委員)」で、「企業経営努力は必要だが、路線バス維持のために、大きな役割を補助は企業の経営努力

「欠損補助」の対象となっているバス路線の数

(県総合交通政策室)

	生活路線バス	市町村運行バス	NPOバス	合計
富山市	13	21		34
高岡市	2	12	3	17
射水市	8			8
魚津市		6		6
氷見市	2		3	5
砺波市	1	7		8
南砺市		32		32
上市町		6		6
立山町		6		6
入善町		3		3
朝日町		11		11
合計	26系統	104系統	6系統	136系統

欠かせない。利用者の確保、利便性の向上などは行政や地域住民の課題でもある」と、発言しました。新田知事「補助金という仕組みをガラガラにするという議論にはならない。経営努力はいたが、黒字を求めます。」

「欠損補助」とは

「欠損補助」の対象となる「欠損」については、民営バスの場合「経常費用(人件費、燃料費、修繕費、減価償却費など)と「経常収益(旅客運賃など)の差額が、赤字の場合に補助される。市町村運行バスやNPOバスについては、これよりも範囲が狭く、運送費と運送収入の差額(赤字)について補助される。民営バスの場合、財源は国1/2、県1/2(県総合交通政策室)。

急がれる氷見市の交通対策

水見市内では、水見高岡間の「広域路線」バスが8系統、市内の「生活路線」バスが2系統、「市内循環」バスが3系統(いずれも加越能バス株式会社)が運行されています。しかし、路線バスの利用者が減少し、加越能の「生活路線」バスからの撤退が続き、その後を特定非営利活動法人(NPOバス)が業務を引き継ぐ例が続いています(八代・若石地区に続いて昨年からも久目地区)。今後も、残された路線からの加越能の撤退が拡大する

情報があります。この高岡間の「広域路線」バス事業者の動きには、地域交通を担う社会的責務を求め、安易な撤退は認めざるべきです。NPO法人の熱意や活動には敬意を表しますが、一段と人口減少・過疎化が進むなかで、将来的な経営不安が危惧されます。手厚い県・市の支援策が不可欠です。

県地域交通ビジョンの目標指標の達成状況

(県総合交通政策室)

目標指標	ビジョン策定時	現状(2016年12月現在)	2025年までの目標
地域交通計画を策定している市町村数	6市町村	6市町村	15市町村
公共交通空白地域	市町村ごとに一部存在	市町村ごとに一部存在	できる限り解消
幹線鉄道の運行間隔	1.5~2時間程度	1.5~2時間程度	おおむね1時間程度
観光客の県内交通機関の満足度	49%	55%	70%
新幹線駅に地域交通で1時間以内にアクセスできる県民の割合	90%程度	90%程度	できる限り高める
全国相互利用可能な交通ICカードの鉄軌道・バス数	1路線	1路線	できる限り増やす
ノンステップバス導入率	53%	54%	80%以上
バスロケーションシステムを導入している事業者数	6事業者	6事業者	できる限り増やす
ノーマイカー運動の参加者で、地域交通に切り替える意向のある人の割合	23%	17.8%	できる限り増やす
地域交通乗り方学習の実施市町村数	2市	2市	15市町村



県議会「交通特別委」(H29・1・19)



本川市長に予算要望(H29・1・19)

北陸新幹線の敦賀以西への延伸、北陸新幹線の敦賀以西ルートが、昨年暮に高岡市などで主張した「小浜・津幡・京都市」で結着した。ただ、「小浜・津幡・京都市」で結着した。ただ、「小浜・津幡・京都市」で結着した。...

水見市の「骨格予算」論議

昨年12月に、水見市議会の最大会派が市長に、「新年度予算は骨格予算(一般行政経費、義務的経費を中心に削る)とする」申し入れの報道があった。「骨格予算」などは予算の制度上はなく、このような主張は如何なるのか。そもそも自治体の予算編成、議会への提出は首長の法定の権限である。首長が自らそのように判断(それも責任放棄と言えらる)するならば、議会(議員)が申し入れることではないと思う。

侃侃諤諤(かんかんがくがく)という四字熟語。「論語」や「史記」に語源があり、激しく意見を述べ、意見を述べること。権力のいやがる「憎まれ口」とも併せてあります。

米見市30km圏内(UPZ圏)からの避難先
(基本避難I 米見市から県西部)

避難地区	人口	市町村	受入人口
余川、上余川、寺尾、懸礼、吉懸、一柳、味川、長坂、平沢、吉岡、平	1,923	→ 南砺市	1,923
加納、福積、白川、戸津宮、大蓬、五十谷	1,780	→ 砺波市	1,780
大野、泉、中尾、柿谷、七分一、吉瀬、磯辺、針木、角間、小蓬、国見、胡桃、森寺	3,243	→ 高岡市	7,567
小蓬、田江、早借、小久米、日詰、日名田、三尾、久目、懸坂	2,101		
新保、上田、中村、谷屋、駒田、熊無	2,223	→ 射水市	4,619
阿尾、指崎、北八代、藪中、小杉、泊、大境、姿、小境、小塊、中波、田、中波	4,619		
床編、葛葉、岩瀬、老谷、見内、懸懸	551		

(県避難計画要綱から)

原子力防災訓練(2016年11月20日)

災害時に本当に役立つ訓練が

抜本的見直し必要

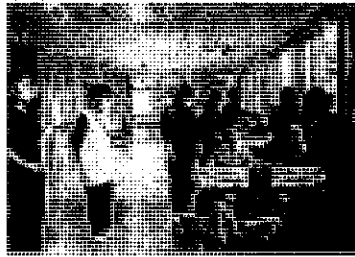

特別養護老人ホーム「つまま園」の屋内退避

問題点① 避難行動要支援者の切り捨てにならないか

今回の訓練では、在宅の避難行動要支援者(高齢者、障害者、乳幼児その他の特に配慮を要する方々)の避難支援、安否確認などの訓練は行われなかった。...

問題点② 参加住民が少ない 課題隠す小規模訓練

志賀原発から30km圏内に、米見市では15604人(その他、旅行者など一時滞在者約1600人想定)が暮らしている。...



一時集合(碓石地区)

問題点④ 住民の放射線被曝を低減する方策を優先

今回の訓練は、志賀原発における過酷事故(シビアアクシデン)を想定し、午前9時頃に放射性物質の放出、水見市と石川県の県境で、毎時20マイクローンレベルの放射線が観測(平常時の40倍)と想定される中、実施されました。...

問題点③ 自家用車両による避難訓練 本格的な実施を 今回の自家用車両による避難訓練は、20数台(昨年は10台)という極めて少ないもので、本格的にはありません。...

問題点⑤ 複合災害を想定し 対応する訓練必要 今回の訓練では、津波等との複合災害を「水見市住民避難計画」で定める避難ルートがどうしても必要です。...

訓練の見直し提案(菅沢) ① 想定される原子力災害の、実態に見合った訓練参加者を確保した訓練を行うこと(訓練参加者・地域の拡大)...

16年度原子力防災訓練(概要) ①日時 2016年11月20日(午前8時午後2時30分) ②参加住民 機関 30km圏内の米見市住民...

問題点⑤ 複合災害を想定し 対応する訓練必要 今回の訓練では、津波等との複合災害を「水見市住民避難計画」で定める避難ルートがどうしても必要です。...

農業用「ため池」の 防災対策を推進

菅沢は、昨年10月31日開催の県議会臨時会（経済対策）11月12日の県議会農林水産常任委員会で農業用「ため池」の防災対策を取り上げました。県内には、1921の農業用ため池（水見市内12

「安全率1.0未満」のため池 平成34年度までに着工

県では、東日本大震災を契機として、県内のため池について堤体や漏水の状況、かんがい面積や周辺人家数などの点検調査を実施してきました。その中で「防災重点ため池」（下記の「説明」参照）を特定（県下で163、水見市内39箇所）し、耐震調査（平成28・29年で終了）してきました。調査結果から耐震不足とされるため池のうち、「安全率1.0未満」（下記「説明」）について防災対策を急ぐこととなります。

菅沢の質問に、知事「農家負担はゼロです。臨時議会では、5箇所のため池（水見市上田市内「瀬戸前大池含む」）の耐震対策に2億8千万円が計上されました。事業は国・県・市の負担で実施され

危険なため池978箇所 防護柵等の設置急ぐ

昨年6月に砺波市で、ため池での落水事故が発生。こうした事故を受け、ため池の安全対策を早急に進めることになりました。臨時議会や常任委員会での菅

17）があり、近年は農地の減少など状況が大きく変わり、多くのため池の老朽化が深刻です。その中で耐震性の確保などの防災対策、安全対策が急務となってきました。

「プヤや板落防止柵、看板などの安全施設を緊急的に整備する。そのために、当面は補正予算で1億8千万円の事業費を確保した」今年度、総事業費約3億円かけ事業を集中的に実施する」との答弁がありました。



ミヤデン池（平沢 H28・11改修）

水見市防災重点ため池箇所別一覽

名称	所在地	堤高(m)	堤頂長(m)	総貯水量(m ³)	かんがい受益面積(ha)	耐震調査	耐震不足	安全率1.0未満(ハード整備)
大浦大池	大浦	5.0	108.0	62,400	18.2	○	●	◎
桑ノ院池	桑ノ院	18.2	85.6	688,860	785.0	○	●	
加納新池	加納	4.7	124.0	57,100	12.0	○	●	◎ (H28~32)
加納大池	加納	4.4	154.0	170,830	18.1	○	●	◎
中村大池	中村	5.0	188.0	42,390	8.7	○	●	◎
木茂池	中村	3.3	259.0	15,080	10.0	H28実施中		
粟屋池	中村	3.7	78.0	14,530	8.7	H28実施中		
新保大池	新保	4.6	187.8	39,150	19.7	○	●	◎
瀬戸前大池	上田	6.3	45.0	3,580	5.4	○		◎ (H27~29)
谷内山池	上田	7.4	75.8	22,520	6.0	○	●	◎
西ヶ谷内池	七分一	3.7	86.0	8,680	3.0	H29実施予定		
塩田大池	七分一	3.0	100.0	17,330	23.0	H28実施中		
石戸谷池	柿谷	5.6	73.0	8,100	45.0	H28実施中		
二十刈池	柿谷	7.3	40.0	9,990	6.0	H29実施予定		
新池	小窪	4.6	36.0	6,710	12.2	○	●	
池の谷内池	小窪	3.8	59.0	3,510	8.6	○	●	◎
向山池	小窪	4.5	88.2	10,140	3.0	○	●	◎
新池	田江	5.9	188.0	12,650	14.8	H28実施中		
羽庄池	触坂	5.9	35.5	11,340	3.6	H29実施予定		
猪子田池	触坂	8.7	57.3	29,500	8.5	○	●	◎
島山池	稻積	5.6	100.0	41,220	10.0	○	●	◎ (H29~32)
宮ヶ谷内池	稻積	3.6	124.0	26,380	6.4	○	●	
大谷池	余川	18.5	137.0	85,800	33.0	○	●	
仏供田池	北八代	5.3	45.3	11,440	12.0	○	●	◎
高平池	脇	5.7	45.3	22,970	12.0	○		
蛇池	姿	3.5	63.2	59,330	28.0	H28実施中		
千石池	平	8.6	117.2	204,710	203.0	○	●	◎
吉野谷池	宇波	5.7	71.1	14,090	40.0	○	●	◎
1区池	中波	2.2	68.5	23,090	6.0	○	●	◎
ミヤデン池	平沢	3.4	80.0	3,900	5.2	○		◎ (H26~28等)
論地池	平沢	5.1	50.0	4,860	8.8	○	●	
川谷池	谷屋	4.6	74.0	6,720	6.6	○	●	◎
谷内田池	谷屋	4.4	53.0	6,930	10.0	H28実施中		
唐古池	小久米	17.0	99.1	3,950	8.2	H29実施予定		
千元池	久目	4.2	87.0	6,510	15.0	H28実施中		
石仏池	一剱	5.3	55.0	12,600	7.8	○	●	◎
白上池	阿尾	4.2	124.0	21,080	33.4	H28実施中		
島田池	阿尾	3.3	130.0	2,380	6.5	H28実施中		
三保池	五十谷	12.3	95.7	42,896	4.0	H29実施予定		
39箇所	26地区					実施済 24 H28実施 10 H29予定 5	21	16 (ハード整備4)

ため池に関する説明

- 農業用ため池**
降水量が少なく、流域の大きな河川に恵まれない地域などで、農業用水を確保するために水を貯え取水できるよう、人工的に造成された池のこと。堤高15m以上であって、土地改良法に基づく管理・監視されているものを農業ダム、それ以外を農業用ため池と呼んでいる。
- 防災重点ため池（左表）**
農業用ため池のうち、次のいずれかに該当するもの。①堤高10m以上、②貯水量10万m³以上、③決壊した場合に人家等に多大な影響を与えるおそれのあるもの。具体的には、複数人家に50cm以上浸水するおそれがあるもの、公共施設や国道・県道等の主要道路等があり、防災上重要であるもの。
- 耐震調査（左表○）と耐震不足（左表●）**
耐震調査では、地質調査等により堤体土質の特性を把握し、堤体の安定解析を行って、地震時に堤体が滑ろうとする力に対して、抵抗しようとする力の比率（安全率）を算出する。その値が1.2未満を耐震不足と判定している。
- 安全率1.0未満（左表◎）**
農業用ため池については、設計基準において、計算誤差等を考慮し、安全率が1.2未満を耐震不足としている。安全率1.2未満のため池は全て耐震不足であり、対策が必要となる。ただ、耐震不足のため池の整備には多額の費用と相当な期間が必要となることから、耐震のより低い、安全率1.0未満のため池の整備を優先して行うこととしている（県農村整備課）。

(平成28年度政務活動費) 調査研究・研修 活動実績報告書

富山県議会社民党・無所属議員会

整理番号 平成29年-2-1 / 議員名 菅 沢 裕 明

用途項目	調査研究費	研修費	公聴広報費	要請陳情等活動費	会議費	資料作成費(資料購入費)	事務所費	事務費	人件費	この頁の合計額 (A)+(B)
活動日・支出日	平成29年 2 月 / 日									
場所・支出先	東京都港区 一般社団法人 豊山穂村文化協会									
活動の概要・支出目的	書籍代									
上記活動に要した経費	鉄道	バス	タクシー	航空機	有料道	駐車場	宿泊料	食事代	会費	その他
										2,376 ^円
										2,376 ^円
										活動費計(B)
										0

ご利用明細票

お取扱日 店番 取扱番号
29-02-0132185 A93120007

取扱店 トヤマケンチョウタイ

払込口座 00140-8 880001

払込金額 *2,376 料金 *0

振替受付票
私込みの証拠となるものに保存しなから下下さい。消費料等が含まれていません。(ゆうちょ銀行)

入金額 *3,000
おつり *624

新生活応援キャンペーン実施中!
詳しくは、貯金窓口へ。

《領収書貼付枠

すること。枠内に貼付しきれない場合は、別紙に整理すること。)

印刷税申告納付につき趣向税務署承認済

〒935-0005
富山県氷見市
栄町6番57号

菅沢 裕明 様

お客様コード : 1677003453

【請求のご案内】 2017/01/18
菅沢 裕明 様

この度は当会の出版物をご注文いただき、
誠にありがとうございます。
お届けの出版物の書類をお届けいたします。
2017年2月27日までに下記金額を
お支払いいただきますようお願い申し上げます。
2017年01月18日の時点で本票を発行いたしております。

■お支払い期限 2017/02/27

一般社団法人農山漁村文化協会 情報処理グループ
〒330-0854 さいたま市大宮区桜木町4-379-5 安藤恒産ビル3階 電話 048-642-8084 Fax 048-642-8085

請求番号 1300036722-006-01
菅沢 裕明 様

お客様コード 1677003453

ご請求金額

請求書

¥2376-

2017年01月18日 頁: 001



出版社	品名	数量	単価	金額	備考
農文協	シリーズ田圃回帰 6 新規就農・就林への道	1	2376	2376	全集

合 計 1 2376 (税込)

振込口座 名 義 シヤ)ノウサンギヨソソブンカキヨウカイ
取引銀行 各当座 みずほ銀行赤坂支店(No.0101912) 三菱東京UFJ銀行赤坂支店(No.0550176)

〒935-0005
富山県氷見市
栄町6番57号

菅沢 裕明 様

お客様コード：1677003453

【納品のご案内】 2017/01/18
菅沢 裕明 様

この度は当会の出版物をご注文いただき、
誠にありがとうございます。
お届けの出版物の書類をお届けいたします。



一般社団法人農山漁村文化協会 情報処理グループ

〒330-0854 さいたま市大宮区桜木町4-379-5 安藤恒産ビル3階 電話 048-642-8084 Fax 048-642-8085

見積番号 1300036722-006-01
菅沢 裕明 様

見積書

2017年01月18日 頁：001

お客様コード 1677003453

お見積金額

¥2376-



出版社	品名	数量	単価	金額	備考
農文協	シリーズ田園回帰 6 新規就農・就林への道	1	2376	2376	全集
合 計		1		2376	(税込)

納品番号 1300036722-006-01
菅沢 裕明 様

納品書

2017年01月18日 頁：001

お客様コード 1677003453

納品金額

¥2376-



出版社	品名	数量	単価	金額	備考
農文協	シリーズ田園回帰 6 新規就農・就林への道	1	2376	2376	全集
合 計		1		2376	(税込)

(平成28年度政務活動費) 調査研究・研修 活動実績報告書

富山県議会社民党・無所属議員会

整理番号 平成29年-2-2

議員名 菅 沢 裕 明

用途項目	調査研究費	研修費	公職広報費	要請陳情 等活動費	会議費	資料作成費	資料購入費	事務所費	事務費	人件費	この頁の合 計額	
											(A)	(A)+(B)
活動日・支出日	平成29年 2月 1日 ~ 2月 2日											
場所・支出先	県外視察(高知県)											
活動の概要・ 支出目的	高知県において津波対策について、高知県庁・高知市・南国市及び港湾整備や津波タワーなどの整備状況を調査する。											
上記活動 に要した経 費	鉄道・バス	タクシー	航空機	自家用車 @37円× 88km	有料道	駐車場	宿泊料	食事代	会費	その他		活動費計(B)
		2972	109,960	3,256			11,100					
												134,288

《領収書貼付枠》(原則、領収書を徴し、重ならないように貼付すること。枠内に貼付しきれない場合は、別紙に整理すること。)

⊗ 自家団車の使用区間(自室(小豆市)から富山空港間往復)

領収証

富山県議会 在任花無所属議員会様
寄附金 花袋

No.

金額	4	109,960	—
----	---	---------	---

収入印紙

内訳
現金
小切手
手形

但 2018年10月2日 富山～東京(羽田)高知
航空券 作復他記

H29年1月19日 上記正に領収いたしました

有限会社タイセツアズ(富山県和歌山事務所登録3-226)
富山県庁生協旅行センター
〒930-8501 富山県新川郡津浦町(富山県庁F)
電話076-441-1153

消費税額等(%)

57日 カケ380



総合旅行業務取扱管理者: [Redacted]

領収証

富山県議会議事堂無所属議員会
菅沢 裕明 様

No.

金額	5	1	1	0	0	-
----	---	---	---	---	---	---

但 2月1日 ご宿泊費代金として (高知旭ホテル)

H29年 1月 19日 上記正に領収いたしました

内 訳

現金 /

小切手 /

手形 /

消費税額等 (%)

コクヨ カクシ 890

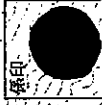

有限会社タイセイサービス (富山県知事登録3-226)

富山県庁生協旅行センター

〒930-8801 富山県新津町 (富山県庄IF)

電話076-441-5592 FAX076-441-1153

総合旅行業務取扱管理者



保安検査場は出発の15分前までにご通過ください
搭乗口へは出発の10分前までにお越しください

搭乗者名: スガサワ ヒロアキ様
PASSENGER NAME

確認番号: 848 537 157 合計運賃額(税込): ¥44,780
CONFIRMATION NO FARE (TAXINCL)

発行所: タイセイツアーズ/AT
PLACE OF ISSUE

都市/空港 CITY/AIRPORT	便名 FLIGHT NUMBER	搭乗日 DATE (MONTH/DAY)	時刻 TIME	予約番号 RESERVATION NO	座席 SEAT	
[1] 出発 DEPARTURE 富山 TOYAMA	ANA 312便	2月1日	出発 DEPARTURE 7:10発	118	9A 窓側	SKIP
航空券番号 TICKET NUMBER: 1010148150469010			航空券有効期限 INVALID AFTER: 2017年 2月 1日		直接保安検査場へ	
到着 ARRIVAL 東京/羽田 TOKYO/HANEDA	運賃種別 FARE BASIS (通常) 往復運賃		到着 ARRIVAL 8:15着	備考 REMARKS		
運賃適用基準日 DATE OF APPLICABLE FARE: 2017年 1月13日						
[2] 出発 DEPARTURE 東京/羽田 TOKYO/HANEDA	ANA 319便	2月2日	出発 DEPARTURE 18:00発	184	9A 窓側	SKIP
航空券番号 TICKET NUMBER: 1010148150469021			航空券有効期限 INVALID AFTER: 2017年 2月 2日		直接保安検査場へ	
到着 ARRIVAL 富山 TOYAMA	運賃種別 FARE BASIS (通常) 往復運賃		到着 ARRIVAL 19:00着	備考 REMARKS		
運賃適用基準日 DATE OF APPLICABLE FARE: 2017年 1月13日						

■ご案内

- 本書は、お客様が購入された航空券にかかわる重要な内容が記載されておりますので、内容を充分にご確認のうえ、大切に保管してください。
- お客様との運送契約は、国内旅客運送約款に則ります(旅程により一部のお客様には国際運送約款が適用になります)。
- 本書に係るその他の取扱いについては、係員にお尋ねください。

■ご搭乗について

- 航空券は、券面の名義変更、第三者への譲渡、およびご申告のあったご搭乗予定の方以外のご搭乗は出来ません。
- 不正搭乗が発覚した場合、所定の違約金を申し受けるか、状況によっては法的手段を講ずることも含め対処致します。
- ご利用になる便に適用される運賃額と、ご購入時の運賃額が異なる場合は、差額の調整が必要です。
- 購入された航空券で、予約のある場合は、当該予約便に限り有効です。
予約のない場合は、特定の運賃を適用し別段の定めがある場合を除き、発行日(購入日(※))およびその翌日から起算して90日間有効です。
(※)ただし、コンビニなどでお支払いの場合、弊社が入金を確認した日
- 航空会社を変更される場合は、航空券を購入された航空会社で変更手続きを行ってください。

■払戻しについて

- お客様からのご申告に基づき、有効期間満了後10日以内に限り承ります。
- 払戻の際には、ANAマイレージクラブカード、確認番号または購入時にご利用のクレジットカードが必要です。
- 払戻の際に所定の手数料を申し受けます。
- 払戻は発行所または当社事務所において承ります。ただし、旅行会社でクレジットカード等にてお支払いの場合は、発行所に限り承ります。

■ANA便ご利用に関するお問い合わせ

ANA国内線予約・案内センター 0570-029-222 (全国一律料金)
コミュニケーション対応時間 6:30~22:00

J A L e チケットお客さま控

スガサワ ヒロアキ 様

確認番号

9 7 4 4 8 5 1 S

1. 2月1日 JAL 493便
東京/羽田
TOKYO/HANEDA
往復割引

09:35発
→ 高知
KOCHI

クラス Y

予約番号 0304

座席16K禁煙窓側
航空券有効期限:2017年 4月12日
※予約済みの場合は予約便に限り有効

2. 2月2日 JAL 496便
高知
KOCHI
往復割引

16:05発
→ 東京/羽田
TOKYO/HANEDA

クラス Y

予約番号 0296

座席26A禁煙窓側
航空券有効期限:2017年 4月12日
※予約済みの場合は予約便に限り有効

全旅程合計

¥65,180 (ご搭乗済み区間も含みます)

<ご案内>

- 座席指定がお済みの場合は、JALタッチ&ゴーサービスをご利用いただけます。当日空港では便出発の15分前までに、保安検査場にて本控右下の2次元バーコードをかざして、ご搭乗案内をお受け取りください。
- ※一部ご利用いただけない場合がありますので、ご利用条件詳細はJALホームページをご確認ください。
- 空港にてご搭乗手続きを行う場合には、自動チェックイン機に本控右下の2次元バーコードをかざしてチェックイン手続きのうえ、便出発の15分前までに保安検査場を通過してください。
- ※保安検査場でも、本控右下の2次元バーコードをかざして通過してください。
- 上記「確認番号」でチェックイン手続きを行う場合は、搭乗券をお受け取り後、保安検査場で搭乗券に印字されている2次元バーコードをかざして通過してください。
- なお、証明書の提示が必要な運賃は、航空会社カウンターにて承ります。
- ご搭乗の際、お預けになる手荷物がある場合には航空会社カウンターにてお手続きください。
- ご搭乗手続きをお済ませの上、便出発の10分前までに搭乗ゲートへお進みください。
- 本控に表示されている出発時刻については、変更となっている場合がございますので、ご出発前に再度ご確認ください。
- 本控は、お客さまの航空券のご利用に関する重要な内容が記載されていますので、全旅程が終了するまで大切に保管してください。
- 本控の紛失・不正使用などにより発生した賠償の責は負いかねます。あらかじめご了承ください。
- 本控に記載の方以外はご搭乗いただけません。
- 払戻は、航空券の有効期間内および有効期間満了の翌日から起算して10日以内に限り承ります。
- 本控に記載の運賃に関する変更、払戻の条件は別に定める規則に則ります。
- 当社の旅行条件書に記載されていない事項については、当該航空会社の国内運送約款に則ります。

発行日 2017年 1月12日
受付番号 OHPV4B-01(0001694)
取扱販売店 5637 JN富山

【販売店使用欄】

PNR:AUZRP2 REF-NO:643-485-261 JTBTKT:1.00001 2.00006
OCR:1.55010662007985015 2.026

自動チェックイン機の手続き時、または、
JALタッチ&ゴーサービスをご利用の場合は、
右の2次元バーコードをかざしてください。
なお、2次元バーコードは当旅程にのみ有効です。



領収書

No. 2313

日付 2017年02月01日
車番 100116 0000
基本運賃 ¥4,030円
合計 ¥4,030円

上記の様に領収致しました

毎度ご乗車ありがとうございます
ございます。

(有)いだけいハイヤー
南国市左右山46-5
TEL 088-862-0200

領収書

毎度ご乗車ありがとうございます。

無線番号 404号

2017年02月01日

乗車料金
¥4050円

上記の通り正に領収致しました。

(有)日章ハイヤー
南国市立田836-2
TEL 088-864-2731

領収書

毎度ご乗車ありがとうございます。
無線番号 143号
2017年02月01日

乗車料金
¥890円

上記の通り正に領収致しました。

土電ハイヤー(株)
高知市仁井田4506番地

TEL 088-821-7721
FAX 088-821-7787
またのご乗車お待ちしております

領収書

毎度ご乗車ありがとうございます
無線番号 150号
2017年02月01日

乗車料金
¥890円

上記の通り正に領収致しました。

土電ハイヤー(株)
高知市仁井田4506番地

TEL 088-821-7721
FAX 088-821-7787
またのご乗車お待ちしております

領収証

富山県社民党無所属議員様 19年2月2日

¥40,000-

但
上記正に領収いたしました

高知市五台山 4999 番地

株式会社 新県交ハ

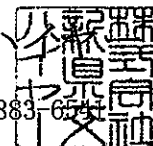

内訳
税抜金額
消費税額等 (%)

電話 事務所 088-883-6541
配車 088-882-6166

合計 49,860^円

1人分 9,972^円

南国市の鳥 オナガドリ



南国市危機管理課

課長 中島 章

〒783-8501 高知県南国市大浦甲2301
TEL (088) 8880-6575
FAX (088) 8663-1167
E-mail: [redacted]

高知市議会議務局 議事調査課

課長 山 崎

敬 造
KEIZO YAMASAKI

〒780-8571 高知市本町4丁目1番24号 本町区庁舎5F
TEL (088) 823-9400 FAX (088) 823-9350
E-mail: [redacted]



YOSAKOI-HATSURI



高知県危機管理部
南海トラフ地震対策課

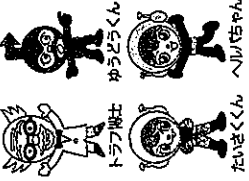

課長 窪田 佳史

〒780-8570 高知市丸ノ内1丁目2番20号
TEL (088) 823-9798
FAX (088) 823-9253
E-mail: [redacted]



高知県南国市
議会議務局

岡崎 辰彦
OKAZAKI TATSUHIKO

議事調査係
主任

〒783-8501 高知県南国市大ぞね甲2301
TEL 088-880-6570 FAX 088-864-3281
E-mail: [redacted]

高知市役所

防災対策部 防災政策課

課長 松生 栄司
まつせい えいじ



〒780-8571 高知市丸ノ内1丁目7-45
総合あんしんセンター5F
TEL (088) 823-9055
FAX (088) 823-9085
E-mail: [redacted]



高知県土木部 港湾・海岸課

課長補佐

蒲原 浩
はらもと ほう

〒780-8570 高知市丸ノ内1丁目2番20号
TEL (088) 823-9883
FAX (088) 823-9657
E-mail: [redacted]

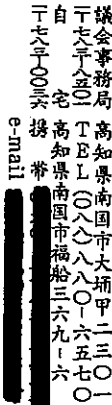

副議長 岡崎 純男

南国市議会

高知県南国市議会議務局

公文 知子
次長兼庶務係長
兼議事調査係長

〒783-8501 高知県南国市大浦甲2301
TEL 088-880-6570 FAX 088-864-3281
E-mail: [redacted]



高知県土木部 港湾・海岸課

チーフ (海岸建設担当)

楠瀬 真史

〒780-8570 高知市丸ノ内1丁目2番20号
TEL (088) 823-9886
FAX (088) 823-9657
E-mail: [redacted]

(平成28年政務活動費) 調査研究・研修 活動実績報告書

富山県議会社会民主党・無所属議員会

整理番号	平成29年-2-3
議員名	菅 沢 裕 明

用途項目	調査研究費	研修費	公聴広報費	要請陳情等活動費	会議費	資料作成費	資料購入費	事務所費	事務費	人件費	この頁の合計額 (A)+(B)
活動日・支出自	平成29年 2 月 3 日										
場所・支出先	明文堂書店 高岡射水店										
活動の概要・支出目的	文見代 (カーホルター)										
上記活動に要した経費	鉄道・バス	タクシー	航空機	自家用車 @37円×km	有料道	駐車場	宿泊料	食事代	会費	その他	(A)
活動費計(B)	0										
	1,680										
	1,680										

《領収書貼付枠》(原則、領収書を徴し、重ならないように貼付すること。枠内に貼付しきれない場合は、別紙に整理すること。)



明文堂書店 高岡射水店

TEL : 0766-82-1840

2017/02/03(金) 16:53

担当:

菅沢又正

合計 ¥1,680
お預け (消費税等 ¥124)
お釣り ¥8,320
レシートNo. 0038039 店 4204-03



00004204030038039

(平成28年政務活動費) 調査研究・研修 活動実績報告書

金

富山県議会社民党・無所属議員会

整理番号	平成29年-2-4
議員名	菅沢裕明

用途項目	調査研究費	研修費	公聴広報費	要請陳情等活動費	会議費	資料作成費	資料購入費	事務所費	事務費	人件費	この頁の合計額 (A)+(B)	円
活動日・支出日	平成29年2月5日											
場所・支出先	富山市大手町富山新聞折込センター											
活動の概要・支出目的	県議会活動報告新聞紙折込み代											
上記活動に要した経費	鉄道・バス	タクシー	航空機	自家用車 @37円× km	有料道	駐車場	宿泊料	食事代	会費	その他	(A)	円
												19,535
												19,535
												活動費計(B)
												0

に整理すること。

領収証 No. 17207

菅沢裕明 殿 平成29年2月10日

¥ 19,535-

但し平成29年2月5日分折込料として領収致しました。

現金 振込 小切手 手形 その他

収入印紙 収入

富山新聞折込

富山センター 〒930-0084 富山市大手町5
TEL(076)491-4812

高岡センター 〒933-0057 高岡市広小路1-1-5
TEL(0766)24-6956 FAX(0766)26-9337

※ センター印および取扱者印のないものは無効とします。

県議会活動報告

富山県議会
所属会
社民党無所属
議員
菅沢裕明
2017年1月



何でもお気軽にご連絡下さい
菅沢裕明 市民相談
氷見市栄町6-57
TEL 74-6357 FAX 74-0681
携帯 090-3293-4565

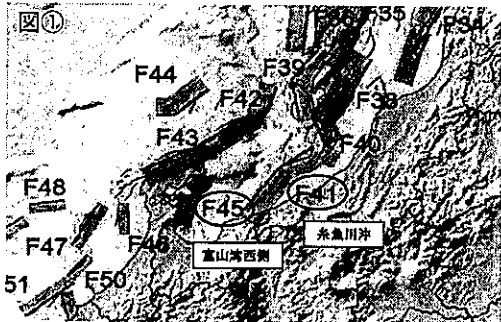

日本海における大規模地震に関する調査検討会
(国土交通省等 H26年8月公表)

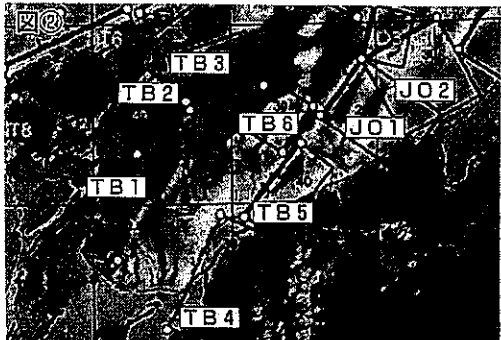

日本海地震・津波調査プロジェクト
(文部科学省・東大 H27年10月公表)

シミュレーション調査の対象とする断層帯

1. 国交省等調査から(上図1)
 - ①糸魚川沖 (F41) - 前回の検討時の糸魚川「運動」とほぼ同じ
 - ②富山湾西側 (F45) - 下記2、①とほぼ同じ
2. 文科省等の調査から(上図2)
 - ①富山湾西側の断層 (TB1・TB2の運動)
 - ②能登半島南東沖の断層 (TB3)
 - ③魚津沖の断層 (TB4)
 - ④糸魚川沖の断層 (TB5)
 - ⑤糸魚川沖の断層 (TB6)
 - ⑥糸魚川沖の断層 (JO1・JO2の運動)
3. 呉羽山断層帯

年度内に県の津波対策改定 大きな津波に備えること

東日本大震災の大災害を教訓に、富山県に被害を及ぼすおそれのある最大クラスの「津波断層モデル」を公表した。26・27年、左図①「帯」に基因する津波を中心とした県の津波対策がまとめられた。その後、「津波防災地域づくり法」(23年12月施行)に基づき、国土交通省・文部科学省

津波シミュレーション調査対象 国交省など調査の9断層帯

国等の調査に基づく新たな津波の「震源断層モデル」について、県が専門業者に調査委託している「津波シミュレーション」(浸水想定、津波高・到達時間など)の結果が、2月下旬に出ます。この結果を踏まえ、今年度内に県の「地域防災計画(地震・津波災害編)」が改定されます。菅沢は、平成28年6月県議会代表質問で知事と論争、その後も県の関係課と論議を重ねてきました。

「参考」扱いなどしないで、「最大限のリスク(大きな津波)」に備えること。県の津波防災・減災対策の抜本的見直しを求める。

「知事」最大限のリスクに備えることは、理解できる。新しい津波シミュレーション結果を踏まえ、県の津波対策を年度内に改定する。

「この9断層帯以外は調査対象から除外してよいか」

ただ、この9断層帯の公表のうち、6断層帯だけでよいか。例えば、専門家の間で意見が分かれる「富山湾西側」の「TB1」・「TB2」と「TB3」の運動(図②参照)がシミュレーションの対象から外されています。また、「文科省」の公表(図②)については、「防災上の観点から、長期評価の公表を待つことなく、参考として調査を行うことが適当」とされ、曖昧な位置付けです。「文科省」

大きな津波を「参考」扱いは 県の無責任は許されない

前回の津波対策の検討の過程で、県西部(高岡市・氷見市・射水市)・県東部(下新川・黒部市・魚津市)に大きな津波をもたらすこととされる「糸魚川(運動)津波」(今回国交省のF41とほぼ同じ)は、「参考」扱

いとされ、県の津波対策から除外されました(大津波警報は高さ3m以上の津波が予想される場合に発令)。

こうした県の判断の背景には、「想像を絶するような津波の波高想定は、防災対策への県の意欲を断絶してしまおうという逆効果を生む。適度な被害想定にする必要がある」との県当局の基本姿勢がありました。今回の津波対策の改定にあたって、こうした県の生命を危険にさらす限ま

「新政線」後の県政は
県民生活の安心・安全

石井県政は4期目を迎えている。3期12年間の優先課題は、北陸新幹線の建設であった。その建設費の地元負担が2400億円、他に駅周辺整備や道路などの関連投資が数千億円に達し、並行在来線の経営負担を含め、新幹線関連の財政負担が県政に重くのしかかった。このことは、県当局自ら、「新幹線整備費負担金確保のため」医療・福祉・教育等の予算に影響が大きい」と嘆息した。新幹線建設に係わる巨額の財政支出が県の各分野、特に福祉など県民生活、教育、地域の課題などの分野にシワ寄せされ、県政を歪め、今も後遺症が残ることに。例えば、県の歳入減算を見れば、県民生活困窮者、扶助費(生活困窮者・児童・老人・心身障害者等)を援助するための経費は、平成26年度全国46位、教育費は35位の低レベル。子ども医療費無料化(県は入

「新政線」後の県政は
県民生活の安心・安全

石井県政は4期目を迎えている。3期12年間の優先課題は、北陸新幹線の建設であった。その建設費の地元負担が2400億円、他に駅周辺整備や道路などの関連投資が数千億円に達し、並行在来線の経営負担を含め、新幹線関連の財政負担が県政に重くのしかかった。このことは、県当局自ら、「新幹線整備費負担金確保のため」医療・福祉・教育等の予算に影響が大きい」と嘆息した。新幹線建設に係わる巨額の財政支出が県の各分野、特に福祉など県民生活、教育、地域の課題などの分野にシワ寄せされ、県政を歪め、今も後遺症が残ることに。例えば、県の歳入減算を見れば、県民生活困窮者、扶助費(生活困窮者・児童・老人・心身障害者等)を援助するための経費は、平成26年度全国46位、教育費は35位の低レベル。子ども医療費無料化(県は入



東日本大震災の津波(宮古市)

菅沢裕明

県「地域交通活性化推進会議」

1/23初会合 バス路線補助金やり玉に

1月23日、初会合が開催された県「地域交通活性化推進会議」を、菅沢は傍聴しました。県当局からバス路線への補助制度（欠損補助など含め）の見直し提案が、突然のごとき披露されました。今後は「推進会議」内に小委員会を設け、交通事業者や市町村などと協議が進められることとなります。一部委員から「路線バスの運行時間のルーズさ」「乗客の少ない大型バスの運行」などをめぐっても発言があり、強い違和感を覚えました。

この会議は、有識者や経済団体、交通事業者、利用者、行政の代表で構成されています。昨年3月に策定された「県地域交通ビジョン」の達成状況（下表）をチェックしながら、公共交通の利便性向上について意見を交わすために設置されたものです。人口減少や高齢化などのなかで、地域住民の身近な生活圏での移動（交通手段）をどう確保していくかが大きな課題です。今後は、この「推進会議」設置の主旨を踏まえ、当面する課題の達成に向け、議論が尽くされることを期待します。

「菅沢 県議会「総合交通特別委」で主張

「欠損補助」は路線バス維持の根幹

バス路線への県の補助額は年間約2億2千万円。その中で、欠損補助制度（別項説明参照）がバス路線維持のために、大きな役割を果たしています（左表）。1月19日開催の「総合交通特別委員会（菅沢も委員）」で、「企業の経営努力は必要だが、路線バス維持のために欠損補助は」

「欠損補助」の対象となっているバス路線の数 H28年度予算

(県総合交通政策室)

	生活路線バス	市町村運行バス	NPOバス	合計
富山市	13	21		34
高岡市	2	12	3	17
射水市	8			8
魚津市		6		6
氷見市	2		3	5
砺波市	1	7		8
南砺市		32		32
上市町		6		6
立山町		6		6
入善町		3		3
朝日町		11		11
合計	26系統	104系統	6系統	136系統

急がれる氷見市の交通対策

氷見市内では、氷見・高岡間の「広域路線」バスが8系統、市内の「生活路線」バスが2系統、「市内循環バス」が3系統（いずれも加越能バス株式会社）が運行されています。しかし、路線バスの利用者が減少し、加越能の「生活路線」バスからの撤退が続き、その後の特定非営利活動法人（NPOバス）が業務を引き継ぐ例が続いています（八代・碓氷地区に続いて昨年から久目地区）。今後も残された路線からの加越能の撤退が拡大する

「欠損補助」とは 「欠損補助」の対象となる「欠損」については、民営バスの場合には「経常費用」（人件費、燃料費、修繕費、減価償却費など）と「経常収益」（旅客運賃など）の差額が、赤字の場合に補助される。市町村運行バスやNPOバスについては、これよりも範囲が狭いが、運送費と運送収入の差額（赤字）については補助される。民営バスの場合、財源は国1/2、県1/2（県総合交通政策室）。

欠かせない。利用者の確保、利便性の向上などは行政や地域住民の課題でもある」と、発言しました。新田知事政策局長からは「欠損補助という仕組みをカラガラポンするということにはならない。経営努力はいたたかなければならないが、赤字を求めます。」

県地域交通ビジョンの目標指標の達成状況 (県総合交通政策室)

目標指標	ビジョン策定時	現状 (2016年12月現在)	2025年までの目標
地域交通計画を策定している市町村数	6市町村	8市町村	15市町村
公共交通空白地域	市町村ごとに一部存在	市町村ごとに一部存在	できる限り解消
幹線鉄道の運行間隔	1.5~2時間程度	1.5~2時間程度	おおむね1時間程度
観光客の県内交通機関の満足度	49%	55%	70%
新幹線駅に地域交通で1時間以内にアクセスできる県民の割合	90%程度	90%程度	できる限り高める
全国相互利用可能な交通ICカードの鉄軌道・バス数	1路線	1路線	できる限り増やす
ノンステップバス導入率	53%	54%	80%以上
バスロケーションシステムを導入している事業者数	6事業者	6事業者	できる限り増やす
ノーマイカー運動の参加者で、地域交通に切り替える意向のある人の割合	23%	17.8%	できる限り増やす
地域交通乗り方学習の実施市町村数	2市	2市	15市町村



県議会「交通特別委」(H29・1・19)

本川市長に予算要望 (H29・1・19)

「氷見市地域公共交通会議」が開催され、菅沢は傍聴しました。交通事

情報があります。こうしたバス事業者の動きは、地域交通を担う社会的責務を求め、安易な撤退は認めるべきではありません。バス事業者の後を受け、NPO法人の熱意や活動には敬意を表しますが、一段と人口減少・過疎化が進むなかで、将来的な経営不安が危惧されます。手厚い県・市の支援策が不可欠です。

1月23日に、「氷見市地域公共交通会議」が開催され、菅沢は傍聴しました。交通事

「欠損補助」は路線バス維持の根幹

「欠損補助」は路線バス維持の根幹

北陸新幹線の敦賀以西への延伸

北陸新幹線の敦賀以西ルートが、昨年暮に富山県などが主張した「小浜〜京都ルート」で結着した。ただ、「小浜〜舞鶴〜京都ルート」を求めた京都府は、ルートの40%程度は京都府内で、大半がトンネル。「もたらされる便益は限定的」「負担するならば便益の範囲内」と、自治体負担のルール（財源スキーム）の見直しを求める。滋賀県は、「米原ルート」を主張したが突らず、JR湖西線を並行在来線と位置付けられても、経営分離は認めない」と発言している。大深度地下の難工事で、建設費がかさむ京都・新大阪のルート決定は先送りされた。

今後の敦賀以西ルート建設区間の関係府・県の間にも異論が渦巻き、利害対立が表面化し、2兆円もの巨額建設費の見通しもたないのに、石井知事は「早期着工」の旗を振る。しかも、「北陸新幹線建設促進同盟会」の会長職に留まったままです。北陸新幹線建設の本題が敦賀以西に移った今日、富山県の立ち位置はどうあるべきか。沿線府・県の議論に耳を傾け、脇役に徹する市が筋と考えるが、どうか。

氷見市の「骨格予算」論議

昨年12月に、氷見市議会の最大会派が市長に、「新年度予算は骨格予算（一般行政経費、義務的経費を中心に計上）とするよう」申し入れたとの報道があった。「骨格予算」などは予算の制度上はなく、このような主張は如何なるのか。そもそも自治体の予算編成、議会の提出は市長の法定の権限である。市長が自らそのように判断（それも責任放棄と言え）するならば別だが、議会（議員）が申し入れることではないと思う。

議会（議員）の役割は、市長が提出する予算などの案件を審議し、問題があれば修正（多数会派ならできる）し、賛否を明らかにして議決すればよいこと。市長選が予算編成・審議の時期（議会）と近いことを理由（？）にした今回の動きは、議会軽視にもつながりかねない。また、予算審議を通じて、市民・地域の課題に真摯に向き合う姿勢に欠けるのも言える。

なお、予算が成立しても補正することも当然できるし、予算執行・決算の過程でそれぞれ議会の責務がある。いずれにしても、「予算（議会）を「政局」扱いにしては、市民への責任は果たせないのではないか。

侃侃諤諤（かんかんがくがく）という四字熟語。一論「語」や「史記」に語源があり、遠慮することなく大いに議論すること。権力のいやがる「惜まれ口」とも辞書にありませう。

氷見市30km圏内(UPZ圏)からの避難先

(基本避難1 氷見市から県西部)

避難地区	人口	市町村	受入人口
余川、上余川、寺尾、壱礼、吉野、一柳、味川、長坂、平沢、吉岡、平	1,923	→ 南砺市	1,923
加納、福積、白川、戸津宮、大塚、五十谷	1,780	→ 砺波市	1,780
大野、泉、中尾、柿谷、七分一、吉溝、磯辺、針木、角間、小瀬、国見、胡桃、森寺	3,243	→ 高岡市	7,567
小窪、田江、早借、小久米、日詰、日名田、三尾、久目、船坂	2,101		
新保、上田、中村、谷屋、藤田、熊熊	2,223	→ 射水市	4,619
阿尾、指崎、北八代、藤島、小杉、宇波、大境、大境、中波、中波、中波	4,619		
床鍋、葛葉、岩瀬、老谷、見内、橋懸	551	→ 小矢部市	551

(県避難計画要綱から)

原子力防災訓練(2016年11月20日)

災害時に本当に役立つ訓練か

抜本的見直し必要



今回の訓練では、在り組みの拡充が求められませんでした。しかし、氷見市30km圏内の関係者(高齢者、障害者、乳幼児その他の特に配慮を要する方々)の避難に過ぎず極めて不徹底なものでした。

訓練の実態は、数名の元気な模擬要援者による「スムーズ」な避難訓練でした。こうした絵に描いた餅を何枚重ねてみても実効性はありませぬ。このままでは、事故時に真先に避難行動要援者が見捨てられていくことは必至です。

氷見市内の30km圏内

問題点① 避難行動要援者の切り捨てにならないか

今回の訓練では、在り組みの拡充が求められませんでした。しかし、氷見市30km圏内の関係者(高齢者、障害者、乳幼児その他の特に配慮を要する方々)の避難に過ぎず極めて不徹底なものでした。

訓練の実態は、数名の元気な模擬要援者による「スムーズ」な避難訓練でした。こうした絵に描いた餅を何枚重ねてみても実効性はありませぬ。このままでは、事故時に真先に避難行動要援者が見捨てられていくことは必至です。

氷見市内の30km圏内

2016年度北陸電力志賀原発に関する防災訓練が、昨年11月20日早朝から富山県、氷見市、南砺市などが主催して実施されました。菅沢は、県議会社民党無所属議員会会のメンバーと共に、氷見市内、避難所の南砺市福野体育館などで訓練に参加、状況を視察しました。今回の視察で明らかになった問題点について、以下にまとめてみます。

参加住民が少くない 課題隠す小規模訓練



一時集合(礪石地区)

志賀原発から30km圏内に、氷見市では15604人(その他、旅行者など一時滞在者約1600人想定)が暮らしています。しかし、11月20日の訓練参加者は約300人(礪石、余川地区)に過ぎません。2%弱、人口の約50分の1です。現実の事故の際の実効性が担保されていくとは到底言えません。

住民の参加人数が増える、避難指示の不徹底、避難バス確保の遅れ、自家用車両移動による渋滞、スクリーニングポイントでの混乱、ヨウ素剤配布時の

で暮らす要援者を、限られた時間内で移動させるために必要なマンパワーや福祉車両、車椅子などの台数、園

内の介護施設7箇所(定員合計378名)に於ける避難対策などの課題を、重視すべきです。

問題点③ 自家用車両による避難訓練 本格的な実施を

今回の自家用車両による避難訓練は、20数台(昨年は10台)という極めて少ないもので、本格的にはありません。バスによる避難は、大量のバス配車や運転要員の確保を考慮すると限界があります。自宅など屋内退避

から自家用車両による避難が多くなることを前提に、住民の同乗を進めることや、渋滞対策、避難ルートの検討などを進行すべきです。福島第一原発の事故の際は、多数の人々が一斉に移動し大渋滞となり、被曝を避けるた

問題点④ 住民の放射線被曝を低減する方策を優先

今回の訓練は、志賀原発における過酷事故(シビアアクシデント)を想定し、午前9時頃に放射性物質の放出、氷見市と石川県の県境で、毎時20マイクローシベルトの放射線が観測(平常時の400倍)と想定される中で、実施されました。

原子力防災の要は、住民の放射線被曝をいかに低減するかです。その中で、今回の訓練では住民への避難指示が出たのは炉心損傷が始まった「全面緊急事態」になってからです。過酷事故(放射性物質放出)にならないと避難指示が発動されないのです。これでは避難中の被曝は避けられません。

この中で、地区公民館への一

め時間制限の中で、避難先まで到達できるのか問題となりました。「フクシマ」の教訓を生かす対策が求められます。

今回の訓練で、新たな対策として車両簡易スクリーニング、乗員の代表者のみのスクリーニングが実施されました。

時移転が実施されましたが、放射性プルームからの遮蔽効果のない一時集合場所の外に長時間晒されることは問題です。また、ヨウ素剤のスムーズな配布と服用指示のタイミングは原子力防災の重要なポイントですが、一時集合所での配布など機械的でした。スクリーニングポイント(氷見市立十三中学校)の運営や簡易除染についても、放射性物質が移行しないように徹底した対策が求められます。

問題点⑤ 複合災害を想定し 対応する訓練必要

今回の訓練では、津波等との複合災害を想定した本格的な訓練がどうしても必要です。地盤により道路の陥没や通行できない場合や、避難所が被災し受け入れできない場合もありません。避難経路の変更、避難所のあり方についても事前に検討することです。

16年度原子力防災訓練(概要)

①日時 2016年11月20日(日)午前8時午後2時30分

②参加住民・機関 30km圏内の氷見市住民礪石地区1500人(全人口6855人)、余川地区1500人(全人口8655人)、富山県氷見市、砺波市、自衛隊、北陸電力他。参加58機関 約10000人(うち参加住民約3000人)。

③訓練想定 石川県内で震度6強(氷見市等で震度5弱を観測)の地震が発生し、志賀原子力発電所2号機において、原子炉が自動停止。同時に送電鉄塔倒壊及び中絶発電所の設備破損等により外部電源を喪失し、さらに原子炉への全ての注水機能の喪失により全面緊急事態となる。その後、放射性物質が放出され、その影響が発電所周辺地域に及ぶ。

(県原子力防災訓練実施要綱から)

訓練の見直し提案(菅沢)

①想定される原子力災害の、実態に見合った訓練参加者を確保した訓練を行うこと(訓練参加者・地域)の拡大。

②避難行動要援者の退避、避難訓練の徹底。自家用車両による避難を本格的に実施、渋滞対策などの検討を始める。

③住民の放射線被曝をできるだけ低減する方策を最優先する。

県・氷見市避難計画と防災訓練を、過酷事故(シビアアクシデント)に対応した実効性のある内容に見直すことを求める。

今回の訓練では、津波等との複合災害を想定した本格的な訓練がどうしても必要です。地盤により道路の陥没や通行できない場合や、避難所が被災し受け入れできない場合もありません。避難経路の変更、避難所のあり方についても事前に検討することです。

農業用「ため池」の 防災対策を推進

菅沢は、昨年10月31日開催の県議会臨時会（経済対策）、11月12日の県議会農林水産常任委員会で農業用「ため池」の防災対策を取り上げました。県内には、1921の農業用ため池（水見市内12

「安全率1.0未満」のため池 平成34年度までに着工

県では、東日本大震災を契機として、県内のため池について、堤体や漏水の状況、かんがい面積や周辺人家数などの点検調査を実施してきました。その中で「防災重点ため池」（下記の「説明」参照）を特定（県下で163、水見市内39）し、耐震調査（平成28・29年で終了）してきました。調査結果から耐震不足とされるため池のうち、「安全率1.0未満」（下記「説明」）について防災対策を急ぐこととなります。

危険なため池978箇所 防護柵等の設置を急ぐ

昨年6月に砺波市で、ため池での落水事故が発生。こうした事故を受け、ため池の安全対策を早急に進めることになりました。臨時議会や常任委員会での菅

1ブや転落防止柵・看板などの安全施設を緊急的に整備する。そのために、当面は補正予算で1億8千万円の事業費を確保した。今年度・29・30年度の3ケ年で、総事業費約8億円かけ事業を集約的に実施する」との答弁がありました。



ミヤデン池（平沢 H28・11改修）

水見市防災重点ため池箇所別一覧

県農村整備課（H28.9.30現在）

名称	所在地	堤高(m)	堤頂長(m)	総貯水量(m ³)	かんがい受益面積(ha)	耐震調査	耐震不足	安全率1.0未満(ハード整備)
大浦大池	大浦	5.0	108.0	62,400	18.2	○	●	◎
桑ノ院池	桑ノ院	18.2	85.6	688,860	785.0	○	●	
加納新池	加納	4.7	124.0	57,100	12.0	○	●	◎ (H28~32)
加納大池	加納	4.4	154.0	170,830	18.1	○	●	◎
中村大池	中村	5.0	188.0	42,390	8.7	○	●	◎
木茂池	中村	3.3	259.0	15,080	10.0	H28実施中		
栗屋池	中村	3.7	78.0	14,530	8.7	H28実施中		
新保大池	新保	4.6	187.8	39,150	19.7	○	●	◎
瀬戸前大池	上田	6.3	45.0	3,580	5.4	○	●	◎ (H27~29)
谷内山池	上田	7.4	75.8	22,520	6.0	○	●	◎
西ヶ谷内池	七分一	3.7	86.0	8,680	3.0	H29実施予定		
塩田大池	七分一	3.0	100.0	17,330	23.0	H28実施中		
石戸谷池	柿谷	5.6	73.0	8,100	45.0	H28実施中		
二十刈池	柿谷	7.3	40.0	9,990	6.0	H29実施予定		
新池	小蓬	4.6	36.0	6,710	12.2	○	●	
池の谷内池	小蓬	3.8	59.0	3,510	8.6	○	●	◎
向山池	小蓬	4.5	88.2	10,140	3.0	○	●	◎
新池	田江	5.9	188.0	12,650	14.8	H28実施中		
羽庄池	触坂	5.9	35.5	11,340	3.6	H29実施予定		
猪子田池	触坂	8.7	57.3	29,500	8.5	○	●	◎
島山池	稲積	5.6	100.0	41,220	10.0	○	●	◎ (H29~32)
宮ヶ谷内池	稲積	3.6	124.0	26,380	6.4	○	●	
大谷池	余川	18.5	137.0	85,800	33.0	○	●	
仏供田池	北八代	5.3	45.3	11,440	12.0	○	●	◎
萬平池	脇	5.7	45.3	22,970	12.0	○	●	
蛇池	姿	3.5	63.2	59,330	28.0	H28実施中		
千石池	平	8.6	117.2	204,710	203.0	○	●	◎
吉野谷池	宇波	5.7	71.1	14,090	40.0	○	●	◎
1区池	中波	2.2	68.5	23,090	6.0	○	●	◎
ミヤデン池	平沢	3.4	80.0	3,900	5.2	○	●	◎ (H26~28◎)
論地池	平沢	5.1	50.0	4,860	8.8	○	●	
川谷池	谷屋	4.6	74.0	6,720	6.6	○	●	◎
谷内田池	谷屋	4.4	53.0	6,930	10.0	H28実施中		
唐古池	小久米	17.0	99.1	3,950	8.2	H29実施予定		
干元池	久目	4.2	87.0	6,510	15.0	H28実施中		
石仏池	一剱	5.3	55.0	12,600	7.8	○	●	◎
白上池	阿尾	4.2	124.0	21,080	33.4	H28実施中		
鳥田池	阿尾	3.3	130.0	2,380	6.5	H28実施中		
三保池	五十谷	12.3	95.7	42,886	4.0	H29実施予定		
39箇所	26地区					実施済 24 H28実施 10 H29予定 5	21	16 (ハード整備 4)

ため池に関する説明

- 農業用ため池**
降水量が少なく、流域の大きな河川に恵まれない地域などで、農業用水を確保するために水を貯え取水できるように、人工的に造成された池のこと。堤高15m以上であって、土地改良法に基づく管理・監視されているものを農業ダム、それ以外を農業用ため池と呼んでいる。
- 防災重点ため池（左表）**
農業用ため池のうち、次のいずれかに該当するもの。①堤高10m以上、②貯水量10万m³以上、③決壊した場合に人家等に多大な影響を与えるおそれのあるもの。具体的には、複数人家に50cm以上浸水するおそれがあるもの、公共施設や国道・県道等の主要道路等があり、防災上重要であるもの。
- 耐震調査（左表○）と耐震不足（左表●）**
耐震調査では、地質調査等により堤体土質の特性を把握し、堤体の安定解析を行って、地震時に堤体が滑ろうとする力に対して、抵抗しようとする力の比率（安全率）を算出する。その値が1.2未満を耐震不足と判定している。
- 安全率1.0未満（左表◎）**
農業用ため池については、設計基準において、計算誤差等を考慮し、安全率が1.2未満を耐震不足としている。安全率1.2未満のため池は全て耐震不足であり、対策が必要となる。ただ、耐震不足のため池の整備には多額の費用と相当な期間が必要となることから、耐震のより低い、安全率1.0未満のため池の整備を優先して行うこととしている（県農村整備課）。

(平成28年政務活動費) 調査研究・研修 活動実績報告書

富山県議会社民党・無所属議員会

整理番号	平成29年-2-5
議員名	菅沢裕明

使途項目	調査研究費	研修費	公聴広報費	要請陳情等活動費	会議費	資料作成費	資料購入費	事務所費	事務費	人件費	この頁の合計額 (A)+(B)	A	
													活動日・支出日
活動日・支出日	平成29年2月7日												
場所・支出先	東京都千代田区(株)自治労センター												
活動の概要・支出目的	書籍代												
上記活動に要した経費	鉄道・バス	タクシー	航空機	自家用車 @37円× km	有料道	駐車場	宿泊料	食事代	会費	その他	(A)	A	
												3,000	
												3,000	
												活動費計(B)	0

《領収書貼付枠》(原則、領収書を徹し、重ならないように貼付すること。枠内に貼付しきれない場合は、別紙に整理すること。)

領収証 富山県議会社民党・無所属議員会 菅沢裕明 様 No. 11276

★ ¥30000

内訳
現金 /
小切手 /
手形 /

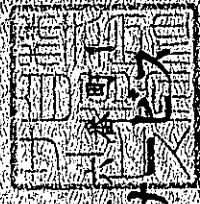

東京都千代田区
株式会社自治労センター

消費税額等(%)

(平成28年政務活動費) 調査研究・研修 活動実績報告書

富山県議会社民党・無所属議員会

議員名 菅 沢 裕 明

整理番号 平成29年一 2 -6

使途項目	調査研究費	研修費	公聴広報費	要請陳情 等活動費	会議費	資料作成費	資料購入費	事務所費	事務費	人件費	この頁の合 計額 (A)+(B)	円
活動日・支出日	平成29年 2 月 7 日											
場所・支出先	県議会公議室											
活動の概要・ 支出目的	県政の当面課題「津波対策」の現状について(県知事政策局 防災危機管理課)などについて、説明を受ける。(県政調度)											
上記活動 に要した経 費	鉄道・バス	タクシー	航空機	自家用車 @37円× 72km	有料道	駐車場	宿泊料	食事代	会費	その他		2,664
				2664 ^円								0
											(A)	2,664 ^円
												活動費計(B)
												0

《領収書貼付枠》(原則、領収書を徴し、重ならないように貼付すること。枠内に貼付しきれない場合は、別紙に整理すること。)

社民党無所属議員会各担当課ヒアリング

日	時刻	ご説明頂きたい項目	説明と質疑
2月6日(月)	11:00	バスの利便性向上など、交通弱者対策について	説明25分・質疑25分
		昼食休憩	
	13:00	国民健康保険の都道府県移管の取り組みの現状と課題	説明25分・質疑25分
	14:00	発達障害の県内状況と今後の対策について	説明25分・質疑25分
2月7日(火)	10:00	国の減反措置廃止後の県の施策について	説明25分・質疑25分
	11:00	35人学級の推進について	説明25分・質疑25分
		昼食休憩	
	13:00	地域医療構想に対する県の取り組み状況について	説明25分・質疑25分
	14:00	第6次介護計画の現状と第7次介護計画の課題	説明25分・質疑25分
	15:00	津波シミュレーションの現状について	説明25分・質疑25分
2月8日(水)	13:00	新年度予算と財政健全化について	説明25分・質疑25分

(平成28年政務活動費) 調査研究・研修 活動実績報告書

富山県議会 民主党・無所属議員会

整理番号	平成29年-2-7
議員名	菅 沢 裕 明

使途項目	調査研究費	研修費	公聴広報費	要請陳情等活動費	会議費	資料作成費	資料購入費	事務所費	事務費	人件費	この頁の合計額	
											(A)	(B)
活動日・支出日	平成29年 2月 8日										1,750	
場所・支出先	氷見市北大町 洲崎商會											
活動の概要・支出目的	文景代(エコ用紙 A4 2500枚)										(A)	1,750
上記活動に必要な経費	鉄道・バス	タクシー	航空機	自動車 @37円× km	有料道	駐車場	宿泊料	食事代	会費	その他		
												活動費計(B)
												0

《 領収証 》
金額 ¥1,750-
但 エコ用紙 A4 2500枚
29年 2月 8日 上記正に領収いたしました

領収証 菅沢裕明様

内 訳
 税抜金額
 消費税額等(%)

富山県氷見市北大町10-1
 洲崎商會
 洲崎珠江

(平成28年政務活動費) 調査研究・研修 活動実績報告書

富山県議会社民党・無所属議員会

整理番号	平成29年-2-8
議員名	菅 沢 裕 明

使用項目	調査研究費	研修費	公聴広報費	要請陳情等活動費	会議費	資料作成費	資料購入費	事務所費	事務費	人件費	この頁の合計額 (A)+(B)	円	
													活動日・支出日
活動日・支出日	平成29年 2 月 9 日												
場所・支出先	氷見市柳田 (株) よみうりエコ・氷見営業所												
活動の概要・支出目的	県議会活動報告新聞紙折込み代												
上記活動に要した経費	鉄道・バス	タクシー	航空機	自家用車 @37円× km	有料道	駐車場	宿泊料	食事代	会費	その他	(A)	円	
												12,042	
												12,042	
												活動費計(B)	0

《領収書貼付枠》(原則、領収書を徴し、重ならないように貼付すること。枠内に貼付しきれない場合は、別紙に整理すること。)

領 収 証 菅 沢 裕 明 様 No. 0564

内 訳
現金 印 1万円 折込 115,250円 25付 2230枚分 収入印紙
小切手 / 29年2月9日 上記正に領収いたしました
手形 / 富山県氷見市柳田590-2
消費税額等(%) (株) よみうりエコ・氷見営業所 代表取締役 戸 高 実
TEL: 0765-3184 FAX: 0765-318212
コクヨ クケ-92

(平成28年政務活動費) 調査研究・研修 活動実績報告書

金庫

富山県議会社民党・無所属議員会

整理番号	平成29年-2-9
議員名	菅 沢 裕 明

用途項目	調査研究費	研修費	公聴広報費	要請陳情等活動費	会議費	資料作成費	資料購入費	事務所費	事務費	人件費	この頁の合計額 (A)+(B)	内 〃
活動日・支出日	平成29年 2月14日											
場 所・支出先	富山県民会館8階バンケットホール											
活動の概要・支出目的	県主催の富山県防災会議「地盤対策部会」に参加する。(県政調査)											
上記活動に要した経費	鉄道・バス	タクシー	航空機	自家用車 @37円× 72km	有料道	駐車場	宿泊料	食事代	会費	その他	(A)	2664
				2664								活動費計(B)
												0

《領収書貼付枠》(原則、領収書を徴し、重ならないように貼付すること。枠内に貼付しきれない場合は、別紙に整理すること。)

富山県防災会議 地震対策部会 次第

日時：平成 29 年 2 月 14 日（火）10 時から

場所：富山県民会館 8 階バンケットホール

1 開 会

2 知事挨拶

3 審議事項等

津波シミュレーション調査の結果及び県地域防災計画（地震・津波災害編）の改定案について

4 閉 会

【資 料】

資料 1-① 津波シミュレーション調査の結果の概要について

1-② 富山県津波浸水想定図

1-③ 津波浸水想定について（解説）

1-④ 富山県津波浸水想定図 ※参考：日本海プロジェクトの断層を含む

1-⑤ 津波浸水想定について（解説）※参考：日本海プロジェクトの断層を含む

資料 2 日本海側の津波の特徴

（東京大学地震研究所 佐藤教授 提出資料）

資料 3 地震津波とうねり性波浪の比較について

（竹内専門委員 提出資料）

資料 4 富山県地域防災計画（地震・津波災害編）の改定案の概要

資料 5 富山県地域防災計画（地震・津波災害編）の改定案（新旧対照表）

【参考資料】

参考資料 1 富山県防災会議委員名簿

参考資料 2 富山県防災会議地震対策部会委員名簿

参考資料 3 防災会議関連法規

参考資料 4 津波防災地域づくりに関する法律（抜粋）

(平成28年政務活動費) 調査研究・研修 活動実績報告書

富山県議会社民党・無所属議員会

整理番号	平成29年-2-10
議員名	菅沢裕明

使途項目	調査研究費	研修費	聴取費	要請陳情等活動費	会議費	資料作成費	資料購入費	事務所費	事務費	人件費	この頁の合計額		
											(A)+(B)	(B)	
活動日・支出日	平成29年2月17日												
場所・支出先	氷見市本所 有限会社 七回本新聞氷見中部販売												
活動の概要・支出目的	県議会活動報告新聞紙取込み代												
上記活動に要した経費	鉄道・バス	タクシー	航空機	自動車 @37円× km	有料道	駐車場	宿泊料	食事代	会費	その他	(A)	活動費計(B)	
													0

《領収書貼付枠》(原則、領収書を徴し、重ならないように貼付すること。枠内に貼付しきれない場合は、別紙に整理すること。)

領 収 証

菅沢裕明 様 No. _____

但し、5月17日 8,710円 都へA×税の分は、

平成29年2月17日 上記正に領収いたしました

内 訳

税放金額

消費税額等(%)



富山県氷見市本町20番14号
富山県北日本新聞氷見中部販売
〒939-0101 富山県氷見市本町20番14号

(平成28年政務活動費) 調査研究・研修 活動実績報告書

度

富山県議会社民党・無所属議員会

整理番号	平成29年-2-11
議員名	菅沢裕明

使途項目	調査研究費	研修費	公聴広報費	要請陳情等活動費	会議費	資料作成費	資料購入費	事務所費	事務費	人件費	この頁の合計額 (A)+(B)	A
場所・支出先	富山市草島 北日本印刷(株)											
活動の概要・支出目的	県議会活動報告印刷代											
上記活動に要した経費	鉄道・バス	タクシー	航空機	自家用車 @37円× km	有料道	駐車場	宿泊料	食事代	会費	その他		
												259,200
											(A)	259,200
												活動費計(B)
												0

《領収書貼付枠》(原則、領収書を徴し、重ならないように貼付すること。枠内に貼付しきれない場合は、別紙に整理すること。)

領収書

いつもありがとうございます。下記金額正に領収いたしました。

No 009986

菅沢裕明 様

金額 ¥ 259,200 -

但し県議会活動報告(2017年2月号)A4サイズ

800部 単価300円

29年2月27日

内 現金	✓	手形	
記 小切手		相殺	

北日本印刷株式会社
〒930-2201
Tel. 076-435-2331 6-435-9229



本領収書に社印及び
取扱者の印のないものは無効です。

請求書

いつも変わらぬご愛顧いただき誠にありがとうございます。下記のとおりご請求いたします。

2017年2月



北日本新聞株式会社
 代表取締役社長 秀徳 春彦
 富山市草野1-1-1 TEL: 076-922-1111 FAX: 076-922-1112
 お振込いただく場合は下記をお願いいたします。
 北陸銀行 富山駅前支店 当座 2600170
 富山第一銀行 富山駅前支店 当座 002104
 富山銀行 藤崎川原支店 当座 1002044
 富山信用金庫 丸の内支店 当座 0002092
 なのはな農業協同組合 農協支店 普通 1001643

菅沢裕明 様

● 前月御請求額	● 当月御入金額	● 繰越額	● 当月御売上額	★ 消費税額	当月御請求額
			240,000	19,200	259,200

No.	月/日	納品No.	品名	数量	単位	単価	金額
1			県議会活動報告(2017年2月)A4サイズ	800	部	300.00	240,000
2							
3							
4							
5							
6							
7							
8							
9							
10							
11							
12							
13							
14							
15							
16							
17							
18							
19							
20							
21							
22							
23							
24							
25							
26							
27							
28							
29							
30							
31							
32							
33							
34							
35							

県議会活動報告

富山県議会
社民党無所属議員会
菅沢裕明
2017年2月



何でもお気軽にご連絡下さい
菅沢裕明 市民相談
水見市栄町6-57
TEL 74-6357 FAX 74-0681
携帯 090-3293-4565

ダムに頼らない 治水・洪水対策を考える —利賀ダムは本当に必要か—

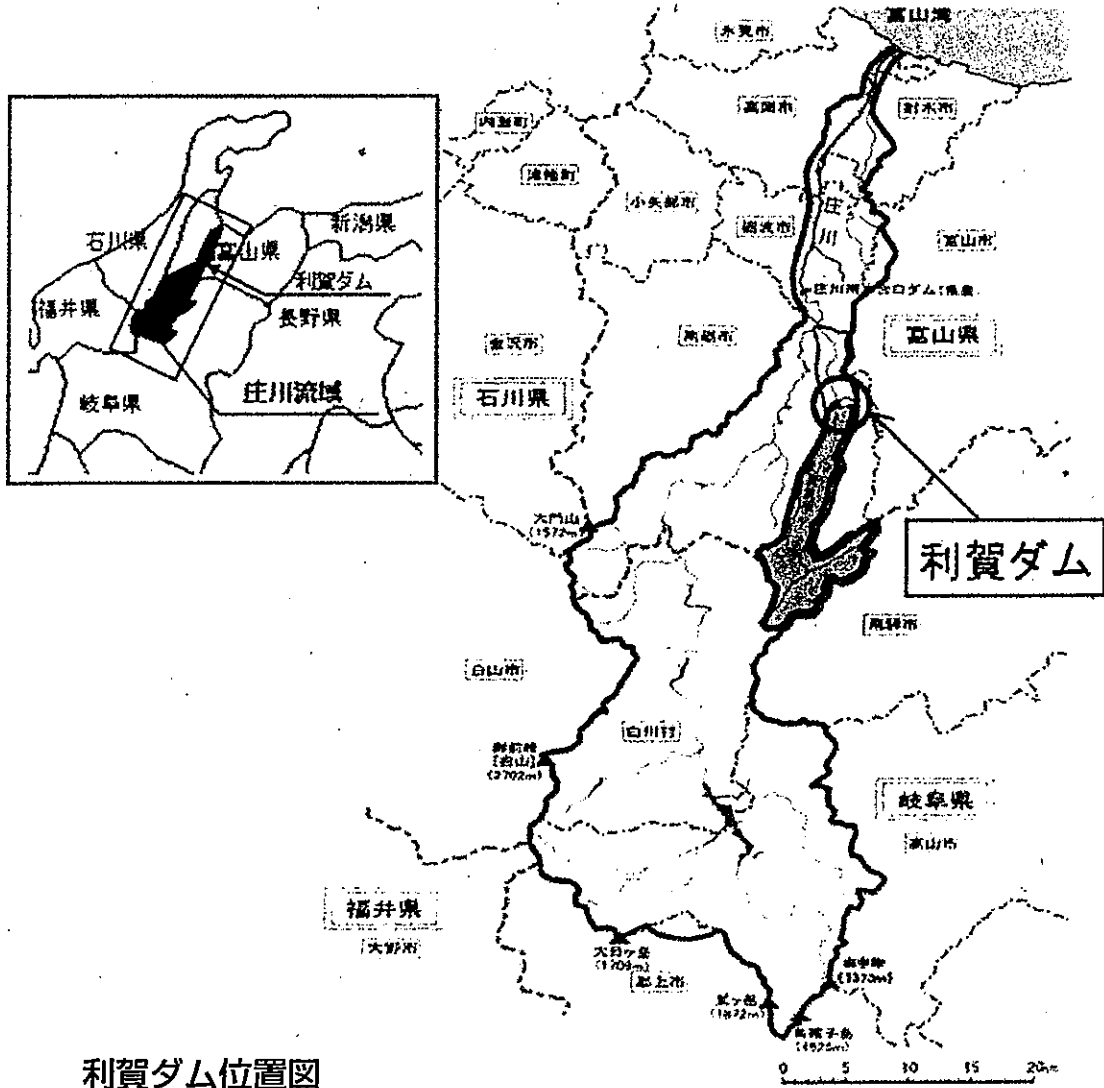

富山県議会議員
菅沢裕明
(県議会社民党無所属議員会)

目 次

利賀ダム建設事業への対応方針をめぐって（平成29年2月）……(1)

資料

- ① 直轄 利賀ダム事業 ……………(4)
- ② 利賀ダムをめぐる経緯……………(5)
- ③ 基本高水並びにその河道及び洪水調節施設への
配分に関する事項 ……………(6)
- ④ 河川計画づくりの2段階……………(6)

利賀ダム再考（平成28年10月）……………(7)

解説

- 基本高水など……………(8)

国直属事業「利賀ダム」の検討（平成22年4月）……………(9)

県のダム事業見直しの経過と問題点

大規模開発(ダム事業)の抜本的見直しにむけて(平成14年2月)…(11)

富山県におけるダム建設をめぐる問題（平成10年5月）……………(14)

参考

- 宇奈月ダム建設費急増……………(16)

資料

- ⑤ 庄川水系河川整備計画の進捗状況……………(17)
- ⑥ 富山県内の中止・休止ダム事業の状況……………(18)
- ⑦ 富山県土木部所管ダムの堆砂状況……………(19)

※文章「標題」のあとの年月は、菅沢が文章をまとめた期日。

利賀ダム建設事業への対応方針をめぐって

利賀ダムは、平成22年から進められてきた国のダム事業検討の結果、28年8月25日に事業を継続するとの対応方針が決定されました。その上で、29年度国の当初予算で22億円（28年度は20億円に対し2億円増）の予算が確保され、工事用道路の建設が促進されるとともに、いよいよダム本体着工に向けて動き出すこととなります。29年度の工事としては、本体工事に着手する前に、河川の流れを変える「転流工」と呼ばれる工事が必要なことから、この作業に入るための道路整備等が実施されることとなります。

このことを受けて、県の新年度予算案に国直轄ダム事業負担金（事業費30%）4億9,100万円が計上されています。これをどう受けとめるか、過去の経過を踏まえながら、対応方針を以下に考察します。

1. 利賀ダムが「凍結」「検討」対象となった経過

平成21年10月9日、国土交通省（当時は民主党、社民党などの連立政権）がダム建設事業の一時凍結を表明。その後、国土交通省に設置された有識者会議（「できるだけダムに頼らない治水」への政策転換が目的）がダム建設のあり方を見直す提言をしました。その中で、「洪水を防ぐためのダムだけでなく、堤防のかさ上げや遊水池の設置などダム以外の案を比べたうえで」方針を決めるとされました。コスト、安全度、環境への影響、地域社会への影響など8つの評価軸にそれぞれの案をあてはめ、ダム建設を継続した場合との優劣を分析。ダム継続か中止かの方針を決めるとされたのです。凍結・検討の対象には、全国で建設が進められている136のダム事業のうち本体工事未着工の89事業が入りました。

凍結・検討対象に含まれた利賀ダムは、昭和53年に調査に着手、平成34年度の完成を目指していましたが、本体工事は行われていませんでした。総事業費は1,150億円、20年度末までの進捗率は26.6%でした。

こうした国土交通省・有識者会議の基本的な方向付けを受けて、利賀ダムのあり方の「検討の場」（利賀ダム建設事業の関係地方公共団体からなる検討の場）が設置され、具体的な作業が始まりました。

2. 「検討の場」の形骸化、初めに「利賀ダム有りき」ではないか

利賀ダムの「検討の場」の初協議が、平成22年11月10日に開始されました。この「検討の場」は、北陸地方整備局が主体となり、知事、庄川流域の高岡・射水・小矢部・砺波・南砺市長によって構成され、協議は28年6月まで計4回にわたって続けられました。

本来、この「検討の場」は、国土交通省の有識者会議が示した方向によれば、作業が公開され、流域住民や学者、市町村長らの意見を聴取されることが想定されていました。

しかし、利賀ダムの場合、流域の首長だけで協議が進められ、各首長からは「早期建設を求める」意見が相次ぎました。知事は「利賀ダム反対という話は聞いたことがない。住民は身近に（洪水）の危険を感じている」と発言しています。ダム推進派の首長が中心に会議を進めるとすれば、変化は期待できません。初めから「ダム有りき」で終始し、ダムによらない治水を実現する本当の議論にはなりません。

今回の「検討」は、庄川水系の治水対策のあり方について、改めて県民・流域住民の幅広いコンセンサスを得る機会でした。ゼロベースでどれだけオープンな議論ができるのか、「検討」の行方が注目されましたが、十分な役割を果たせず形骸化し、期待を裏切るものであったと言わざるを得ません。

3. 有識者、県民・流域住民の意見、反映されず

平成28年8月25日国土交通省は、利賀ダムについての検討の結果、建設事業を継続するとの対応方針を決めたと発表しました。

28年度に入り、3月に国と県、地元5市の「検討の場」が5年ぶりに開かれ、石井知事と5市の市長がいずれもダム事業の継続を求めました。国交省北陸地方整備局も安全やコストなどの面でダム建設が最も有利で、事業の継続が妥当とする「報告書」を取りまとめました。

ただ、この「報告書」を取りまとめるにあたって設置された「北陸地方整備局事業評価監視委員会」(学者、有識者10名で構成)の検討経過を見ると、利賀ダムの「洪水調節」について、「目的別の総合評価を行った結果、最も有利な案を明確に得られず、有利な案は『河道掘削案』と『利賀ダム案』であった」とされ、利賀ダム検討の要の問題で対応方針をめぐって、意見が大きく割れたことを認めています。また、「新規利水」について、「最も有利な案は『利賀ダム案』である」としていますが、利賀ダムによる県工業用水の開発などは、県営境川ダムの大きな工業用水の余剰(日量8万トンの余剰水、利賀ダムで日量8,200トン確保)を見るとき、無駄な事業の典型と言えます。このような問題の多い「評価監視委員会」の検討結果を受けて、一応「パブリックコメント」などは実施されていますが、北陸地方整備局が取りまとめたのが「報告書」です。

この「報告書」に大きな影響を与えたのは、知事や関係市長の意見でした。国交省の利賀ダム事業継続決定を受けて、知事などが示した「繰り返し国にお願いしてきたので、本当にうれしい。出来るだけ早く着工、完成してほしい」との発言が印象的でした。

4. 利賀ダムをめぐるその他の論点整理

① 改正河川法(1997年、平成9年)の主旨が生かされていない

改正河川法では、旧河川法で「治水」「利水」のみであった河川整備の目的に、「河川環境の整備と保全」が新たに加えられました。また、「河川整備計画」の策定においては、学識経験者や関係住民の意見を反映させるため必要な措置を講じなければならないと明記されました。この学識経験者・住民の意見繁榮の場として、全国の例では「流域委員会」などが生み出されています。

利賀ダムの場合は、ダム建設の今後に大きな影響を与えた「検討の場」に、学者などの専門家や流域の住民の参加はなく、意見聴取もありませんでした。知事や首長のみの参加で、最初から「早期着工」の大合唱に終始し、「利賀ダム有りき」でした。このような経過の中で、ダム建設の根拠となる「河川整備基本方針」「基本高水」の再検討に至るような議論はなく、「河川整備計画」についても、庄川の河川改修などダム以外の方策をめぐって積極的な提案もなく、従来の対策の再確認に終わりました。

このように改正河川法の主旨がまったく生かされず、旧態依然とした官主導の河川行政に異議を唱えたい。

② 高すぎる基本高水

「基本高水」とは、流域に降った計画規模の降雨が、ダムなどによる洪水調節なしにそのまま河川に出た場合の河川流量。「計画規模」とは、一定規模の雨が降っても洪水にならないようにしようという数値のことです。

利賀ダムの場合、過去のデータと、昭和51年9月台風17号による水害などを基準に、計画規模の雨量を2日間で368ミリ降ると想定しています。そのときに、どれくらい庄川に水が流れるかを計算すると毎秒6,500トン、これが基本高水となり、150年に1回の大洪水と設定されました。

計画規模の雨量については、川に流れる流量を正確に測定することは、極めて難しいとされ、絶対というわけではないとされます。また、基本高水についても、その計算方法にはいろいろあり、国交省は単位図法という計算方法を使っているとされ、この計算方法は信頼性が低いと、ダム建設に批判的な学者・研究者からは、流量確率法を使って計算し、低い数字を示している例も

あります。

また、庄川流域の降雨量観測記録は40年程度しかなく、150年に1回の大洪水の設定に科学的根拠はありません。全国的には最大洪水を100年に1回とか、60年から80年に1度としているところもあります。さらに、庄川流域の降雨は、庄川支線の利賀川に集中するわけでもなく、庄川本川流域全体を対象にしていないことも、根本的な問題です。利賀ダムの本体着工に向けての検討の中で、基本高水などをめぐって、議論がないことに大きな疑問を感じます。

③ 工業用水の開発は無駄の典型

利賀ダムには、県企業局が日量8,200トンの工業用水を確保することになっており、ダム建設費の0.66%、7億6,000万円負担することになります。この事業は、明らかに不要な事業であり、無駄遣いの典型です。

砺波方面での工業用水の給水は、既に平成16年12月から県営境川ダムに暫定水利権を設定し、砺波市内に浸透池方式による施設が建設され、給水が開始されています。県営境川ダムには、県営西部工業用水道事業の水利権が日量22万トン設定され、まだ日量8万トンの余剰水があります。

砺波方面への工業用水は、境川ダムの暫定水利権を本格水利権に切り替えればよいだけのことです。境川ダムは県営事業であり、切り替えは県の判断、知事の考えでできることです。

県営西部工業用水道事業の全体契約給水量は27年度日量20万9,613トン、10年前の17年度は25万6,334トンで、46,721トン約18%減少しています。しかも実際の送水実績で見ると27年度は日量18万5,890トンで、契約給水量との間に大きな開きもあります。近年は工業用水は減少傾向に転じ、水需要の動向は変わってきています。利賀ダムによる新たな工業用水の開発は、時代遅れであり、このような無駄な投資は受容されるものではありません。

④ 巨額の県負担を強いる利賀ダム

利賀ダム建設の総事業費は、平成6年度策定の当初基本計画では900億円でした。それが20年度の基本計画変更の際に1,150億円(250億円増加)となりました。その内容は、ダム本体の工事について、ダムの位置を下流に移動したことにより、ダム工事費が軽減されたものの、工事用道路がトンネル主体のルートに見直され、あるいは消費税率改定や物価の上昇などから増額となったと説明されました。

その後、22年からのダム事業の「凍結・検討」を経て、28年8月に事業費の点検の結果、総事業費が1,150億から1,276億円と増額(126億円の増)となることが示されました。主な増額の要因は、27年単価への見直しで、労務費、材料費等が増額したこと、あるいは消費税率が5%から8%へ改定されたことなどが上げられました。当初の900億円から1,276億円、376億円の増加、42%ものアップです。

利賀ダムの工期は、34年度まで延長されています。27年度までの事業実施採済額は432億円で、残事業費は844億円となります。しかし、今日までの経過や他ダムの例を見ても工期の更なる延長は必至です。既に、先きの28年8月の点検結果の中で、ダムの完成は13年後の平成41年まで延びる見込が示されています。その中で、事業費の更なる増加はさけられず巨額となるでしょう。

こうしたダム建設費の30%は、県負担となります。既に大きな負担を強いられています。総額では400億を超え、県財政の圧迫要因ともなります。利賀ダムについては、県財政の面からも徹底的な検討が必要です。

資料①

直轄 利賀ダム事業 (県河川課 H29. 2)

1 位 置 左 岸 : 南 砺 市 利 賀 村 押 場 右 岸 : 南 砺 市 利 賀 村 草 嶺

2 目 的

①洪水の調節 (治水)

ダム地点の計画高水流量770m³/秒のうち、500m³/秒を調節して、庄川沿川地域を洪水から守る。

②河川環境の保全と既得用水取水の安定化 (流水の正常な機能の維持)

庄川及び利賀川の河川環境を保全し、庄川から取水している用水の取水を確保する。

③工業用水の確保 (利水)

工業用水として、一日最大8,640m³/日を確保する。

3 庄川での近年の洪水状況

- ・昭和51年 9月 台風17号 流出家屋8戸、浸水家屋42戸、農地・宅地の浸水11ha
加越能鉄道 (現万葉線) 庄川橋梁が落橋
- ・平成16年 10月 台風23号 高岡市・射水市の約1400世帯に避難勧告が発令
(大門地点で観測史上最高水位)

4 事業概要

- (1) 型 式 重力式コンクリートダム
- (2) 規 模 堤高112.0m、堤頂長232.0m、堤体積570千m³、総貯水容量31,100千m³
- (3) 総事業費 約1,150億円
- (4) 事業期間 平成元年度～平成34年度 (予定)

・洪水調節容量	: 19,700千m ³
・流水の正常な機能の維持流量容量	: 6,220千m ³
・工業用水容量	: 480千m ³
・堆砂容量	: 4,700千m ³

5 事業の経緯

- H元年度 実施計画調査着手 事業費: 900億円
- H5年度 建設事業着手 完成年度: H20
- H6年度 「利賀ダムの基本計画」告示 工事用道路と国道拡幅分の幅員比
・国交省 (ダム事業者): 80.5%
・富山県 (道路事業者): 19.5%
- H9年度 工事用道路と国道471号バイパスの合併施工に関する基本協定を建設省と富山県で締結
- H10年度 工事用道路着手 (国道471号バイパス) 利賀ダムのこと
- H19.8 「庄川水系河川整備基本方針」策定 (新たな洪水調節施設の整備が位置づけ)
- H19.6 「第1回庄川流域懇談会 (沿川市長等で構成)」開催 (H20.3まで計5回開催)
- H20.7 「庄川水系河川整備計画」策定 (概ね30年の実施内容として利賀ダムが位置づけ)
- H21.3 「利賀ダムの基本計画の変更」告示 事業費(億円): 900→1150 完成年度: H20→H34
- H21.12 (ダム検証の基準を検討する国の有識者会議の第1回が開催)
- " 利賀ダムが「検証の対象」ダムとされる。 「中間とりまとめ」の決定を受け、国が策定したものの、内容は、「中間とりまとめ」と同じ。
- H22. 9.27 有識者会議の「中間とりまとめ」公表
- 9.28 「ダム事業の検証に係る検討に関する再評価実施要領細目」の策定
- " 国土交通大臣から北陸地方整備局長に対し、利賀ダム建設事業の検証に係る検討の指示
- 11.10 第1回「(利賀ダム建設事業の関係地方公共団体からなる) 検討の場」開催
- H23. 3.29 第2回「検討の場」開催 構 成 員 : 知事、関係5市長 (高岡、砺波、小矢部、南砺、射水)
検討主体: 北陸地方整備局
- H28. 3.29 第3回「検討の場」開催
- H28. 6. 5 第4回「検討の場」開催
- H28. 7.15 事業評価監視委員会 (北陸地方整備局)
- H28. 8. 3 第36回「今後の治水対策のあり方に関する有識者会議」開催 (国土交通省)
- H28. 8.25 利賀ダム建設事業の国土交通省の対応方針決定

6 予算・執行状況等

	事業費 (工事費)	〔県負担〕	進捗率	〔主な事業内容〕
・平成28年度	2,001百万円 (1,816百万円)	[532百万円]	約40%	工事用道路の整備促進
・平成29年度	2,231百万円 (1,967百万円)	[576百万円]	約42% (見込み)	工事用道路の整備促進 転流工関連工事
	対前年度比 1.11	対前年度比 1.08	47,738百万円/115,000百万円 = 0.415	

資料②

利賀ダムをめぐる経緯（県河川課）

1. 庄川水系河川整備の経緯

- H19. 7. 2 「庄川水系河川整備基本方針」策定
H20. 7. 14 「庄川水系河川整備計画」策定

2. 利賀ダム基本計画の経緯

- H 6. 11. 22 「利賀ダムの建設に関する基本計画」の告示
H20. 3. 24 「利賀ダムの建設に関する基本計画の変更」について県議会の同意の議決
H20. 3. 25 知事が「利賀ダムの建設に関する基本計画の変更」について、同意の旨、国土交通大臣へ回答
H21. 3. 11 「利賀ダムの建設に関する基本計画の変更」の告示
【基本計画の主な変更内容】
・事業費 約900億円→約1,150億円
・工期 完成年度が、平成20年度→平成34年度

3. 利賀ダムの検証経緯

- H21. 12. 3 第1回「今後の治水対策のあり方に関する有識者会議」(国土交通省)
…利賀ダムが「検証の対象」とされる
H22. 9. 28 国土交通大臣から北陸地方整備局長に対し、利賀ダム建設事業の検証に係る検討を指示
H22. 11. 10 第1回「利賀ダム建設事業の関係地方公共団体からなる検討の場」
…県、沿川5市で構成 検討内容に対し意見を聴取(北陸地方整備局)
(第2回：H23. 3. 29 第3回：H28. 3. 29 第4回：H28. 6. 5)
H28. 7. 15 事業評価監視委員会(北陸地方整備局)
…検証の検討内容が審議され、ダム建設事業を「継続」とした対応方針(案)が妥当と認められた
H28. 8. 3 第36回「今後の治水対策のあり方に関する有識者会議」(国土交通省)
…北陸地方整備局から報告された検証の検討結果が審議され、検証のルールに沿って検討されたものと認められた
H28. 8. 25 利賀ダム建設事業の継続の対応方針決定(国土交通省)

資料③

基本高水並びにその河道

及び洪水調節施設への配分に関する事項

(庄川水系河川整備基本方針から)

基本高水は、昭和40年9月洪水、昭和51年9月洪水、昭和58年9月洪水等の既往洪水について検討した結果、そのピーク流量を基準地点雄神において6,500m³/sとし、このうち、流域内の洪水調節施設により700m³/sを調節して、河道への配分流量を5,800m³/sとする。

基本高水のピーク流量等一覧表

河川名	基準地点	基本高水のピーク流量 (m ³ /s)	洪水調節施設による調節流量 (m ³ /s)	河道への配分流量 (m ³ /s)
庄川	雄神	6,500	700	5,800

資料④

河川計画づくり2段階

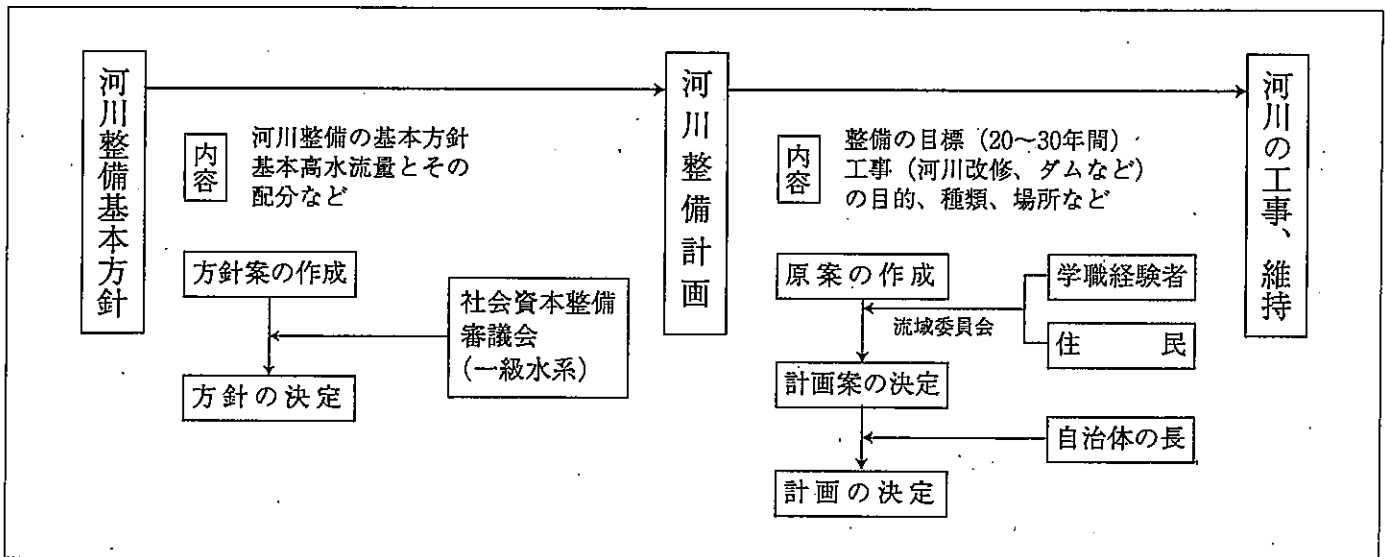

利賀ダム再考

平成21年発足の民主党（社民党も連立参加）政権・国土交通省は、治水事業について、できるだけダムによらない方策への政策転換を行った。この考え方に基づき21年12月に、全国で建設が進められている136のダム事業のうち本体工事未着工の89事業について、建設継続の是非を検証する対象に選び、その中に、国直轄事業、南砺市の利賀ダムが入っていた。

高すぎる庄川の基本高水

この利賀ダムの場合、建設の前提となる庄川の基本高水流量（治水計画の基準となる最大流量）は、大洪水を150年に1回と想定して庄川雄神基準点で毎秒6,500トンと設定された。この数字は妥当なものなのか。この基本高水が高すぎるため、ダム建設に膨大な予算と期間がかかってしまうことに。全国各地のダム建設を巡って高すぎる基本高水が議論になり、専門家から「いつまでたってもできない計画」と指摘されている。庄川流域の降雨量観測記録は、40年程度しかない。ほかの河川では、最大洪水を100年に一度とか、60年から80年に1度ということでは考えられている。しかも、その際に2日間で計測する雨量の基準についても、庄川では368ミリとなっているが、この基準も絶対というわけではなく、1秒間に川に流れる流量を正確に測定できるのは極めて難しいとされ、どの数値にも幅がある。しかし、全国のどこのダムでも、これらの数字は高めに設定され、庄川・利賀ダムの場合も同じである。従って、利賀ダムの場合も、ダム建設の根拠とされる基本高水の再検討が必要である。

次に、庄川で想定される基本高水流量は毎秒6,500トンだが、このうちこれから建設される利賀ダムで毎秒500トンカットで調節し、庄川河道へは毎秒5,800トン流すとされている。いわゆる計画高水流量であり、流量配分計画が示されている。しかし、これでは毎秒200トン、これは利賀ダムのおよそ半分に当たるが、そうした流量が宙に浮いていることになる。この毎秒200トンの洪水調整について、国は関連する既存のダムの管理者、関係機関と調整しながら、既存施設の有効利用を図ろうとしている。しかし、庄川本流に13基ある民間等の発電用ダムの集水流域の広さを勘案すれば、これらの総貯水量の洪水・治水対策への活用によって、毎秒200トンに数倍する調整が可能になるのではないか。利賀ダム建設の根拠とされる庄川水系河川整備基本方針には重大な欠陥があるのではないかと。重大な問題と指摘せざるを得ない。

庄川の洪水・治水対策は総合的な観点で

庄川の洪水調節・治水対策は、利賀ダムに固執するのではなく、他に有効方策がないか、総合的な観点で再検討すべきである。本来、ダムの洪水調節・治水機能は限定的であり、ダムによる治水の過大評価には厳しい反省が求められている。元々、利賀ダムを建設予定の利賀川の集水域は庄川全体の流域面積から見てごく一部に過ぎず、庄川全体の洪水対策としては大きく寄与することはできない。雨の降り方も、それぞれ洪水ごとに違い、利賀ダムの集水域に雨がふればある程度の効果があるかもしれないが、庄川の別の流域に大雨が降ったケースは過去に沢山あった。

庄川の洪水・治水対策は、利賀ダム建設に頼らず、庄川の堤防補強、河道掘削（既に、平成20年7月から30年間の計画で、庄川直轄河川改修事業築堤工事が庄川左岸高岡・大門地区などで実施されている。）などの河道整備をスピードアップしていくことが最優先である。遊水池づくり、ダムとしての水田貯水能力の活用も古くからの治水手法である。森林整備によって森林の保水機能を高める緑のダム構想も有力な方策である。利賀ダムによる治水が最優先という考え方を改めれば、庄川流域の実態に合わせたさまざまな方策が出てくる。

利賀ダムをめぐる様々な問題点

利賀ダムには、県企業局が日量8,200トンの工業用水を確保することになっており、ダム建設費の0.66%、7億6,000万円負担する。これは、明確に不要な事業であり、無駄遣いの典型と言える。砺波方面への工業用水の給水は、既に平成16年12月から県営境川ダムに暫定水利権を設定し、砺波市内に浸透池方式による施設が建設され、給水が開始されている。県営境川ダムには、県営西部工業用水道事業の水利権が日量22万トン設定され、まだ日量8万トンの余剰水がある。砺波方面への工業用水は、境川ダムの暫定水利権を本格水利権に切りかえればよいだけのこと。境川ダムは県営事業であり、切り替えは県の判断、知事の考えでできることである。

利賀ダムは他にも問題がある。1つは、平成20年度に計画変更に行われた。20年度の計画変更で、ダム工事費は当初の900億円から1,150億円に。28年度のダム事業の再開で126億円増額、1,276億円となった。国直轄ダムの県負担は3分の1の巨額となる。このダムは未だに本体工事（29年度当初予算計上か）にかかっておらず、さらに工期と事業費が、長期にわたり巨額になることが必至である。2つは、庄川水系、特に利賀川は土砂崩壊が激しく、利賀ダムを建設しても深刻な堆砂という宿命から逃れられない。50年もたたないうちに土砂に埋まってしまわないか危惧される。現に利賀川上流地点の県営利賀川ダムの堆砂率は98%で、浚渫などに大きな費用がかかっている。3つは、この地域でのダム建設工事、さらにはダム湖の湛水が始まる中で、土砂災害の危険性が指摘されている。旧利賀村は、大規模な地すべり危険地域であり、「そのような所にはダムを作るべきではない」が技術者の常識とされる。十分に検討の余地がある。4つは、ダム工事中道路建設を活用した庄川から利賀に至る国道471号線付け替え工事が進んでいることである。このことについては、ダム建設と関連づけるのではなく、利賀地区への交通の安全・利便性の確保、地域の振興策として独立した事業として推進するように転換してはどうか。「ダムは要らない。新しい道路があればいい」との意見がたくさんある。1つの提案である。

(H28.10)

解 説

○基本高水

『洪水防御に関する計画の基本となる洪水をいう』（河川法施行令第10条の2）

『河川の洪水による災害を防止又は軽減するため、計画基準点において計画の基本となる洪水のハイドログラフ*をいう。』（河川砂防技術基準 計画編）

※任意の基準点で縦軸に流量を、横軸に時間をとって流量の変化を図示したもの。

基本高水は、洪水調節が行われていない状態、流域に降った計画規模の降雨がそのまま河川に流れ出た場合の河川流量。

庄川の場合、河川の重要度に基づき計画規模は1/150。計画降雨量は368mm/2日。

○基本高水流量

基本高水流量は、基本高水の最大流量から決定された流量。

庄川の場合は、6,500m³/s。

○計画高水流量

『洪水防御計画において、基本高水を合理的に河道、ダム等に配分して、主要地点の河道、ダム等の基本となる高水流量を決定するものとする。これを計画高水流量という。』（河川砂防技術基準 計画編）

基本高水流量からダム等の洪水調節施設による洪水調節量を差し引いた流量

○計画基準点

『計画基準点は、既往の水理、水文資料が十分得られて、水理、水文分析の拠点となり、しかも全般の計画に密接な関係のある地点を選定するものとする。計画基準点は、計画に必要な箇所には設けるものとする。』（河川砂防技術基準 計画編）

設置地点は、流域の主要市街地の近傍や水位標のある地点、支川、ダム等の洪水調節施設が設けられている地点が適している。

庄川の場合は、「雄神」。

(県河川課)

国直轄事業「利賀ダム」の検討(メモ)

1. 建設継続の是非の検証対象に

- ① 国土交通省は、昨年12月に全国で建設が進められている136のダム事業のうち、本体工事未着工などの89事業について、建設継続の是非を検証する対象に選んだ。その中に、国直轄事業の利賀ダム(南砺市)が入った。
- ② 国交省が「できるだけダムに頼らない治水」への政策転換のため設置した有識者会議が、今夏頃に基準を提示、それに沿って直轄事業は国が建設継続の是非を判断することになる。
- ③ ただ、現在利賀ダムで進行中の工食用道路(国道471号線—庄川～利賀間の付け替え)については、平成22年度も工事が継続され、国の当初予算に19億円が計上されている。

2. 庄川の治水・洪水対策は、ダムによらない方策を

- (1) 庄川の河床の掘削、堤防の補強工事などの推進
 - ① 庄川水系河川整備計画(平成20年7月～30年間)にもとづき庄川直轄河川改修事業が、現在庄川左岸(高岡・大門地区で築堤工)で実施されている。平成21年度の事業費は約6億9,000万円であった。
 - ② 庄川流域での遊水池の整備や、水田を「ダムとして活用」する方策(大雨の時水田の水位を上げる)の検討。
- (2) 庄川水系の各ダムの活用
 - ① 庄川水系には、新たに建設しようとする国直轄の利賀ダムの他に、電源開発(株)・関西電力(株)の発電用ダムが13ある(他に境川ダムなど富山県管理のものが4)。
 - ② これら発電用ダムなどの総貯水容量の洪水調節容量への一時的活用など、ダムの弾力的管理を検討する。
 - ③ 利賀ダムが建設される利賀川は庄川の支流であり、計画高水流量の試算でも庄川本流のわずか13.3%にすぎない。
- (3) 庄川流域の山林の地下水涵養機能を確保する(「緑のダム」を豊かにする)。

3. 過大な洪水予測、巨額の工事費、長期間の工事の問題

- (1) 基本高水流量をめぐって
 - ① 150年に1回の大洪水を想定しているが、観測記録は40年程度しかなく、洪水流量は実績とかけ離れている。
 - ② その中で、庄川雄神基準点において、洪水流量=基本高水流量毎秒6,500m³が設定されている。
 - ③ そして、利賀ダムへの最大流入量を毎秒770m³とし、ダムによって毎秒500m³をカット。下流に毎秒270m³流すことになり、計画高水流量は毎秒5,800m³と設定されている。
- (2) いつまでたっても、できないダム計画
 - ① 利賀ダムは平成5年度に着工、20年までの15年間で完工の予定のところ、現在(平成21年)までにダム工食用道路の建設等が進んだだけで、事業の進捗率は26.6%にすぎない。
 - ② 工食用道路(国道の付け替え)、工事費が340億円とされ、約30%ができ上がっている。
 - ③ こうした中で、平成19年にこの事業の計画変更が行われ、完成年度の平成20年度が34年度(14年間延長)に、総事業費は当初計画の900億円が1,150億円(250億円増加)に上昇した。
 - ④ 工事費や工期について、今回の計画変更でこれですむのかは、全国の他のダム建設の例から

見ても疑問である。更に金額と工期が大きく、長くなることは必至で、「いつまでたってもできないダム建設」といわれる所以である。

4. 利賀ダムによる工業用水はいらない

- ① 利賀ダムには、富山県企業局が日量8,200㎥の工業用水（利賀川工業用水道事業）を確保することになっている。ダム建設費の0.66%、7億6,000万円を負担することになる。
- ② しかし、砺波方面への工業用水の給水は、既に平成16年12月から県営の境川ダムに暫定水利権を設定し、砺波市内に浸透池方式による施設が建設され、給水が開始されている。
- ③ 県営境川ダムには、県営西部工業用水道事業の水利権日量30万㎥が設定され、現在の契約水量は日量22万㎥、未だ日量8万㎥の余剰水がある。
- ④ 従って、上記の日量8,200㎥については、暫定水利権を本格水利権に切り替えれば良いだけのことである。境川ダムは県営の事業であり、切り替えは県の判断でできる。利賀ダムによる工業用水の根拠はなくなっている。

5. 利賀ダムの堆砂問題

- ① 利賀ダムが建設される利賀川の上流に、昭和49年に竣工した県営利賀川ダムがあるが、建設から35年目の平成20年度末でダムの堆砂率（堆砂量と計画堆砂量の割合）は95.2%と高い。
- ② 庄川水系は、黒部川水系とならび土砂の崩壊の激しい地域で、既存の各ダムの堆砂率は極めて高い。利賀ダムもこの宿命から逃れられず、50年たたないうちに土砂で埋まってしまう。

6. 平成19年の河川法改正に関連して

- ① この河川法改正で、河川整備における環境との関連が提起され、また河川整備基本方針・整備計画の協議・策定への流域住民の参加が推進されることになった。
- ② しかし、庄川の場合には流域住民の参加について、関係自治体の首長の出席などですまされ、改正法の主旨は生かされたとはいえない。

(H22.4)

県のダム事業見直しの経過と問題点

大規模開発（ダム事業）の抜本的見直しにむけて

無駄と自然破壊につながる大規模開発の見直しが県政の課題となっています。その典型であるダム事業について、ダムに頼らない治水・利水対策を求め、県当局と論争してきました。

ここ数年、ダム事業をめぐる県の姿勢に変化が見え始めています。こうした県の「方針転換」をどのように評価するか。以下にその経過を報告し、抜本的な見直しにむけて問題提起を行います。

百瀬ダム（建設中のダム）の中止を決定

本年9月10日、県河川課は百瀬ダム（一級河川神通川水系山田川上流百瀬川、利賀村地内、治水を主目的に計画）を中止し、今後、山田川・百瀬川の河川整備計画を策定していくことを明らかにしました。

中止の理由として、①ダム地点の基礎岩盤が深く広範囲に劣化していること、右岸斜面にゆるみ岩盤があり崩壊の危険性が高いなどの地質調査に基づく技術的な問題点を上げています。②更に、事業費についてダム建設の場合の440億円に対し、河川改修で対応した場合は270億円で済み、総合的に判断するとダム事業を実施するよりも河川改修単独方式が望ましいとしています。

私たちは、以前から治水を目的とするこのダム建設の前提とされる50年に1回という規模の洪水流量（基本高水流量）の想定は高すぎ、ダムなしで洪水対策を進めることは可能であり建設中止を求めてきていました。440億円の全体事業費も他のダムの例と同じく数倍に膨れ上がることは確実であり、豊かに広がる利賀の国有林などの自然破壊にもつながることを指摘してきました。

今回の事業見直しは時機を失しているとはいえ、現在事業費がついて建設中のダムであり、県の「方針転換」は評価できます。

ただ、昭和60年度から予備調査が開始されて以来今日まで、約15年間で、調査・建設のために約25億円の事業費が費やされています。こうした巨額のムダ使いの責任はどうなるのか、明らかにされないうままです。

また、もっと早い時機にダムによらない河川改修方針に転換していれば、下流域の山田村、婦中町等の洪水・治水対策が進み、地域住民の安心・安全につながったといえます。

早月ダムなど三ダムの河川改修への切り替え

この間に県は、①平成9年に早月ダム（二級河川早月川、滑川市内、洪水調節、発電、水道・工業用水が目的、予備調査昭和44年開始）の建設中止を決めています。

理由は、「調査に着手してから相当長い期間が経過してきており、治水面及び利水面の状況が大きく変化している」とされています。地質調査の結果、ダム建設概算事業費は約1,360億円となり、洪水防御のための身替り堤防建設費が約42億円で済むことなどもダム建設中止の理由とされています。

②平成11年に、片貝川ダム（二級河川片貝川、魚津市内、洪水調節、発電等が目的、予備調査開始昭和54年、建設期間昭和61～平成11年）について、「ダムの必要性や技術的課題などについて、十分検討してきたところ当面休止とする」ことを決定、今後は河川整備計画を策定し洪水対策にあたるとして事実上ダム建設中止（県河川課）の方向を示しました。

③平成12年には、池川ダム（一級河川小矢部川支川池川支川原谷川、城端町地内、洪水調節等が目的、建設期間平成3～12年）についても当面休止（県河川課は、事実上中止を表明）が決定され、今後河川整備計画を策定していくとされています。

④補助ダムの黒川ダム（一級河川神通川支川黒川、大山町地内、洪水調節が目的）は、ダム建設に

必要な用地のうち三分の一にあたる10ヘクターが買収できず暗礁に乗り上げています。

ここでも洪水の確率年を50年として計画、高水流量毎秒200m³が出た時に、ダムで130m³カットし、70m³流れるという形で洪水調節をしようと計画されています。この点について、平成13年6月の県議会建設・企業常任委員会（菅沢質問）で県土木部長は、ダム以外の方式による洪水・治水対策の可能性にふれ、黒川ダム建設の見直しを示唆しました。百瀬ダムと同じ建設中のダムの見直しになります。

百瀬ダムの中止に先駆けた3ダム（早月ダム、片貝川ダム、池川ダム）については、治水目的をかけたダムについても強引に進めるのではなく、河川改修へ切り替えるなど代替案も含めて見直しを図っていることが注目されます。

ここでも必要性もないのに事業を進めてきた責任や、河川改修が後回しにされてきた問題点は残ります。

利賀ダム（直轄ダム）の見直しに踏み込めず

以上のように県土木部関係のダム事業は、近年見直しが進み、現在のところ建設、実施計画調査が進行中のものは、国直轄の利賀ダム、補助ダムの久婦須川ダム（平成14年に完成予定）、黒川ダム（県土木部が今後の見直し示唆）、舟川ダム、湯道丸ダム（平成10年実質的な予算計上を見送り、休工扱いになっている）の5つがあります。

なお、県農地林務部関係のダムでは防災目的の赤江川ダム（山田村地内）が、平成12年に中止され、現在建設等が進行中のものはありません。

この中で国直轄の利賀ダム（一級河川庄川支川利賀川、利賀村地内、洪水調節、工業用水等が目的）は、総事業費が約900億円とされています。しかし、建設費の大幅な増額が見込まれ県負担も300億円を大きく超えることは確実です。このダムは洪水調節等が建設目的とされていますが、ここでも洪水流量の設定値が過去の実績と比べてあまりにも大きすぎます。ダムに頼らない洪水対策、庄川の河川改修などによって充分対応できます。

利賀ダムでは、供給のあてのない日量8,200トンの工業用水が大問題です。利賀ダムによる、砺波市の庄東地域の工業団地に進出する企業などが使う工業用水については、既に地下水で対応することが決まっています。このように利賀ダムの場合、治水の面でも、工業用水についても建設目的自体が根拠を失っています。それでも建設に執着する姿勢については、引き続き厳しく正していかなければなりません。利賀ダムではダムの関連道路の工事が進んでいますが、こうしたダム関連の道路工事は国の補助率が高くなり、大型ダム建設を誘導するしくみとなっています。利賀ダムのような国の直轄事業についても、補助ダムと同様、県の公共事業評価委員会などでその必要性を検討し、抜本的な見直しに踏み込むべきです。巨額の投資で利賀ダムのようなムダなダム建設が進められる限り、県のダム事業の転換は本物とは言えません。

無駄な大規模開発を見直し、福祉や県民生活の財源確保

私たちは、深刻な財政危機の中で、県財政の無駄をなくすこと、また、自然環境の保全といった観点に立って、県議会での論戦や現地調査、県民世論に訴えながらダム問題の取り組みを進めてきました。水道水や農業用水といった利水の面では、実態とかけ離れた過大な需要予測になっていること、ダムの治水目的さえも費用面や環境面から疑問があることを具体的に指摘してきました。

治水対策は総合的な観点が大切です。堤防の補強など河川改修。治水のために森林を保全することなど欠かせません。県のダム事業見直しの中で、河川整備計画での対応が提起されてきていますが、ダム工事優先で、堤防補強など必要な河川改修が後回しにされてきたことが重大な問題です。必要な代替案と地域振興策の推進は急務です。

私たちは今後、建設目的を失った国直轄利賀ダムの見直しに踏み込めない県の問題点を正しながら、無駄や浪費の多い大規模開発の見直し縮小によって、県民の要望の強い福祉や県民生活に関連した対策のための、財源確保にむけて奮闘していきたい。

県内のダム事業の中止・休止状況

平成13年10月29日
河川課
(単位：千円)

	ダム名 〔予備調期間〕 (実調期間) 〔建設期間〕	目的	事業費	
			支出済額	財源内訳
補助	片貝川ダム 〔S54～S60〕 (S61～H11)	・洪水調節 ・流水の正常な機能の維持 ・発電	予備調 32,935 実調 778,130 計 811,065 (調査費)	国 389,065 県 422,000
	池川 生活貯水池 (H3～H12)	・洪水調節 ・流水の正常な機能の維持 ・消流雪用水	建設 679,338 (調査費)	国 339,669 県 339,669
	百瀬ダム 〔S60～H2〕 (H3～H5) (H6～H13)	・洪水調節 ・流水の正常な機能の維持 ・発電 ・消流雪用水	予備調 81,969 実調 200,000 建設 2,205,960 計 2,487,929 (調査費)	国 1,198,168 県 1,280,137 その他 9,624
県単	早月ダム 〔S44～H8〕	・洪水の調節 ・流水の正常な機能の維持 ・発電 ・水道用水 ・工業用水	予備調 127,780 (調査費)	県 127,780

宇奈月ダムの問題点

宇奈月ダム（国直轄ダム、一級河川黒部川、宇奈月地内）は、9年間の調査を経て昭和54年に着工、平成13年10月に完成しました。総事業費1,600億円は当初の3倍以上に膨れ上がっています。うち県負担額は400億円にものぼります。

同ダムの建設目的に上水道供給がありますが、黒部川扇状地は豊富な地下水に恵まれ、関係自治体は「将来を含めて不要」といっているのです。

また、出し平ダムとの連携排砂が黒部川河口沿岸域の漁業被害や環境問題を発生させています。

(H14. 2)

富山県におけるダム建設をめぐる問題

1. 建設目的を失ったダムの問題 —宇奈月ダムと利賀ダム—

ダム建設をめぐる、富山県内でどんな問題が起きているのか。例えば、ダムの建設目的である取水計画自体が根拠を失っているといった問題です。その中で、国直轄の宇奈月ダムについてみると、日量5万4,000tの上水道供給を見込み、県として50億円近くの財政負担で建設が進んでいます。しかし、黒部川扇状地の豊富な地下水に恵まれた新川地域の関係自治体は「水道水の需要は、将来も含めて不要」といっています。県企業局もそのことを認めており、宇奈月ダムの多目的という口実は現実に崩れています。このダムについては、他の目的である洪水調節の面でも洪水調節量は全体のわずか11%弱にすぎず、治水対策は堤防強化で充分との専門家の指摘があります。もう一つの発電については、発電量の実質増加はわずか7,200kwhにしかありません。宇奈月ダムは2000年に完成予定ですが、総事業費約1,600億円は当初の3倍以上に膨れ上がっており、そのうち県負担は約500億円と巨額なものです。

宇奈月ダム事業審議委員会は、ダムの運用の是非はもとより、コスト面を含めてダムに替わる治水対策、発電方法を充分審議せず、審議中も工事を中断しないで、排砂ゲートの運用の決定をすんなり決めました。これでは工事の現状を追認しているとしかいえません。何等、地域住民や専門家の意見にこたえず、ダム建設を強行する不当な姿勢です。こうした動きに追随する県の姿勢も大問題です。

次に、県内もう一つの国直轄の利賀ダムについてですが、ここでも供給にあてのまない日量8,200tの工業用水の建設が進むと指摘されました。

利賀ダムの総事業費は約900億円、県負担額が約300億円となります。県財政の危機、県企業局も未売水や巨額の累積欠損金（赤字）を抱え、経営改善が求められているなかで、このまま漫然とこうしたダムに付き合いを続けるのかが問われています。

2. 休工（足踏み）ダムなどの問題 —片貝川・湯道丸・池川ダムほか—

次に、建設省は98年度予算の概算要求に合わせて、調査段階の全国18ダムの中止・休止を決め、また併せて本県関係の片貝川・湯道丸・池川ダムを含む70ダムについて実質的な予算計上を見送り、休工扱い（足踏みダム）としました。ただ中止決定以外の休止・休工は公共事業費の削減方針を受けて、とりあえず予算編成上のつじつまを合わせた側面が強く、費用対効果、事業の必要性などをめぐって事業評価がどのように行われたのか、ダム事業見直しの理念が見えません。

そこで、本県関係の洪水調節と発電を主目的とした片貝川ダムですが、県は既に「片貝川ダム計画検討会」を発足させ、ダムの必要性や投資効果を検討中です。これまでこのダムについては7億8,000万円が支出されていますが、実施計画調査の結果、ダムの堤体建設予定現場の岩盤が軟弱で事業費が当初の318億円を大きく上回り1,000億円台になることが予測されています。また、治水面では当初上昇すると予想された河床が逆に一部で低下し、洪水などの危険はむしろ減っているといわれます。さらに、電源開発では工事費の上昇で採算性が疑問視されています。下流の漁協からは建設反対の陳情もでて、環境面からの危惧も強く出されています。片貝川ダムについては、これだけの材料がそろっているのですから、県の「計画検討会」は取りまとめを急ぎ、できるだけ早い時期に早月川ダムと同じように建設中止の結論を出すべきです。

次に、湯道丸ダムは、洪水調節と消流雪用水、河川流量維持などのため、平成4年から2億6,000万円を計上して事業が進められています。これも地盤が軟弱であることなどから、事業費が当初の見込み額147億円を超える可能性が強く、治水対策も他の方法で充分との見方があります。

また、生活貯水ダムの池川ダムは平成3年から地質調査が始まり、平成9年度までに5億2,000万円もの事業費が投じられていますが、やはり地盤が軟弱で事業費が当初見込み額の48億円を上回る可

能性が出ています。以上のように、今回「休工」扱いとされた湯道丸・池川ダムについては、両方で既に10億円近くの事業費が費やされていますが、それぞれ地盤が軟弱なため大幅な事業費の増加が見込まれて、治水対策なども他の方法で充分といわれます。これらのダム計画についても早く中止の結論を出すべきです。これらの「休工」ダムについて、土木部は「財政状況がよくなれば、復活することを期待する」との見解のようですが、不見識もはなはだしいといわなければなりません。

県営の他のダムも、例えばダム建設地点の地盤等の問題で事業費の増加が続き、上流からの土砂の流入で今から堆砂の進行が懸念される八尾町の久婦須川ダム。これも地盤の問題で建設費が膨大となり、治水面でも疑義があります。また、必要性そのものが問われる利賀村の利賀ダム。ダム建設に必要な広大な用地の買収に地権者の不同意で手をつけられない大山町の黒川ダムなどがあります。

農林水産部関係でも、かんがい用水の需要がなく建設の根拠がなくなった氷見市の八代仙ダム。防災上の必要性が問われ、必要な用地買収が暗礁に乗り上げている山田村の赤江川ダムがあります。これら建設中、調査中のダムにもそれぞれ巨額の事業費が費やされていることはいうまでもありません。

3. 建設費・堆砂などの問題

ダム建設には、莫大な事業費がかかります。県の資料によると、土木部の治水・利水ダムだけみても、完成している県営13ダムの事業費総額は、約1,393億円。これに対して、建設中6ダムの現時点の事業費合計は、約1,184億円。1ダム当たり事業費は、2倍以上になっています。

ダムの事業費は、地質などによるダム工法の見直しなどで設計・計画変更が再々あり、どこでも大幅に増大しています。久婦須川ダムは当初の317億円が425億円に、直轄ダムの宇奈月ダムは当初の3倍を超える事業費となって、利賀ダムと合わせた直轄ダムに対する県の負担は1,000億円を超えることは明らかです。県の財政危機の中で、こうした巨額の建設費による財政圧迫は深刻な問題です。

13の県営ダムの土砂の堆積状況を見ると、堆積量が計画堆砂量の50%を越えるところが多く、既に70~80%を越えるところも出て、治水上の問題が危惧されています。ダムは百年は機能するように設計されているといわれますが、実際には予想以上に寿命は縮まり万能ではないのです。

河川の自流水が弱まり、下流の河口の浸食をもたらすなど自然体系の破壊にもつながっています。その代表例が出し平ダムの排砂など黒部川の現状です。

熊野川ダムの開発にみられるような根拠のない水の過大な需要見積りなど、水資源開発は抜本的な見直しをせまられています。治水などについてはダムに代わる事業手法、費用対効果を分かりやすく提示する必要があります。

(H10. 5)

参考

宇奈月ダム建設費急増



宇奈月ダムは、重方式コンクリート形式で治水、上水道供給、発電の多目的。県内初の建設省直轄ダムで、堤高九十七メートル、堤長百九十九メートル、総貯水量二千四百七十万立方メートル。下流右岸に関西電力宇奈月発電所を建設し、最大二万キロワットを発電。魚津市以東の二市三町に日量最大五千八百トンの水道水を供給する。

昭和五十四年、事業費約五百億円に建設に着手。平成元年、約千六十八億円に変更、今回さらに五百三十二億円を増額し約千六百億円とした。完成年次も前回の平成九年度

黒部川の宇奈月温泉上流で建設中の宇奈月ダム建設事業費が二度目の変更をする。約一千六百億円という事業費は、当初(昭和五十五年)の三倍以上、前回変更(平成元年)の一・五倍に膨らんだ。災害補修が主因だが、事業費増は県負担金にも跳ね返る。県議会予算特別委員会で菅沢裕明氏(社会)が「財政運営に支障ないか」とたずね、県側も「計画的な財政には、やや、そぐわない」と答弁。大型公共事業のあり方に一石を投じた。

(政治部・松井裕記者)

計画的財政運営に影響

将来見据える視点必要

から十一年度に延びている。単価、人件費の高騰などには、集中豪雨で地下水位が急上昇。県負担は、五十四年度が一億二千四百万円、本体管工し一回の事業費変更の主な理由と可能。(補修などのため事業費増や県負担は)やむを得ないとした。今昇したためとし、「予側は不均衡だ」との見解を示した。しかし、菅沢氏は「全国ではダムの基本設計に係わる部分の変更で大幅な増額例は多いが、宇奈月ダムは違う。伸び率も全国に例がない」と指摘。結果的に負担増を県や議会が追認する形となる事業費変更方法や時期にも「もっとやり方があるのではないかと迫った。

中沖知事は、予測不可能な災害が原因として対策費用を県や県、利水者が共同で負担するのはやむを得ないとしたが「事業費の増額は県の負担増を伴う。計画財政を考えると、いろいろな思いつきがある。国に対しては、できる限りの事業費の枠内でダムを完成させるよう要望していきたい」と述べた。

昨年四月、宇奈月ダムを超える規模の利賀ダム建設に向け工事事務所が設置された。平成二十年の完成目標だが、県は建設事業の財政面にも将来を見据える視点が求められる。

た六十二年度が二十億二千九百万円、六年度が二十九億三千三百万円。七年度は三十三億五千万円を計上している。県側は、長期にわたる事業で物価上昇などによる資材費で物価上昇などによる資材費が、平成二年九月の台風19号に伴い、宇奈月ダムは違う。伸び

資料⑤

庄川水系河川整備計画の進捗状況

1 庄川水系河川整備計画での利賀ダム事業の位置づけについて

『庄川水系河川整備計画については、戦後最大規模の洪水を安全に流すことを目標に、平成20年度から概ね30年間に実施する河川整備の内容が定められている。

具体的には、150年に1回程度発生する洪水に対応するために計画されている利賀ダムを整備するにより、洪水時の水位を一定程度低下させるとともに、高さや幅が不足する箇所ので防整備や治水上のネックとなっている和田川の合流点処理、新庄川橋等の架け替え等を行うこととされている。』

2 庄川水系河川整備計画に位置づけられる河川改修事業の内容について

○事業期間 平成20年度から概ね30年間

○整備内容 ・堤防整備
 ・急流河川対策
 ・支川合流点処理（和田川）
 ・横断構造物の改築（新庄川橋・万葉線橋梁の架替え）

3 同事業予算の執行状況について

○全体事業費 約386億円

○事業費の推移

年 度	事業費（百万円）
H20	701
H21	687
H22	488
H23	895
H24	3,080
H25	1,325
H26	1,135
H27	1,150
H28（見込み）	1,224
計	10,685

資料⑥

富山県内の中止・休止ダム事業の状況

(県河川課 H28.10)

ダム名 [予備調期間] (実調期間) (建設期間)	目的	事業費(百万円)			中止・休止の理由
		建設採択時 (当初)	支出 (～H15)	済額 財源内訳	
早月ダム [S44～H8] H8 中止 滑川市	・洪水調節 ・流水の正常な機能の維持 ・発電 ・水道用水 ・工業用水	—	予備調 128	県 128	地質上の課題が判明しダム方式よりも河川改修方式が経済性の観点から有利であるため。
片貝川ダム [S54～S60] (S61～H11) H12 当面休止 H15 中止 魚津市	・洪水調節 ・流水の正常な機能の維持 ・発電	—	予備調 33 実調 778 計 811	国 389 県 422	地質上の課題が判明しダム方式よりも河川改修方式が経済性の観点から有利であるため。 河川整備基本方針の策定(H14.4)、河川整備計画の策定(H15.5)により、ダム計画は正式に「中止」。
池川生活貯水池 (H3～H12) H12 当面休止 南砺市 (旧城端町)	・洪水調節 ・流水の正常な機能の維持 ・消流雪用水	4,800	建設 679	国 339.5 県 339.5	地質上の課題が判明しダム方式よりも河川改修方式が経済性の観点から有利であるため。
百瀬ダム [S60～H2] (H3～H5) (H6～H13) H13 当面休止 H22 中止 南砺市 (旧利賀村)	・洪水調節 ・流水の正常な機能の維持 ・発電 ・消流雪用水	40,000	予備調 82 実調 200 建設 2,257 計 2,539	国 1,228 県 1,301 その他 10	地質上の課題が判明しダム方式よりも河川改修方式が経済性の観点から有利であるため。 河川整備計画の策定(H22.10)により、ダム計画は正式に「中止」。
黒川ダム [S49～S54] (S55～S59) (S60～H14) H14 当面休止 H17 中止 富山市 (旧大山町)	・洪水調節 ・流水の正常な機能の維持	14,700	予備調 12 実調 230 建設 4,179 計 4,421	国 2,520 県 1,901	付近に適切な原石山が無く、原石の採取に多額の費用を要することが判明し、黒川ダム建設方式よりも熊野川ダム再開発方式が経済性の観点から有利であるため。 河川整備計画の策定(H17.6)により、ダム計画は正式に「中止」。
湯道丸ダム [S60～H3] (H4～H14) H14 当面休止 小矢部市	・洪水調節 ・流水の正常な機能の維持 ・消流雪用水	—	予備調 60 実調 380 計 440	国 194 県 246	地質上の課題が判明しダム方式よりも河川改修方式が経済性の観点から有利であるため。

資料⑦

富山県土木部所管ダムの堆砂状況

(県河川課 H28. 3 末)

ダム名	竣工年 (西暦)	経過年数 (2015年時点)	目的	総貯水容量 (a) (千m3)	堆砂容量 (b) (千m3)	堆砂量 (d) (千m3)	堆砂率 (d/b) (%)
室牧ダム	1961	54	F.N.P	17,000	3,500	2,829	80.8%
上市川ダム	1964	51	F.N.P	4,850	1,350	1,219	90.3%
和田川ダム	1967	48	F.A.W.I.P	3,070	750	396	52.8%
利賀川ダム	1974	41	F.P	2,700	1,350	1,271	94.1%
白岩川ダム	1974	41	F.N.W	2,200	500	432	86.4%
子撫川ダム	1978	37	F.N.W	6,600	600	255	42.5%
角川ダム	1978	37	F.N	1,550	400	168	42.0%
熊野川ダム	1984	31	F.N.P	9,100	2,500	599	24.0%
上市川第二ダム	1985	30	F.N.P	7,800	3,100	1,915	61.8%
朝日小川ダム	1990	25	F.N.P	5,280	1,700	582	34.2%
布施川ダム	1992	23	F.N.S	1,350	350	142	40.6%
城端ダム	1992	23	F.N.S	3,000	600	287	47.8%
境川ダム	1993	22	F.A.W.I.P.S	59,900	3,800	1,532	40.3%
大谷ダム	1998	17	F.N.S	325	125	1	0.8%
久婦須川ダム	2002	13	F.N.P.S	10,000	3,100	673	21.7%
舟川ダム	2012	3	F.N.S	600	240	25	10.4%

※目的欄の記号 F:洪水調節 N:流水の正常な機能の維持 A:特定かんがい W:水道用水
I:工業用水 P:発電 S:消流雪用水

※堆砂率 : ダムの堆砂容量に占める堆砂量の割合

※有効貯水容量内堆砂率 : ダムの有効貯水容量に占める堆砂量の割合

ダムの容量配分図

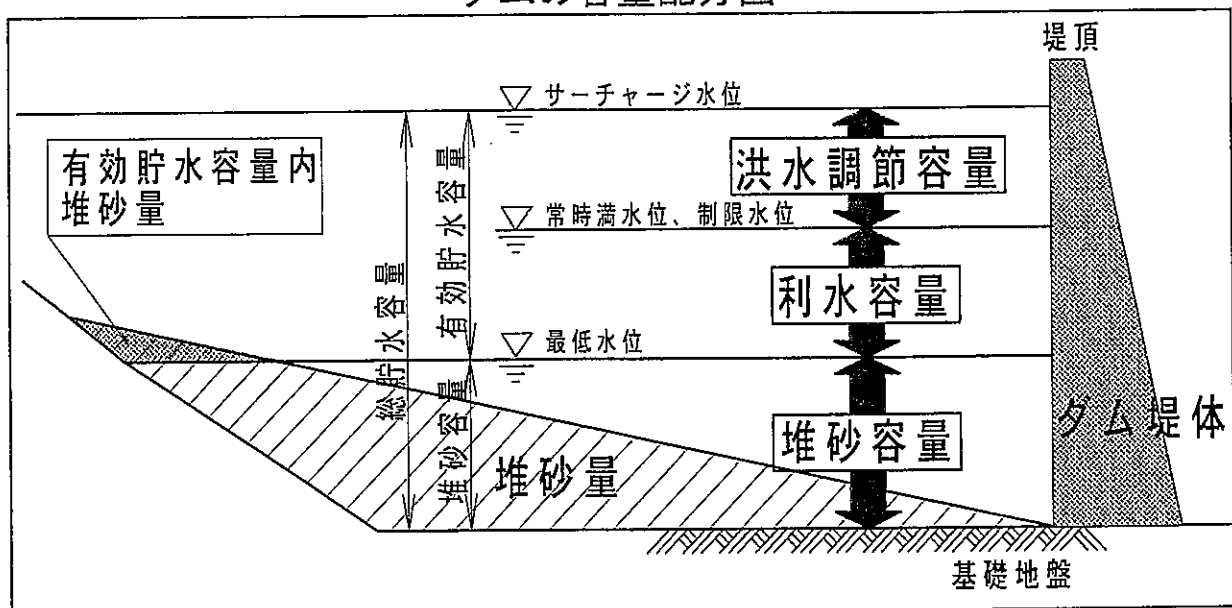

(平成28年度政務活動費) 調査研究・研修 活動実績報告書

度

富山県議会社民党・無所属議員会

整理番号	平成29年-2-12
議員名	菅 沢 裕 明

用途項目	調査研究費	研修費	公聴広報費	要請陳情等活動費	会議費	資料作成費(資料購入費)	事務所費	事務費	人件費	この頁の合計額 (A)+(B)	円	
活動日・支出日	平成29年 2 月 27 日											
場 所・支出先	東京都新宿区 (株) 自治体研発社											
活動の概要・支出目的	書籍代											
上記活動に要した経費	鉄道・バス	タクシー	航空機	自家用車 @37円× km	有料道	駐車場	宿泊料	食事代	会費	その他	活動費計(B)	円
											2,608	円
										(A)	2,608	円
											活動費計(B)	0

《領収書貼付枠》(原則、領収書を徴し、重ならないように貼付すること。枠内に貼付しきれない場合は、別紙に整理すること。)

935-0005
水見市栄町6-57
菅沢裕明 様

請求書

株式会社 自治体研究社
162-8612
東京都新宿区矢来町123
矢来ビル4F
TEL03-3235-5941 FAX03-3235-5933
代表取締役 福島 誠

下記の通り請求申し上げます。

合計金額 ¥2,608-

ご利用明細票

お取扱日	店番	取扱番号
29-02-27	32185	A93120009
取扱店	トヤマケンヂョウナイ	
払込口座	00130-5 148857	
払込金額	*2,608料金 *0	
振替受付票		
払込みの証拠となるものは、消費税込で保存して下さい。		
料金は、消費税等が含まれています。(ゆうちょ銀行)		
入金額	*3,000	
おつり	*392	
新生活応援キャンペーン実施中！ 詳しくは、貯金窓口へ。		

印紙税申告納
付につき廻町
税務署承認済

No.	品名	数量	単位	単価	正味	金額(税込)	摘要
31604	人口減少と地域の再編	1		1,350	1,000	1,458	
31501	市町村から国保は消えない	1		926	1,000	1,000	
11001	送料(単行本)	1		150	1,000	150	
		合計	3冊	2,426		182	2,608

お客様コード	伝票発行日	伝票番号	区分	担当者名
132351412150	2017/02/21	00007197	掛売上	

(平成28年政務活動費) 調査研究・研修 活動実績報告書

富山県議会社民党・無所属議員会

整理番号	平成29年-2-13
議員名	菅 沢 裕 明

用途項目	調査研究費	研修費	公聴広報費	要請陳情等活動費	会議費	資料作成費	資料購入費	事務所費	事務費	人件費	この頁の合計額 (A)+(B)	円
活動日・支出日	平成29年 2 月 27 日											
場 所・支出先	高岡市福田43 文苑堂福田本店											
活動の概要・支出目的	書籍代											
上記活動に要した経費	鉄道・バス	タクシー	航空機	自家用車 @37円× km	有料道	駐車場	宿泊料	食事代	会費	その他	(A)	3,650
												活動費計(B)
												0

《領収書貼付枠》(原則、領収書を徴し、重ならないように貼付すること。枠内に貼付しきれない場合は、別紙に整理すること。)

定価カード

電子文芸実業社

BUN EN DO

文芸堂
福田本店
高岡市福田4-3
0766-27-7800

2017年02月27日(月) 19:33

9784480069399 1920236007804

外 教養新書
単価 ¥780 × 1点 ¥780

9784000611855 1920036026005
外 人文科学
単価 ¥2,600 × 1点 ¥2,600

小計 ¥3,380
外税対象額 2点 ¥3,380
税率 8.0% 消費税等 ¥270
合計 ¥3,650
お預り ¥10,000
お釣り ¥6,350

アルバイト募集中!
時間帯は16:00~24:30の間で4~6時間
詳しくはスタッフまでお尋ねください。

担当者: [REDACTED] 0018-0002 [15]

#138383



ちくま新書注文カード

書店・取次店名

売上カード



岩波書店

061185

山下 祐介

「復興」が奪う地域の未来

ISBN4-00-061185-2 C0036 ¥2600E

定価 (本体2600円+税)

冊 慎 泰俊 著
ちくま新書 123
ルポ 児童相談所

(本体780円)
筑摩書房



9784480069399

ISBN978-4-480-06939-9

C0236 ¥780E

(平成28年政務活動費) 調査研究・研修 活動実績報告書

年度

富山県議会社民党・無所属議員会

整理番号	平成29年-2-14											
議員名	菅 沢 裕 明											
用途項目	調査研究費	研修費	公聴広報費	要請陳情等活動費	会議費	資料作成費	資料購入費	事務所費	事務費	人件費	この頁の合計額 (A)+(B)	
活動日・支出日	平成29年 2月 28日											
場所・支出先	県議会社民党・無所属議員会控室											
活動の概要・支出目的	県教員養成委員会の研修(県政推進)											
上記活動に要した経費	鉄道・バス	タクシー	航空機	自家用車 @37円×72km	有料道	駐車場	宿泊料	食事代	会費	その他	(A)	活動費計(B)
				2,664								0

《領収書貼付枠》(原則、領収書を徴し、重ならないように貼付すること。枠内に貼付しきれない場合は、別紙に整理すること。)

(平成28年政務活動費) 調査研究・研修 活動実績報告書

年度

富山県議会社民党・無所属議員会

整理番号	平成29年-2-15
議員名	菅沢 裕明

用途項目	調査研究費	研修費	公聴広報費	要請陳情等活動費	会議費	資料作成費	資料購入費	事務所費	事務費	人件費	この頁の合計額 (A)+(B)	口	
活動日・支出日	平成29年 2 月 30 日												
場 所・支出先	水見市伊勢大町 北陸中日・朝日新聞・毎日新聞 水見中央級英店												
活動の概要・支出目的	新聞紙代												
上記活動に要した経費	鉄道・バス	タクシー	航空機	自家用車 @37円× km	有料道	駐車場	宿泊料	食事代	会費	その他	(A)	10,754	
												10,754	
												活動費計(B)	0

《領収書貼付枠》(原則、領収書を徴し、重ならないように貼付すること。枠内に貼付しきれない場合は、別紙に整理すること。)

領 収 証

菅沢裕明 様

2017年 2月分
お問合せ先 28
(1) 70.00集金

経 理 名	部 数	金 額	備 考	合 計 金 額
北陸中日新聞	1	2,988		10,754
朝日新聞	1	3,093		
アエラ	1	1,580	何れも領収書欄をごさい 表を、上記の金額正に 領収致しました。	
毎日新聞	1	3,093		

購読料は口座振替が大変便利です。
手続きは簡単です。是非ご利用下さい。
北陸中日新聞・朝日新聞
毎日新聞・産経新聞
水見中央販売店
水見市伊勢大町2-5-5
TEL72-1550/FAX72-1551



(平成28年政務活動費) 調査研究・研修 活動実績報告書

整理番号 平成29年-2-16

富山県議会社民党・無所属議員会

議員名 菅沢 裕明

使途項目	調査研究費	研修費	公聴広報費	要請陳情 等活動費	会議費	資料作成費	資料購入費	事務所費	事務費	人件費	この頁の合 計額 (A)+(B)	頁 数
活動日・支出日	平成29年 2月 30日											
場所・支出先	氷見市幸町 富山新聞 氷見北部販売所											
活動の概要・ 支出目的	新聞紙代											
上記活動 に要した経 費	鉄道・バス	タクシー	航空機	自家用車 @37円× km	有料道	駐車場	宿泊料	食事代	会費	その他	(A)	3,072
												活動費計(B)
												0

《領収書貼付枠》(原則、領収書を徴し、重ならないように貼付すること。枠内に貼付しきれない場合は、別紙に整理すること。)

氷見新聞 領収証
菅沢 裕明様

2017年 2月分
(4) 20,000集金
お問合せNo. 486

部 数	部 数	金 額	備 考	合 計 金 額
富山新聞	1	3,072		3,072

毎度ご購読、まことに
ありがとうございます。
金額には消費税が
含まれています。

毎度ご購読有難うございます。
上記の金額正に領収致しました。

富山新聞氷見北部販売所
星野新聞店

氷見市幸町 2-33
TEL 0766-722266 領収

(平成28年政務活動費) 調査研究・研修 活動実績報告書

富山県議会社民党・無所属議員会

整理番号	平成29年-2-17
議員名	菅沢 裕明

用途項目	調査研究費	研修費	公聴広報費	要請陳情等活動費	会議費	資料作成費	資料購入費	事務所費	事務費	人件費	この頁の合計額 (A)+(B)
活動日・支出日	平成29年 2月 30日										
場所・支出先	氷見市柳田(株)よみうりエコ-氷見営業所										
活動の概要・支出目的	新聞社代										
上記活動に要した経費	鉄道・バス	タクシー	航空機	自家用車 @37円× km	有料道	駐車場	宿泊料	食事代	会費	その他	活動費計(B)
											6,763
											6,763
											0

《領収書貼付枠》(原則、領収書を徴し、重ならないように貼付すること。枠内に貼付しきれない場合は、別紙に整理すること。)



読売新聞 領収書

区域009 全戸0044 お問合せNo 04907

お名前 菅沢 裕明 様
栄町6-57

29年 2月 分
締 日

読売新聞朝刊
2 日本経済新聞
3

部数 金額
1 3,093
1 3,670
◇左記の通り領収しました

合計 6,763円 領収日 年 月 日



(株)よみうりエコ-氷見営業所

〒935-0031 氷見市柳田990-2

TEL 0766-91-8211

代表取締役社長 戸高 実



領収印

(平成28年度政務活動費) 調査研究・研修 活動実績報告書

富山県議会社民党・無所属議員会

菅 沢 裕 明

整理番号 平成29年-2-18

用途項目	調査研究費	研修費	公聴広報費	要請陳情等活動費	会議費	資料作成費	資料購入費	事務所費	事務費	人件費	この頁の合計額 (A)+(B)	1934
活動日・支出日	平成29年2月30日											
場所・支出先	高岡市五福 殿克店 山内信人											
活動の概要・支出目的	新聞紙代											
上記活動に要した経費	鉄道・バス	タクシー	航空機	自家用車 @37円× km	有料道	駐車場	宿泊料	食事代	会費	その他	(A)	1,934

《領収

新聞購読券 領収証

菅次 裕明様

ご購読ありがとうございます。
下記金額を正に領収いたしました。

2017年2月分 領収日 月 日

領収金額 ¥1,934

品名	数量	定価(税込)	金額
聖教新聞	1	1,934	1,934



合は、別紙に整理すること。

販売店 山内 信人
住所 高岡市五福町7-16
TEL 0766-20-0420 FAX 0766-20-0422
お申込№ 16015-00855(058) - 2

(平成28年政務活動費) 調査研究・研修 活動実績報告書

整理番号 平成29年-3-1

富山県議会議社民党・無所属議員会

議員名 菅 沢 裕 明

用途項目	調査研究費	研修費	公聴広報費	要請陳情等活動費	会議費	資料作成費	資料購入費	事務所費	事務費	人件費	この頁の合計額 (A)+(B)	この頁の合計額 (A)	この頁の合計額 (B)
活動日・支出日		平成29年 3 月 2 日									2664		2664
場所・支出先		県議会議社民党・無所属議員会控室											
活動の概要・支出目的		県経営管理部署統計調査課環境博覧会記録調査費から、県民所得に関する統計資料について説明											
上記活動に要した経費		鉄道・バス	航空機	自家用車 @37円 x 72 km	有料道	駐車場	宿泊料	食事代	会費	その他			活動費計(B)
				2664									0

《領収書貼付枠》(原則、領収書を徴し、重ならないように貼付すること。枠内に貼付しきれない場合は、別紙に整理すること。)

(平成28年政務活動費) 調査研究・研修 活動実績報告書

富山県議会社会民主党・無所属議員会

整理番号	平成29年-3-2
議員名	菅 沢 裕 明

使途項目	調査研究費	研修費	公聴広報費	要請陳情等活動費	会議費	資料作成費	資料購入費	事務所費	事務費	人件費	この頁の合計額 (A)+(B)
活動日・支出日	平成29年 3 月 6 日										
場所・支出先	県議会社会民主党・無所属議員会控室										
活動の概要・支出目的	県厚生部健康課大田浩男課長から県の健康促進戦略-健康寿命日本一をめぐる実践29年度について、教員を受け、喜載(調査)										
上記活動に要した経費	鉄道・バス	タクシー	航空機	自家用車 @37円× 72km	有料道	駐車場	宿泊料	食事代	会費	その他	活動費計(B)
				2664							0
											2664
											(A)
											2664

《領収書貼付枠》(原則、領収書を徴し、重ならないように貼付すること。枠内に貼付しきれない場合は、別紙に整理すること。)

(平成28年度政務活動費) 調査研究・研修 活動実績報告書

整理番号 平成29年-3-3

富山県議会社民党・無所属議員会

議員名 菅 沢 裕 明

用途項目	調査研究費	研修費	公聴広報費	要請陳情等活動費	会議費	資料作成費	資料購入費	事務所費	事務費	人件費	この頁の合計額 (A)+(B)
活動日・支出日	平成29年 3 月 7 日										
場所・支出先	卯文堂書店 高岡射水店										
活動の概要・支出目的	文果代(タブルクリンク)										
上記活動に要した経費	鉄道・バス	タクシー	航空機	自家用車 @37円× km	有料道	駐車場	宿泊料	食事代	会費	その他	(A)
											3,093
											3,093
											0

《領収書貼付枠》(原則、領収書を徴し、重ならないように貼付すること。枠内に貼付しきれない場合は、別紙に整理すること。)

MEBUNDO

卯文堂書店 高岡射水店
Tel : 0766-82-1840
2017/03/07(火) 18:40
担当: [Redacted]
領収書貼付

4901681501014
4901681329038
4902787005949
4902787020386
4902787020119
4901480406046
4901681329038
49177015
*3,093
*3,093
*229
(お買上げ点数 18)

レシートNo. 00346845 店 4204-03
000042040300346845

(平成28年度政務活動費) 調査研究・研修 活動実績報告書

整理番号 平成29年-3-4

富山県議会社民党・無所属議員会

議員名 菅 沢 裕 明

用途項目	調査研究費	研修費	公聴広報費	要請陳情等活動費	会議費	資料作成費	資料購入費	事務所費	事務費	人件費	この頁の合計額 (A)+(B)	円
活動日・支出日	平成29年 3 月 9 日											2,950
場所・支出先	東京都文京区 (株)七の森書館											
活動の概要・支出目的	委託代											2,950
上記活動に要した経費	鉄道・バス	タクシー	航空機	自家用車 @37円× km	有料道	駐車場	宿泊料	食事代	会費	その他	(A)	活動費計(B)

《領収書貼付枠》(原則、領収書を徴し、重ならないように貼付すること。枠内に貼付しきれない場合は、別紙に整理すること。)

請求書



(株)七田森書館
〒113-0033 東京都文京区本郷3-13-3 三富ビル

菅沢 裕明 殿
(1000158)

下記の通り請求申し上げます。

金額合計	2,500
消費税	200
送料	250
請求合計	2,950

書籍コード	書籍名	部数	金額
1768	地方自治のあり方と原子力	1	2,500
	合計	1	2,500
	消費税		200
	送料		250
	請求合計		2,950

ご利用明細票

お取扱日	店番	取扱番号
29-03-09	32185	A93110008
取扱店	トヤマカンチャヨウナイ	
払込口座	00170-1 37996	
払込金額	*2,950 料金	
振替受付票		
振替 00170 1 37996 株式会社 七田森書館 〒113-0033 東京都文京区本郷3-13-3 銀行 三井住友銀行 支店 文京区本郷支店 口座 普通預金 口座番号 00170-1 37996 振替手数料 *50 合計 *3,000		
私込みの証拠となるものは、大切に保管して下さい。消費税等は含まれています。 (ゆうちょ銀行)		
入金額	*3,000	
おつり	*50	
新生活応援キャンペーン実施中！ 詳しくは、貯金窓口へ。		

印紙税申告納付につき廻り税務署承認済

菅沢 裕明 殿

出版社記号 8228
 取引コード 5684
 取引条件 (1000158)

伝票No 170356738
 納品年月日 17年03月07日
 請求日

処理印

(株)七田書店
 〒113-0033 東京都文京区目黒3-13-3 三富ビル
 TEL 03-3818-9311 FAX 03-3818-9312

コード	書名・雑誌	部数	本体金額	正味	正味金額	献本数
1768	ISBN 978-4-8228-1768-8 地方自治のあり方と原子力	1	2,500	100	2,500	
部数合計		1	2,500		2,500	
消費税		200		250		
合計					2,950	

2017年3月7日

菅沢 裕明 様

この度は、書籍のご注文をいただき有難うございました。

ご注文の書籍をお送りしますので、ご査収下さい。

尚、弊社では書籍代金の他に、発送手数料(250 円)をいただいておりますので、ご了承下さい。

同封しました郵便振替用紙をご利用の上、郵便局にてお支払いいただきますようお願い致します。

今後とも何卒よろしくお願い申し上げます。

七つ森書館

(平成28年政務活動費) 調査研究・研修 活動実績報告書

整理番号	平成29年-3-5
議員名	菅 沢 裕 明

富山県議会社民党・無所属議員会

用途項目	調査研究費	研修費	公聴広報費	要請陳情 等活動費	会議費	資料作成費	資料購入費	事務所費	人件費	この頁の合 計額 (A)+(B)	円	
活動日・支出日	平成29年 3 月 10 日											
場 所・支出先	高岡市内免 日本共産党 呉西地区委員会											
活動の概要・ 支出目的	新南延代											
上記活動 に要した経 費	鉄道・バス	タクシー	航空機	自家用車 @37円× km	有料道	駐車場	宿泊料	食事代	会費	その他	(A)	円 44,320
												活動費計(B)
												0

《領収書貼付枠》(原則、領収書を徴し、重ならないように貼付すること。枠内に貼付しきれない場合は、別紙に整理すること。)



菅 沢 裕 明 様

新聞雑誌名 部数 金額
 日刊「しんぶん赤旗」 1 3,497
 「しんぶん赤旗」日曜版 1 823

領 収 書 4,320 円

2017 年 2 月分

上記の金額にしがにいたしました。
 ありがとうございます。
 高岡市内免2丁目7番13号

日本共産党
 呉西地区委員会
 TEL: 0766-23-3281

領 収 日 3/10 投 書

(平成28年政務活動費) 調査研究・研修 活動実績報告書

富山県議会社会民主党・無所属議員会

整理番号	平成29年-3-6
議員名	

用途項目	調査研究費	研修費	公聴広報費	要請陳情等活動費	会議費	資料作成費	資料購入費	事務所費	事務費	人件費	この頁の合計額 (A)+(B)	〃 (A)	〃 (B)
活動日・支出日	平成29年 3月 13日												
場所・支出先	県議会社会民主党・無所属会控控室												
活動の概要・支出目的	県教育委員会小中学校課 金谷真調室から、次期学習指導要領改訂案について説明を受け、県議教育の進め方を伺う。(同政調査)												
上記活動に要した経費	鉄道・バス	タクシー	航空機	自動車 @37円×72km	有料道	駐車場	宿泊料	食事代	会費	その他			活動費計(B)
				2,664									0

《領収書貼付枠》(原則、領収書を徴し、重ならないように貼付すること。枠内に貼付しきれない場合は、別紙に整理すること。)

(平成28年政務活動費) 調査研究・研修 活動実績報告書

整理番号 平成29年-3-7

富山県議会社民党・無所属議員会

議員名 菅 沢 裕 明

用途項目	調査研究費	研修費	公聴広報費	要請陳情等活動費	会議費	資料作成費	食料購入費	事務所費	事務費	人件費	この頁の合計額 (A)+(B)
活動日・支出日	平成29年 3 月 25 日										
場所・支出先	高岡市福田43 文苑堂福田本店										
活動の概要・支出目的	書 籍 代										
上記活動に要した経費	鉄道・バス	タクシー	航空機	自家用車 @37円 x km	有料道	駐車場	宿泊料	食事代	会費	その他	活動費計(B)
	(A)										2,290
	(A)+(B)										2,290

《領収書貼付枠》(原則、領収書を徴し、重ならないように貼付すること。枠内に貼付しきれない場合は、別紙に整理すること。)



文芸堂福田本店
高岡市福田4-3
0766-27-7800

2017年03月25日 (土) 11:59

9784005008483 1920233008804 外 教養新書 ¥880 × 1点 ¥880
 9784022737069 1920233007609 外 単冊 ¥760 × 1点 ¥760
 9784000083866 1920336004802 外 単冊 ¥480 × 1点 ¥480

小計 ¥2,120
 外税対象額 ¥2,120
 税率 8.0% 消費税等 ¥170
 合計 ¥2,290
 お預り ¥10,000
 お釣り ¥7,710

会員NO 2002100552210
 発行ポイント 50
 現在累積ポイント 918

アルバイト募集中！
 時間帯は16:00~24:30の間で4~6時間
 詳しくはスタッフまでお尋ねください。

担当者: [REDACTED] 0018-0002 [15]
 #145313



売上カード



岩波書店

Jr. 500848

井手英策
 岩波シニア新書 848
 財政から読みとく日本社会

定価 (本体 880円 + 税)

ISBN4-00-500848-8 C0233 ¥880E

売上伝票

注文 月 日

朝日新聞出版
 柴田悠著 朝日新書 686
 子育て支援と経済成長

定価 [本体760円] + 税
 ☆この緑色で囲まれたスリッパ(グリーン)返品期限を設けていません。長期間ご販売ください。

BBBN4-02-273706-9 C0233 ¥760E

売上カード



岩波書店

009386

保海 坂渡 展雄 一人
 岩波ブックレット 686
 共謀罪とは何か

定価 (本体 480円 + 税)

ISBN4-00-009386-X C0336 ¥480E

(平成28年政務活動費) 調査研究・研修 活動実績報告書

年度

富山県議会社民党・無所属議員会

整理番号	平成29年-3-8
議員名	菅沢裕明

用途項目	調査研究費	研修費	公聴広報費	要請陳情等活動費	会議費	資料作成費	資料購入費	事務所費	事務費	人件費	この頁の合計額 (A)+(B)	戸	
													活動日・支出日
活動日・支出日	平成29年 3月 25日												
場所・支出先	氷見市伊勢大町 七陸中・朝日新聞氷見中央専売所												
活動の概要・支出目的	県議会活動報告新聞紙取上げ料												
上記活動に要した経費	鉄道・バス	タクシー	航空機	自家用車 @37円× km	有料道	駐車場	宿泊料	食事代	会費	その他			
											(A)	2,862	
												活動費計(B)	0

合は、別紙に整理すること。

領収証

No. _____

菅沢裕明 様

平成29年3月25日

★¥2,862-

但 B3ニフ柳チラシ推し手致料として

上記正に領収いたしました 北陸中日新聞・朝日新聞

氷見中央専売所
代表 大町将大

〒935-0015 氷見市伊勢大町2-5-5

TEL 0766-72-1550

内訳

税抜金額

消費税額等(%)

請求書

平成 29年 2月 20日

菅沢 裕明 様

北陸中日新聞・朝日新聞

氷見中央専売所
代表 大町 将大
氷見市伊勢大町2-5-5
TEL 0766-72-1550
FAX 0766-72-1551

下記の通り、ご請求申し上げます

御請求金額 ￥2,862

銘柄	単価	枚数	金額(税込)	摘要
県議会活動報告				
2/5 B3二つ折りチラシ折込手数料	5	530	2,862	
合計			2,862	

【お振込先】

◇北陸銀行 氷見支店 普通 6057074

オオマチ マサヒロ

北陸中日新聞 氷見中央専売所 大町 将大

(平成28年政務活動費) 調査研究・研修 活動実績報告書

年度

富山県議会社民党・無所属議員会

整理番号	平成29年-3-9
議員名	菅 沢 裕 明

用途項目	調査研究費	研修費	公聴広報費	要請陳情等活動費	会議費	資料作成費	資料購入費	事務所費	事務費	人件費	この頁の合計額 (A)+(B)	円
活動日・支出日	平成29年 3 月 27 日 ~ 3 月 29 日											
場 所・支出先	沖縄県島尻郡久米島町											
活動の概要・支出目的	久米島町における「海洋深層水利用、久米島モデルの全容視察」											
上記活動に要した経費	鉄道・バス	タクシー	航空機	自動車 @37円× 88 km	有料道	駐車場	宿泊料	食事代	会費	その他		円
		7,813	166,760	3,256			22,000					199,829
											(A)	
												活動費計(B)
												199,829

《領収書貼付枠》(原則、領収書を徴し、重ならないように貼付すること。枠内に貼付しきれない場合は、別紙に整理すること。)

領収証

富山県議会議長 松田 裕明 様

No. _____

金額	7	1	6	6	7	6	0	-
----	---	---	---	---	---	---	---	---

但物3/9富山県田んぼ米7橋 佐藤明彦
 1979年3月27日 上記正に領収いたしました

内訳
 現金
 小切手
 手形

消費税額等(%)

コタヨ ウケ-300



有限会社タイセイサービス(富山県知事登録3-226)
 富山県庁生協旅行センター
 〒930-8501 富山県新津町(富山県庁1F)
 電話076-441-5252 FAX076-441-1153
 総合旅行業務取扱管理者:

請求書

平成29年3月7日

菅沢 裕明 様

(有)タイセイアーツ
富山県庁生協旅行センター
 富山県知事登録旅行業 第3-226号
 〒930-8501 富山県新湊町(富山県庁1F)
 TEL: 076-441-5277 076-441-1153
 総合旅行業務取扱管理者: [Redacted]
 担当者: [Redacted]

ご請求金額 **¥166,760**



実施日: 平成29年3月27日 (月) ~ 3月29日 (水)
 行先: 久米島
 人員: 1名

この度はご利用いただき誠にありがとうございます。下記の通りご請求させていただきます。

項 目	数 量	単 価	金 額	備 考
ANA航空券代	1	144,360	144,360	富山⇨羽田⇨沖縄
JTA航空券代 JTB	1	22,400	22,400	沖縄⇨久米島
ご旅行費用合計				¥166,760 -

お手数ですが下記口座宛にお振込下さるようお願い申し上げます。

振込手数料は誠に申し訳ございませんがお客様ご負担にてお願いいたします。

取引銀行 北陸労働金庫 富山支店 口座番号 普通預金 3983341 口座名 富山県庁生協旅行センター
 取引銀行 北陸銀行 大島支店 口座番号 普通預金 4634060 口座名 (有)タイセイアーツ

請求書・領収書

RECEIPT

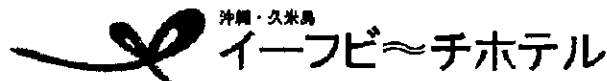

〒901-3107 沖縄県島尻郡久米島町字謝名堂548
 TEL : 098-985-7111
 FAX : 098-985-7117
 E-Mail : kumejima.info@courthotels.co.jp
 URL : http://www.courthotels.co.jp/kumejima/index.html

お部屋番号 310 お名前 社民党無所属議員会 菅沢 裕明 様
 ROOM No. NAME

到着日 ARRIVAL	出発日 DEPARTURE	人数 PERSON(S)	発行日 ISSUED	備考 REMARKS
2017/03/27	2017/03/29	1	2017/03/29	

日付 DATE	お部屋番号 ROOM No.	摘要 DESCRIPTION	料金 CHARGES	お預り金 DEPOSIT	残高 BALANCE
03/27	310	ご宿泊	11,000		
03/28	310	ご宿泊 お支払い	11,000		22,000

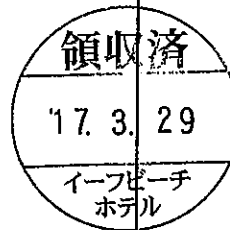

総合計 TOTAL	料金 CHARGES	お預り金 DEPOSIT	ご請求金額 BALANCE DUE	ご返金額 REFUND
	22,000		22,000	0

※金額には消費税、サービス料が含まれています。

ご署名
SIGNATURE

29040016P8004083925

現金

会社名
COMPANY NAME

ご住所
ADDRESS

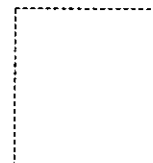

ありがとうございます。またのご利用をお待ち申し上げます。
 Thank you for staying with us. We look forward to the pleasure of serving you again.

3.27~29 久米島視察のタクシー代金計 46,880円
 視察者 菅沢 澤谷 島村 一人 15,626円

視察箇所が久米島内に
 点在することから 効率性・
 利便性の観点から、タクシ
 は貸り切りとしました。

しかし、視察中の待ち時間
 等もあり、全額を政務活動
 費で支出せず、按分し2分の
 1としました。

15,626円のうち
 7,813円を計上した。

3/28

タクシー貸切り代金

久米島空港 ~ 久米島仲里庁舎
 タクシー代金

領収証
 No. 8291
 日付 2017年03月27日
 車番 0008
 基本運賃 ¥3,280円
 合計 ¥3,280円
 上記の様に領収致しました。
 毎度ご乗車ありがとうございます。
 タクシーのご利用は、
 久米島相互タクシー
 沖縄県久米島町字大田484-2
 TEL 098-985-2095

領 収 証

富山県議会 島村 議員様

29年3月28日

★ 26,600円

但 8:50 ~ 15:50 7時頃
 上記正に領収いたしました

内 訳 沖縄県島尻郡久米島町字儀間384-1
 税抜金額 (名) 共栄タクシー
 消費税額等(%) 代表者 嘉手苅
 TEL 098-985-2634

コクヨ ウケ-1048

3/29

タクシー貸切り代金

領 収 証

島村 様

29年3月29日

★ 7,170円

但 タクシー貸切り
 上記正に領収いたしました

内 訳 791-3133
 税抜金額 沖縄県島尻郡久米島町字大田484-2
 消費税額等(%) 名会社 久米島相互タクシー

調査報告書

視察目的	沖縄県島尻郡久米島町の「海洋深層水の活用事業」について、海洋深層水を活用した「クルマエビの養殖事業」、「海ぶどうの養殖事業」、「深層水を活用した温浴施設」、「沖縄県海洋温度差発電実証施設」、「海洋深層水を活用した化粧品事業」など、『海洋深層水活用・久米島モデル』の全容について視察研修を行った。
視察場所	沖縄県島尻郡久米島町役場仲里庁舎、久米島漁業協同組合、バーデンハウス久米島、久米島海洋深層水開発（株）、沖縄県海洋深層水研究所、沖縄県海洋温度差発電実証施設、株式会社ポイントピュール
視察期間	平成29年3月 27日（月）～ 平成29年3月29日（水）

視察概要

月日	視察先	概要及び所見	面会者
3/27	久米島町 久米島 (泊)	<p>7:10 富山空港発 ⇒ 羽田空港 ⇒ 沖縄空港 ⇒ 久米島空港に到着。</p> <p>久米島町仲里庁舎訪問。副町長・議長を表敬訪問 ・「国際海洋資源エネルギー利活用推進コンソーシアム」から久米島における海洋深層水利活用事業の全容について説明を受けた。</p> <p>・久米島 「イーフビーチホテル」に宿泊</p>	別紙参照
3/28	久米島町 久米島 (泊)	<p>・久米島漁業協同組合を訪問し、海洋深層水で育った稚エビを活用したクルマエビ養殖場を視察。</p> <p>・バーデハウス久米島（株式会社・オーランド）を訪問し、海洋深層水を活用した温浴施設を視察し、その運営について学んだ。</p> <p>・久米島海洋深層水開発（株）の「海ぶどう養殖場」を訪問し、沖縄県の生産高の約半分を生産している養殖の状況を視察。</p> <p>・「沖縄県海洋深層水研究所」の鹿熊信一郎所長から、研究所の概要と研究内容について報告を受け、久米島町における海洋深層水の研究全体について学んだ。</p> <p>・沖縄県海洋温度差発電実証施設 OTEC コーディネーター XXXXXXXXXX さんから、温度差発電の仕組みと概要の説明を受け、実証施設を見学した。</p> <p>・久米島 「イーフビーチホテル」に宿泊</p>	

3/29	久米島町	<p>・「株式会社 ポイントピュール」を訪問し、久米島における深層水を活用した化粧品事業の展開について視察した。</p> <p>取締役専務の ████████ さんは、主人と二人で久米島で理美容室を営んでいたが、手荒れを防ぐ為に深層水が活用出来ないか研究を始め今日に至り、今では年商4億円、従業員35人の事業を展開している事業内容を聞いた。</p>	
	帰 路	<p>14:50 久米島空港発 ⇒ 沖縄空港</p> <p>⇒ 羽田空港 ⇒ 富山空港 20:50着</p>	

富山県議会社民党・無所属議員会 沖縄県久米島町 県外視察

(平成 29 年 3 月 27 日 (月) ～29 日 (水))

○視察者 富山県議会社民党・無所属議員会 所属議員 3 名
菅沢裕明(会長), 澤谷清, 島村進

○行程

3月27日(月) (久米島空港 14:10着)
15:00～(町役場仲里庁舎)

【視察1】久米島町 桃原副町長表敬

【視察2】国際海洋資源エネルギー利活用推進コンソーシアム

・久米島町の海洋深層水に関する取り組み

・久米島町は、28日まで定例会中
・久米島町役場で視察先すべての調整を行っていただきました。
・久米島町役場の幸地さんが同行するかもしれないとのことです。

【窓口】沖縄県久米島町プロジェクト推進室(仲里庁舎) 幸地 様

〒901-3193 沖縄県島尻郡久米島町字比嘉 2870 番地

電話: 098-985-7141 FAX: 098-985-7080

3月28日(火)

9:00～(1時間程度)

【視察3】久米島町久米島漁業協同組合

・海洋深層水で育った稚エビを活用したクルマエビ養殖場

〒901-3105 沖縄県島尻郡字宇根 402

電話: 098-985-8216 FAX: 098-985-7517

10:00～(1時間程度)

【視察4】バーデハウス久米島

・海洋深層水を活用した温浴施設

〒901-3106 沖縄県島尻郡久米島町字奥武 170-1

電話: 098-985-8600

11:00～(1時間程度)

【視察5】久米島海洋深層水開発株式会社

・海洋深層水を活用した海ブドウ養殖場(真謝 486-11)

〒901-3101 沖縄県島尻郡久米島町字宇江城 2178-1 (本社)

電話: 098-985-5300 FAX: 098-985-5301

13:30～(2時間半程度)

【視察6】沖縄県海洋深層水研究所(13:30～)

・海洋深層水を利用した水産業・農業の研究

【視察7】沖縄県海洋温度差発電実証設備(研究所内)(14:30～)

〒901-3104 沖縄県島尻郡久米島町字真謝 500-1

電話:098-896-8655 FAX:098-896-8658

16:00～(2時間半程度)

【視察8】久米島海洋深層水開発株式会社(江城2178-1)

・飲料水・塩製造工場

〒901-3101 沖縄県島尻郡久米島町字江城 2178-1(本社)

電話:098-985-5300 FAX:098-985-5301

3月29日(水)

9:00～(1時間程度)

【視察9】株式会社ポイントピュール

・海洋深層水を活用した化粧品製造工場

〒901-3104 沖縄県島尻郡久米島町字真謝 486-12

電話:098-896-8701 FAX:098-896-8702

(帰路 久米島空港 14:50発)

(平成28年政務活動費) 調査研究・研修 活動実績報告書

整理番号	平成29年-3-10
議員名	菅 沢 裕 明

富山県議会社民党・無所属議員会

使途項目	調査研究費	研修費	公聴広報費	要請陳情等活動費	会議費	資料作成費	資料購入費	事務所費	事務費	人件費	この頁の合計額 (A)+(B)	円
活動日・支出自	平成29年 3 月 30 日											
場所・支出先	氷見市伊勢大町 北陸中日・朝日・毎日新聞 氷見中央販売店											
活動の概要・支出目的	新聞紙代											
上記活動に必要な経費				自家用車 @37円× km	有料道	駐車場	宿泊料	食事代	会費	その他	(A)	10,754
												活動費計(B)
												0

《領収書貼付枠》(原則、領収書を徴し、重ならないように貼付すること。枠内に貼付しきれない場合は、別紙に整理すること。)

領 収 証

菅 沢 裕 明 様

2017年 3月分
 お問合せNo. 28
 (1) 70,00集金

品名	数量	金額	備 考
北陸中日新聞	1	2,988	
朝日新聞	1	3,093	
アエラ	1	1,580	
毎日新聞	1	3,093	

10,754 円
 毎度ご購入ありがとうございます。上記の金額正しく領収致しました。

購読料は口座振替が大変便利です。手続きは簡単です。是非ご利用下さい。

北陸中日新聞・朝日新聞
 毎日新聞・産経新聞
 氷見中央販売店
 氷見市伊勢大町2-5-5
 TEL72-1550/FAX72-1551



(平成28年政務活動費) 調査研究・研修 活動実績報告書

富山県議会社民党・無所属議員会

整理番号	平成29年-3-11
議員名	菅 沢 裕 明

使途項目	調査研究費	研修費	公聴広報費	要請陳情等活動費	会議費	資料作成費	資料購入費	事務所費	事務費	人件費	この頁の合計額			
											(A)	(B)		
活動日・支出日	平成29年 3 月 30 日										6,763 ^円			
場所・支出先	氷見市柳田 (株) よみうりエコー氷見営業所													
活動の概要・支出目的	新聞紙代										(A)	6,763 ^円		
上記活動に要した経費													活動費計(B)	0

《領収書貼付枠》(原則、領収書を徴し、重ならないように貼付すること。枠内に貼付しきれない場合は、別紙に整理すること。)

読売新聞 領収書 区帳009 全戸0044 お問合せNo 04907

お名前 菅沢 裕明 様
栄町6-57

29年 3月分	部	数	金 額	◇左記の通り領収しました
1	読売新聞朝刊	1	3,093	
2	日本経済新聞	1	3,670	
3				

合 計 6,763円 領収日 年 月 日



YES (株)よみうりエコー氷見営業所
〒935-0031 氷見市柳田990-2
TEL 0766-91-8211
代表取締役社長 戸 高 実

*領収書が内容と異なる場合は、領収書控えを提出してください。

(平成28年政務活動費) 調査研究・研修 活動実績報告書

年度

富山県議会社民党・無所属議員会

整理番号	平成29年-3-72
議員名	菅 沢 裕 明

使途項目	調査研究費	研修費	公聴広報費	要請陳情等活動費	会議費	資料作成費	食料購入費	事務所費	事務費	人件費	この頁の合計額 (A)+(B)	円
活動日・支出日	平成29年 3 月 30 日											
場所・支出先	氷見市幸町 富山新聞氷見北部販売所											
活動の概要・支出目的	新聞紙代											
上記活動に要した経費	鉄道・バス	タクシー	航空機	自家用車 @37円× km	有料道	駐車場	宿泊料	食事代	会費	その他	(A)	円
												3,072
												3,072
												活動費計(B)
												0

《領収書貼付枠》(原則、領収書を徴し、重ならないように貼付すること。枠内に貼付しきれない場合は、別紙に整理すること。)

領 収 証

2017年 3月分
 (4) 20,000集金
 お問合せNo. 486

菅 沢 裕 明 様

銘柄	部数	金額	備考	合計金額
富山新聞	1	3,072		3,072

毎度ご購入有難うございます。上記の金額正に領収しました。

富山新聞氷見北部販売所
 星野新聞店
 氷見市幸町5-36
 TEL 0766(72)0292



(平成28年政務活動費) 調査研究・研修 活動実績報告書

富山県議会社民党・無所属議員会

整理番号	平成29年-3-13
議員名	菅 沢 裕 明

使途項目	調査研究費	研修費	公聴広報費	要請陳情等活動費	会議費	資料作成費	資料購入費	事務所費	事務費	人件費	この頁の合計額 (A)+(B)	〃	
活動日・支出日	平成29年 3 月 30 日												
場所・支出先	東京都港区 一般社団法人 農山漁村文化協会												
活動の概要・支出目的	書籍代												
上記が要する費用	0	0	0	0	0	0	0	0	0	0	(A)	2,376	
												2,376	
												活動費計(B)	0

ご利用明細票

お取扱目 店番 取扱番号
29-03-3032185 A93160007

取扱店 トヤマケンヨウライ

払込口座 00140-8 880001

払込金額 *2,376料金 *0

振替受付票

私込みの証拠となるものに保存して下さい。
料金は、消費税等が含まれています。
(ゆうちょ銀行)

入金額 *3,000
おつり *624

新生活応援キャンペーン実施中!
詳しくは、貯金窓口へ。

に貼付すること。枠内に貼付しきれない場合は、別紙に整理すること。

印紙税申告納付につき趣向

〒935-0005
富山県氷見市
栄町6番57号

菅沢 裕明 様

お客様コード：1677003453

【請求のご案内】 2017/03/16
菅沢 裕明 様

この度は当会の出版物をご注文いただき、
誠にありがとうございます。
お届けの出版物の書類をお届けいたします。
2017年4月24日までに下記金額を
お支払いいただきますようお願い申し上げます。
2017年03月16日の時点で本票を発行いたしております。

■お支払い期限 2017/04/24

一般社団法人農山漁村文化協会 情報処理グループ
〒330-0854 さいたま市大宮区桜木町4-379-5 安藤恒産ビル3階 電話 048-642-8084 Fax 048-642-8085

請求番号 1300036722-007-01
菅沢 裕明 様

請求書

2017年03月16日 頁：001

お客様コード 1677003453

ご請求金額

¥2376-

東京都港区赤坂 番地
一般社団法人 農山漁村文化協会
専務理事 伊藤 富士男

出版社	品名	数量	単価	金額	備考
農文協	シリーズ田園回帰 世界の田園回帰	8	2376	2376	全集

合 計	1	2376	(税込)
-----	---	------	------

振込口座 名義 シヤ)ノウサンギヨソンプンカキヨウカイ
取引銀行 各当座 みずほ銀行赤坂支店 (No.0101912) 三菱東京UFJ銀行赤坂支店 (No.0550176)

(平成28年政務活動費) 調査研究・研修 活動実績報告書

年度

富山県議会社民党・無所属議員会

整理番号	平成29年-3-14											
議員名	菅 沢 裕 明											
使途項目	調査研究費	研修費	公聴広報費	要請陳情等活動費	会議費	資料作成費	資料購入費	事務所費	事務費	人件費	この頁の合計額 (A)+(B)	〇
活動日・支出日	平成29年 3月 31日											
場所・支出先	高岡市福田43 文花堂福田本店											
活動の概要・支出目的	電 録 代											
上記活動に要した経費	鉄道・バス	タクシー	航空機	自家用車 @37円× km	有料道	駐車場	宿泊料	食事代	会費	その他	(A)	2,052
												活動費計(B)
												0

《領収書貼付枠》(原則、領収書を徴し、重ならないように貼付すること。枠内に貼付しきれない場合は、別紙に整理すること。)

BUN EN DO

文苑堂福田本店
福岡市福田4-3
0786-21-7800

2017年03月31日 (金) 18:14

9784000611831 1920033079000

外ヒジネス書

単価 ¥1,900 × 1点 ¥1,900

9784000722358 1920052026003

外理工書

単価 ~~¥2,600~~ × 1点 ¥2,600

小計

2点 ¥4,500

外税対象額 ¥4,500

税率 0.0% 消費税等 ¥360

合計 ¥4,860

お預り ¥10,000

お釣り ¥5,140

アルバイト募集中!
時間帯は16:00~24:30の間で4~6時間
詳しくはスタッフアまでお尋ねください。

担当者:  0018-0003
#206084 [14]



売上カード



岩波書店

単

061183

みずほ総合研究所 編

データブック 格差で読む日本経済

ISBN4-00-061183-6 C0033 ¥1900E

定価
(本体1900円+税)

本体 1900^円
税 152^円

2,052^円

(平成28年政務活動費) 調査研究・研修 活動実績報告書

整理番号	平成29年-3-15
議員名	菅 沢 裕 明

富山県議会社民党・無所属議員会

用途項目	調査研究費	研修費	公聴広報費	要請陳情等活動費	会議費	資料作成費	資料購入費	事務所費	事務費	人件費	この頁の合計額 (A)+(B)	四 桁 記 号
場所・支出先												
活動の概要・支出目的	NTT 電話代、携帯電話											
上記活動に要した経費	鉄道・バス	タクシー	航空機	自家用車 @37円× km	有料道	駐車場	宿泊料	食事代	会費	その他	(A)	88,579
												活動費計(B)
												0

《領収書貼付枠》(原則、領収書を徹し、重ならないように貼付すること。枠内に貼付しきれない場合は、別紙に整理すること。)

1. 電話代 2. 携帯電話代

平成28年4月20日	7,966 ^円	平成28年5月2日	6,114 ^円
5月20日	7,596	5月31日	5,013
6月20日	7,823	6月30日	6,492
7月20日	9,880	8月1日	5,412
8月22日	8,082	8月31日	5,198
9月20日	7,871	9月30日	4,766
10月20日	8,229	10月31日	5,198
11月21日	7,564	11月30日	6,494
12月20日	12,401	平成29年1月4日	6,062
平成29年1月20日	7,784	1月31日	6,062
2月20日	9,836	2月28日	4,764
3月21日	8,201	3月31日	12,351
計	103,233 ^円	計	73,926 ^円

半額をみる

1. 電話代 $\frac{103,233^{\text{円}}}{2} = 51,616^{\text{円}}$

2. 携帯電話代 $\frac{73,926^{\text{円}}}{2} = 36,963^{\text{円}}$

計 88,579^円

28-04-20	電話料	*7,966	0766746357
28-05-20	電話料	*7,596	0766746357
28-06-20	電話料	*7,823	0766746357
28-07-20	電話料	*9,880	0766746357
28-08-22	電話料	*8,082	0766746357
28-09-20	電話料	*7,871	0766746357
28-10-20	電話料	*8,229	0766746357
28-11-21	電話料	*7,564	0766746357
28-12-20	電話料	*12,401	0766746357
29-01-20	電話料	*7,784	0766746357
29-02-20	電話料	*9,836	0766746357
29-03-21	電話料	*8,201	0766746357

28-05-02		*6,114	ト"コト ケイタイ
28-05-31		*5,013	ト"コト ケイタイ
28-06-30		*6,492	ト"コト ケイタイ
28-08-01		*5,412	ト"コト ケイタイ
28-08-31		*5,198	ト"コト ケイタイ
28-09-30		*4,766	ト"コト ケイタイ
28-10-31		*5,198	ト"コト ケイタイ
28-11-30		*6,494	ト"コト ケイタイ
29-01-04		*6,062	ト"コト ケイタイ
29-01-31		*6,062	ト"コト ケイタイ
29-02-28		*4,764	ト"コト ケイタイ
29-03-31		*12,351	ト"コト ケイタイ