

富山県国民健康保険運営方針改定（案）新旧対照表

現行	改定（案）	備 考
<p style="text-align: center;">目 次</p> <p>第1 基本的な事項</p> <p>1 策定の目的</p> <p>2 策定の根拠規定</p> <p>3 策定の年月日</p> <p>4 対象期間</p> <p>第2 国民健康保険の医療に要する費用及び財政の見通し</p> <p>1 医療費の動向と将来の見通し</p> <p>（1）保険者及び被保険者等の状況</p> <p>ア 保険者</p> <p>イ 被保険者数等</p> <p>ウ 被保険者の年齢構成</p> <p>エ 国保世帯主（75歳未満）の職業別構成割合（一般世帯）</p> <p>オ 一人当たりの所得の状況</p> <p>（2）医療費の動向</p> <p>ア 医療費の推移</p> <p>イ 診療種別医療費の現状</p> <p>（3）市町村ごとの保険料水準</p> <p>（4）医療費の将来見通し</p> <p>2 国保財政の現状と財政収支の基本的な考え方</p> <p>（1）財政状況の現状</p> <p>（2）法定外一般会計繰入の状況</p> <p>（3）赤字解消・削減の取組み</p> <p>（4）県における国民健康保険特別会計の収支の考え方</p> <p>3 財政安定化基金の運用</p> <p>（1）財政安定化基金の設置</p> <p>（2）財政安定化基金の特例</p> <p>（3）財政安定化基金の貸付</p>	<p style="text-align: center;">目 次</p> <p>第1 基本的な事項</p> <p>1 策定の目的</p> <p>2 策定の根拠規定</p> <p>3 策定の年月日</p> <p>4 対象期間</p> <p>第2 国民健康保険の医療に要する費用及び財政の見通し</p> <p>1 医療費の動向と将来の見通し</p> <p>（1）保険者及び被保険者等の状況</p> <p>ア 保険者</p> <p>イ 被保険者数等</p> <p>ウ 被保険者の年齢構成</p> <p>エ 国保世帯主（75歳未満）の職業別構成割合（一般世帯）</p> <p>オ 一人当たりの所得の状況</p> <p>（2）医療費の動向</p> <p>ア 医療費の推移</p> <p>イ 診療種別医療費の現状</p> <p>（3）市町村ごとの保険料水準</p> <p>（4）医療費の将来見通し</p> <p>2 国保財政の現状と財政収支の基本的な考え方</p> <p><u>（1）市町村の国保財政</u></p> <p><u>ア 財政状況の現状</u></p> <p><u>イ 法定外一般会計繰入の状況</u></p> <p><u>ウ 赤字解消・削減の取組み</u></p> <p><u>（2）県の国保財政</u></p> <p><u>ア 財政状況の現状</u></p> <p><u>イ 県における国民健康保険特別会計の収支の考え方</u></p> <p>3 財政安定化基金の運用</p> <p>（1）財政安定化基金の設置</p> <p>（2）財政安定化基金の特例</p> <p>（3）財政安定化基金の貸付</p>	

現行	改定（案）	備 考
<p>(4) 財政安定化基金の交付 ア 交付要件 イ 交付額 ウ 交付額の補填</p> <p>4 PDCAサイクルの実施 (1) PDCAサイクルを循環させるための基本的な取組み方針 (2) 県としての取組み</p> <p>第3 市町村における保険料（税）の標準的な算定方法に関する事項 1 現状 (1) 保険料（税）の賦課状況 (2) 保険料（税）の算定方式 (3) 応能割と応益割の割合、所得割・資産割・均等割・平等割の賦課割合 (4) 賦課限度額の設定状況 2 標準的な保険料（税）算定方式 (1) 納付金算定の基本的な考え方 ア 医療費指数反映係数（α）の設定 イ 年齢調整後の医療費指数の算出 ウ 所得係数（β）の設定 エ 所得（応能）シェアの算出 オ 人数（応益）シェアの算出 カ 賦課限度額 キ 調整係数（γ） ク 納付金の範囲 (2) 標準保険料（税）率の算定方式 ア 標準的な保険料算定方式 イ 標準的な保険料（税）の所得割と資産割、均等割と平等割の割合 ウ 保険料（税）水準の統一 3 標準的な収納率 4 激変緩和措置</p> <p>第4 市町村における保険料（税）の徴収の適正な実施に関する事項 1 現状 (1) 保険料（税）の収納率の推移 (2) 保険料（税）の滞納世帯数の状況 (3) 収納対策の実施状況 2 収納対策</p>	<p>(4) 財政安定化基金の交付 ア 交付要件 イ 交付額 ウ 交付額の補填</p> <p>4 PDCAサイクルの実施 (1) PDCAサイクルを循環させるための基本的な取組み方針 (2) 県としての取組み</p> <p>第3 市町村における保険料（税）の標準的な算定方法に関する事項 1 現状 (1) 保険料（税）の賦課状況 (2) 保険料（税）の算定方式 (3) 応能割と応益割の割合、所得割・資産割・均等割・平等割の賦課割合 (4) 賦課限度額の設定状況 2 標準的な保険料（税）算定方式 (1) 納付金算定の基本的な考え方 ア 医療費指数反映係数（α）の設定 イ 年齢調整後の医療費指数の算出 ウ 所得係数（β）の設定 エ 所得（応能）シェアの算出 オ 人数（応益）シェアの算出 カ 賦課限度額 キ 調整係数（γ） ク 納付金の範囲 (2) 標準保険料（税）率の算定方式 ア 標準的な保険料算定方式 イ 標準的な保険料（税）の所得割と資産割、均等割と平等割の割合 ウ 保険料（税）水準の統一 3 標準的な収納率 4 激変緩和措置</p> <p>第4 市町村における保険料（税）の徴収の適正な実施に関する事項 1 現状 (1) 保険料（税）の収納率の推移 (2) 保険料（税）の滞納世帯数の状況 (3) 収納対策の実施状況 2 収納対策</p>	

現行	改定（案）	備 考
<p>(1) 収納率目標の設定 (2) 収納率目標達成のための取組み</p> <p>第5 市町村における保険給付の適正な実施に関する事項</p> <p>1 現状</p> <p>(1) レセプト点検の実施状況 ア レセプト点検調査の実施状況 イ レセプト点検調査による財政効果の状況</p> <p>(2) 第三者行為求償事務の状況 (3) 不正請求事務の状況 (4) 海外療養費事務の状況</p> <p>2 県による保険給付の点検、事後調整</p> <p>(1) 県による市町村が行う保険給付の点検 (2) 大規模な不正請求事案に係る返還金の徴収等 (3) 保険医療機関等への指導</p> <p>3 療養費の支給の適正化に関する事項</p> <p>(1) 柔道整復施術療養費 (2) あんま、はり、きゅう、マッサージ (3) 海外療養費</p> <p>4 レセプト点検の充実強化</p> <p>5 第三者求償や過誤調整等の取組み強化</p> <p>(1) 研修会及び助言の実施 (2) 第三者求償にかかる数値目標率達成のための取組み (3) 過誤調整等に対する支援</p> <p>6 高額療養費の多数回該当の取扱い</p> <p>第6 医療費の適正化の取組みに関する事項</p> <p>1 現状</p> <p>(1) 特定健康診査及び特定保健指導の実施状況 ア 特定健康診査の実施状況 イ 特定保健指導の実施状況</p> <p>(2) 医療費通知の実施状況 (3) 後発医薬品の普及促進 ア 後発医薬品差額通知の実施状況 イ 後発医薬品の使用状況</p> <p>(4) 重複受診、頻回受診への訪問指導の実施状況 (5) 糖尿病性腎症の重症化予防事業の実施状況</p>	<p>(1) 収納率目標の設定 (2) 収納率目標達成のための取組み</p> <p>第5 市町村における保険給付の適正な実施に関する事項</p> <p>1 現状</p> <p>(1) レセプト点検の実施状況 ア レセプト点検調査の実施状況 イ レセプト点検調査による財政効果の状況</p> <p>(2) 第三者行為求償事務の状況 (3) 不正請求事務の状況 (4) 海外療養費事務の状況</p> <p>2 県による保険給付の点検、事後調整</p> <p>(1) 県による市町村が行う保険給付の点検 (2) 大規模な不正請求事案に係る返還金の徴収等 (3) 保険医療機関等への指導</p> <p>3 療養費の支給の適正化に関する事項</p> <p>(1) 柔道整復施術療養費 (2) あんま、はり、きゅう、マッサージ (3) 海外療養費</p> <p>4 レセプト点検の充実強化</p> <p>5 第三者求償や過誤調整等の取組み強化</p> <p>(1) 研修会及び助言の実施 (2) 第三者求償にかかる目標率達成のための取組み (3) 過誤調整等に対する支援</p> <p>6 高額療養費の多数回該当の取扱い</p> <p>第6 医療費の適正化の取組みに関する事項</p> <p>1 現状</p> <p>(1) 特定健康診査及び特定保健指導の実施状況 ア 特定健康診査の実施状況 イ 特定保健指導の実施状況</p> <p>(2) 医療費通知の実施状況 (3) 後発医薬品の普及促進 ア 後発医薬品差額通知の実施状況 イ 後発医薬品の使用状況</p> <p>(4) 重複・頻回受診者、重複・多剤投与者への訪問指導の実施状況 (5) 糖尿病性腎症の重症化予防事業の実施状況</p>	

現行	改定（案）	備 考
<p>(6) データヘルス計画の策定状況</p> <p>2 医療費の適正化に向けた取組み</p> <p>3 富山県医療費適正化計画（第3期）との関係</p> <p>第7 市町村が担う事務の広域化及び効率的な運営の推進に関する事項</p> <p>1 広域的及び効率的な運営の推進に向けた取組み</p> <p>(1) 被保険者証の有効期限、更新時期、様式統一、高齢受給者証との一体化</p> <p>ア 被保険者証の有効期限と更新時期</p> <p>イ 被保険者証の様式統一、高齢受給者証との一体化</p> <p>(2) 標準化の取組み</p> <p>ア 葬祭費に係る支給金額の統一</p> <p>イ 一部負担金減免等</p> <p>(3) 事務の広域化（共同実施）の取組み</p> <p>ア 保険者事務の共同実施</p> <p>イ 医療費適正化の共同実施</p> <p>(4) その他</p> <p>第8 保健医療サービス及び福祉サービス等に関する施策との連携に関する事項</p> <p>1 保健医療サービス・福祉サービス等との連携</p> <p>(1) 県の取組み</p> <p>(2) 市町村の取組み</p> <p>第9 施策の実施のために必要な関係市町村相互間の連携調整等</p> <p>1 関係市町村相互間の連絡調整等</p>	<p>(6) データヘルス計画の策定状況</p> <p>2 医療費の適正化に向けた取組み</p> <p>3 富山県医療費適正化計画（第3期）との関係</p> <p><u>4 保健事業の標準化に向けた検討</u></p> <p>第7 市町村が担う事務の広域化及び効率的な運営の推進に関する事項</p> <p>1 広域的及び効率的な運営の推進に向けた取組み</p> <p>(1) 被保険者証の有効期限、更新時期、様式統一、高齢受給者証との一体化</p> <p>ア 被保険者証の有効期限と更新時期</p> <p>イ 被保険者証の様式統一、高齢受給者証との一体化</p> <p>(2) 標準化の取組み</p> <p><u>ア 被保険者資格の統一</u></p> <p><u>イ 保険料（税）の減免基準</u></p> <p><u>ウ 高額療養費等の支給に係る申請の勧奨</u></p> <p>(3) 事務の広域化（共同実施）の取組み</p> <p>ア 保険者事務の共同実施</p> <p>イ 医療費適正化の共同実施</p> <p>(4) その他</p> <p>第8 保健医療サービス及び福祉サービス等に関する施策との連携に関する事項</p> <p>1 保健医療サービス・福祉サービス等との連携</p> <p>(1) 県の取組み</p> <p>(2) 市町村の取組み</p> <p><u>2 高齢者の保健事業と介護予防の一体的な実施</u></p> <p><u>(1) 県の取組み</u></p> <p><u>(2) 市町村の取組み</u></p> <p>第9 施策の実施のために必要な関係市町村相互間の連携調整等</p> <p>1 関係市町村相互間の連絡調整等</p>	

現行	改定（案）	備 考
<p>第1 基本的な事項</p> <p>1 策定の目的</p> <p>国民健康保険は、被用者保険に加入する者等を除く全ての者を被保険者とする公的医療保険制度であり、国民皆保険を支える重要な基盤として、地域住民の医療の確保や健康の保持・増進に大きな役割を果たしている。</p> <p>しかしながら、その運営の単位を市町村としていることから、財政が不安定となりやすい小規模保険者が存在すること、被保険者の年齢構成や所得分布の差異が大きいことなどの財政運営上の構造的な課題を抱えている。一方、被保険者側からみれば、保険給付は全国共通であるものの、市町村ごとに保険料や事務処理の実施方法にばらつきがあるなどの事業運営上の課題もある。</p> <p>これらの課題に対し、これまで、公費投入、保険者間での財政調整、保険者事務の共通化・共同実施などによって対応してきたが、いまだ十分とはいえない。</p> <p>こうした現状を改善するため、平成30年度からは、県が、市町村とともに国民健康保険の運営を担い、国民健康保険の財政運営の責任主体として、中心的な役割を担うこととされている一方、市町村においても、地域住民と身近な関係の中、資格管理、保険給付、保険料率の決定、賦課・徴収、保健事業等の地域におけるきめ細かい事業を引き続き担うこととされている。</p> <p>そこで、新制度においては、県と各市町村が一体となって、財政運営、資格管理、保険給付、保険料率の決定、保険料の賦課・徴収、保健事業その他の保険者の事務を共通認識の下で実施するとともに、各市町村が事業の広域化や効率化を推進できるよう、県が県内の統一的な国民健康保険事業の運営に関する方針を策定することとする。</p> <p>2 策定の根拠規定</p> <p>持続可能な医療保険制度を構築するための国民健康保険法等の一部を改正する法律（平成27年法律第31号）附則第7条の規定によりその例によることとされた同法第4条の規定による改正後の国民健康保険法（昭和33年法律第192号）第82条の2第1項</p>	<p>第1 基本的な事項</p> <p>1 策定の目的</p> <p>国民健康保険は、被用者保険に加入する者等を除く全ての者を被保険者とする公的医療保険制度であり、国民皆保険を支える重要な基盤として、地域住民の医療の確保や健康の保持・増進に大きな役割を果たしている。</p> <p>しかしながら、その運営の単位を市町村としていることから、財政が不安定となりやすい小規模保険者が存在すること、被保険者の年齢構成や所得分布の差異が大きいことなどの財政運営上の構造的な課題を抱えている。一方、被保険者側からみれば、保険給付は全国共通であるものの、市町村ごとに保険料や事務処理の実施方法にばらつきがあるなどの事業運営上の課題もある。</p> <p>これらの課題に対し、これまで、公費投入、保険者間での財政調整、保険者事務の共通化・共同実施などによって対応してきたが、いまだ十分とはいえない。</p> <p>こうした現状を改善するため、平成30年度からは、県が、市町村とともに国民健康保険の運営を担い、国民健康保険の財政運営の責任主体として、中心的な役割を担うこととされている一方、市町村においても、地域住民と身近な関係の中、資格管理、保険給付、保険料率の決定、賦課・徴収、保健事業等の地域におけるきめ細かい事業を引き続き担うこととされている。</p> <p><u>平成30年度の国保改革は概ね順調に進んでいることから、県及び市町村においては、引き続き財政運営の安定化を図りつつ、今後は、国保の県単位化の趣旨の深化を図るとともに、人生100年時代を見据え、予防・健康づくり事業の強化を図ることが求められている。</u></p> <p>そこで、新制度においては、県と各市町村が一体となって、財政運営、資格管理、保険給付、保険料率の決定、保険料の賦課・徴収、保健事業その他の保険者の事務を共通認識の下で実施するとともに、各市町村が事業の広域化や効率化を推進できるよう、県が県内の統一的な国民健康保険事業の運営に関する方針を策定することとする。</p> <p>2 策定の根拠規定</p> <p>持続可能な医療保険制度を構築するための国民健康保険法等の一部を改正する法律（平成27年法律第31号）附則第7条の規定によりその例によることとされた同法第4条の規定による改正後の国民健康保険法（昭和33年法律第192号）第82条の2第1項</p>	<p>都道府県国保運営方針等策定要領の改正に伴う追記</p>

現行	改定 (案)	備 考
<p>3 策定の年月日 平成 29 年 12 月 27 日</p> <p>4 対象期間 平成 30 年 4 月 1 日から平成 33 年 3 月 31 日まで (3 年間) 3 年ごとに検証を行い、必要がある場合には見直しを行う。</p>	<p>3 策定の年月日 <u>令和 3 年 3 月 日</u></p> <p>4 対象期間 <u>令和 3 年</u> 4 月 1 日から <u>令和 6 年</u> 3 月 31 日まで (3 年間) 3 年ごとに検証を行い、必要がある場合には見直しを行う。</p>	

現行	改定(案)	備考																																																																																																																				
<p>第2 国民健康保険の医療に要する費用及び財政の見通し</p> <p>1 医療費の動向と将来の見通し</p> <p>(1) 保険者及び被保険者等の状況</p> <p>ア 保険者</p> <p>市町村国保の保険者は、15市町村となっている。</p> <p>また、被保険者が、5千人以上1万人未満の規模の保険者が7市町と多くを占め、次いで1万人以上5万人未満の規模の保険者が4市となっている。</p> <p>表1 規模別保険者の状況(平成27)</p> <table border="1" data-bbox="271 539 891 1077"> <thead> <tr> <th rowspan="2">区分</th> <th colspan="2">保険者</th> <th colspan="2">被保険者数</th> </tr> <tr> <th></th> <th>構成比</th> <th>(人)</th> <th>構成比</th> </tr> </thead> <tbody> <tr> <td rowspan="2">3千人未満</td> <td>舟橋村</td> <td>6.7%</td> <td>398</td> <td>0.2%</td> </tr> <tr> <td>朝日町</td> <td rowspan="2">13.3%</td> <td>3,025</td> <td rowspan="2">3.4%</td> </tr> <tr> <td>5千人未満</td> <td>上市町</td> <td>4,656</td> </tr> <tr> <td rowspan="5">5千人以上 1万人未満</td> <td>入善町</td> <td rowspan="5">46.7%</td> <td>5,440</td> <td rowspan="5">22.6%</td> </tr> <tr> <td>立山町</td> <td>5,502</td> </tr> <tr> <td>滑川市</td> <td>6,435</td> </tr> <tr> <td>小矢部市</td> <td>6,594</td> </tr> <tr> <td>黒部市</td> <td>8,152</td> </tr> <tr> <td rowspan="4">1万人以上 5万人未満</td> <td>魚津市</td> <td rowspan="4">26.7%</td> <td>8,976</td> <td rowspan="4">36.3%</td> </tr> <tr> <td>砺波市</td> <td>9,542</td> </tr> <tr> <td>氷見市</td> <td>11,234</td> </tr> <tr> <td>南砺市</td> <td>11,905</td> </tr> <tr> <td rowspan="2">5万人以上</td> <td>射水市</td> <td rowspan="2">6.7%</td> <td>19,604</td> <td rowspan="2">37.6%</td> </tr> <tr> <td>高岡市</td> <td>38,660</td> </tr> <tr> <td>計</td> <td>15</td> <td>100.0%</td> <td>224,479</td> <td>100.0%</td> </tr> </tbody> </table> <p>出典：富山県「国民健康保険事業状況」 <small>(注) 被保険者数は平成27年3月31日現在</small></p> <p>イ 被保険者数等</p> <p>国保加入状況を見ると、平成27年度末の国保世帯数は141,243世帯で、前年度に比べ3,414世帯、2.4%の減となっている。</p> <p>被保険者数については、27年度末では224,479人で前年度に比べ、8,742人、3.8%の減となっている。</p> <p>なお、県人口当たりの国保加入率は20.8%で、前年度に比べ、0.8ポイントの減となっている。</p>	区分	保険者		被保険者数			構成比	(人)	構成比	3千人未満	舟橋村	6.7%	398	0.2%	朝日町	13.3%	3,025	3.4%	5千人未満	上市町	4,656	5千人以上 1万人未満	入善町	46.7%	5,440	22.6%	立山町	5,502	滑川市	6,435	小矢部市	6,594	黒部市	8,152	1万人以上 5万人未満	魚津市	26.7%	8,976	36.3%	砺波市	9,542	氷見市	11,234	南砺市	11,905	5万人以上	射水市	6.7%	19,604	37.6%	高岡市	38,660	計	15	100.0%	224,479	100.0%	<p>第2 国民健康保険の医療に要する費用及び財政の見通し</p> <p>1 医療費の動向と将来の見通し</p> <p>(1) 保険者及び被保険者等の状況</p> <p>ア 保険者</p> <p>市町村国保の保険者は、15市町村となっている。</p> <p>また、被保険者が、5千人以上1万人未満の規模の保険者が6市町と多くを占め、次いで1万人以上5万人未満の規模の保険者が3市、3千人以上5千人未満の規模の保険者が3町となっている。</p> <p>表1 規模別保険者の状況(令和元年度)</p> <table border="1" data-bbox="1077 539 1697 1102"> <thead> <tr> <th rowspan="2">区分</th> <th colspan="2">保険者</th> <th colspan="2">被保険者数</th> </tr> <tr> <th></th> <th>構成比</th> <th></th> <th>構成比</th> </tr> </thead> <tbody> <tr> <td rowspan="2">3千人未満</td> <td>舟橋村</td> <td rowspan="2">13.3%</td> <td>333</td> <td rowspan="2">1.5%</td> </tr> <tr> <td>朝日町</td> <td>2,505</td> </tr> <tr> <td rowspan="3">3千人以上 5千人未満</td> <td>上市町</td> <td rowspan="3">20.0%</td> <td>3,949</td> <td rowspan="3">6.9%</td> </tr> <tr> <td>入善町</td> <td>4,593</td> </tr> <tr> <td>立山町</td> <td>4,629</td> </tr> <tr> <td rowspan="5">5千人以上 1万人未満</td> <td>滑川市</td> <td rowspan="5">40.0%</td> <td>5,568</td> <td rowspan="5">23.2%</td> </tr> <tr> <td>小矢部市</td> <td>5,713</td> </tr> <tr> <td>黒部市</td> <td>7,084</td> </tr> <tr> <td>魚津市</td> <td>7,656</td> </tr> <tr> <td>砺波市</td> <td>8,324</td> </tr> <tr> <td rowspan="3">1万人以上 5万人未満</td> <td>氷見市</td> <td rowspan="3">20.0%</td> <td>9,592</td> <td rowspan="3">30.9%</td> </tr> <tr> <td>南砺市</td> <td>10,253</td> </tr> <tr> <td>射水市</td> <td>16,786</td> </tr> <tr> <td rowspan="2">5万人以上</td> <td>高岡市</td> <td rowspan="2">6.7%</td> <td>31,515</td> <td rowspan="2">37.5%</td> </tr> <tr> <td>富山市</td> <td>71,113</td> </tr> <tr> <td>計</td> <td>15</td> <td>100.0%</td> <td>189,613</td> <td>100.0%</td> </tr> </tbody> </table> <p>出典：富山県「国民健康保険事業状況」※速報値 <small>(注) 被保険者数は令和元年3月31日現在</small></p> <p>イ 被保険者数等</p> <p>国保加入状況を見ると、令和元年度末の国保世帯数は125,928世帯で、前年度に比べ2,497世帯、1.9%の減となっている。</p> <p>被保険者数については、令和元年度末では189,613人で前年度に比べ、6,156人、3.1%の減となっている。</p> <p>なお、県人口当たりの国保加入率は18.0%で、前年度に比べ、0.5ポイントの減となっている。</p>	区分	保険者		被保険者数			構成比		構成比	3千人未満	舟橋村	13.3%	333	1.5%	朝日町	2,505	3千人以上 5千人未満	上市町	20.0%	3,949	6.9%	入善町	4,593	立山町	4,629	5千人以上 1万人未満	滑川市	40.0%	5,568	23.2%	小矢部市	5,713	黒部市	7,084	魚津市	7,656	砺波市	8,324	1万人以上 5万人未満	氷見市	20.0%	9,592	30.9%	南砺市	10,253	射水市	16,786	5万人以上	高岡市	6.7%	31,515	37.5%	富山市	71,113	計	15	100.0%	189,613	100.0%	
区分		保険者		被保険者数																																																																																																																		
		構成比	(人)	構成比																																																																																																																		
3千人未満	舟橋村	6.7%	398	0.2%																																																																																																																		
	朝日町	13.3%	3,025	3.4%																																																																																																																		
5千人未満	上市町		4,656																																																																																																																			
5千人以上 1万人未満	入善町	46.7%	5,440	22.6%																																																																																																																		
	立山町		5,502																																																																																																																			
	滑川市		6,435																																																																																																																			
	小矢部市		6,594																																																																																																																			
	黒部市		8,152																																																																																																																			
1万人以上 5万人未満	魚津市	26.7%	8,976	36.3%																																																																																																																		
	砺波市		9,542																																																																																																																			
	氷見市		11,234																																																																																																																			
	南砺市		11,905																																																																																																																			
5万人以上	射水市	6.7%	19,604	37.6%																																																																																																																		
	高岡市		38,660																																																																																																																			
計	15	100.0%	224,479	100.0%																																																																																																																		
区分	保険者		被保険者数																																																																																																																			
		構成比		構成比																																																																																																																		
3千人未満	舟橋村	13.3%	333	1.5%																																																																																																																		
	朝日町		2,505																																																																																																																			
3千人以上 5千人未満	上市町	20.0%	3,949	6.9%																																																																																																																		
	入善町		4,593																																																																																																																			
	立山町		4,629																																																																																																																			
5千人以上 1万人未満	滑川市	40.0%	5,568	23.2%																																																																																																																		
	小矢部市		5,713																																																																																																																			
	黒部市		7,084																																																																																																																			
	魚津市		7,656																																																																																																																			
	砺波市		8,324																																																																																																																			
1万人以上 5万人未満	氷見市	20.0%	9,592	30.9%																																																																																																																		
	南砺市		10,253																																																																																																																			
	射水市		16,786																																																																																																																			
5万人以上	高岡市	6.7%	31,515	37.5%																																																																																																																		
	富山市		71,113																																																																																																																			
計	15	100.0%	189,613	100.0%																																																																																																																		

現行

表2 国保世帯数・被保険者数の年次推移

	H23	H24	H25	H26	H27
国保世帯数(世帯)	149,267 (150,037)	148,485 (148,804)	146,769 (148,528)	144,657 (146,570)	141,243 (143,859)
被保険者数(人)	248,036 (249,726)	244,614 (247,562)	239,252 (243,280)	233,221 (237,746)	224,479 (230,340)
加入率(%)	22.7 (23.0)	22.6 (22.9)	22.0 (22.4)	21.5 (22.0)	20.8 (21.4)

出典：富山県「国民健康保険事業状況」

(注) 被保険者数は各年度3月31日現在
()は、年度平均の数

表3 市町村別 国保の世帯数、被保険者数(H27)

	世帯数 (世帯)	人口 (人)	被保険者数	
			(人)	人口比率(%)
富山市	54,566	418,179	84,356	20.2
高岡市	23,909	174,492	38,660	22.2
魚津市	5,703	42,987	8,976	20.9
氷見市	6,998	49,589	11,234	22.7
滑川市	4,028	33,450	6,435	19.2
黒部市	5,112	41,805	8,152	19.5
砺波市	5,822	49,272	9,542	19.4
小矢部市	4,007	31,020	6,594	21.3
舟橋村	243	3,021	398	13.2
上市町	2,973	21,431	4,658	21.7
立山町	3,405	26,660	5,502	20.6
入善町	3,435	25,695	5,440	21.2
朝日町	1,947	12,712	3,025	23.8
南砺市	7,256	52,945	11,905	22.5
射水市	11,839	94,147	19,604	20.8
計	141,243	1,077,405	224,479	20.8

出典：富山県「国民健康保険事業状況」

(注) 人口、被保険者数は平成28年3月31日現在

ウ 被保険者の年齢構成

市町村全体で、65歳から74歳までの被保険者が全体に占める割合は平成23年度の39.9%から毎年増加傾向にあり、平成27年度は50.7%で、高齢化が進行している。

改定(案)

表2 国保世帯数・被保険者数の年次推移

	平成27年度	平成28年度	平成29年度	平成30年度	令和元年度
国保世帯数(世帯)	141,243 (143,859)	135,951 (139,730)	132,056 (134,932)	128,425 (131,129)	125,928 (127,842)
被保険者数(人)	224,479 (230,340)	212,779 (220,592)	204,059 (209,834)	195,769 (201,443)	189,613 (193,865)
加入率(%)	20.8 (21.4)	19.9 (20.6)	19.1 (19.7)	18.5 (19.0)	18.0 (18.4)

出典：富山県「国民健康保険事業状況」

(注) 被保険者数は各年度3月31日現在
()は、年度平均の数

表3 市町村別 国保の世帯数、被保険者数(令和元年度)

	世帯数 (世帯)	人口 (人)	被保険者数	
			(人)	人口比率
富山市	48,364	415,765	71,113	17.1%
高岡市	20,719	170,493	31,515	18.5%
魚津市	5,081	41,672	7,656	18.4%
氷見市	6,293	46,732	9,592	20.5%
滑川市	3,621	33,284	5,568	16.7%
黒部市	4,697	41,116	7,084	17.2%
砺波市	5,343	48,354	8,324	17.2%
小矢部市	3,689	29,783	5,713	19.2%
舟橋村	213	3,161	333	10.5%
上市町	2,638	20,334	3,949	19.4%
立山町	3,032	25,764	4,629	18.0%
入善町	3,062	24,492	4,593	18.8%
朝日町	1,724	11,829	2,505	21.2%
南砺市	6,567	50,337	10,253	20.4%
射水市	10,885	92,883	16,786	18.1%
計	125,928	1,055,999	189,613	18.0%

出典：富山県「国民健康保険事業状況」※速報値

(注) 世帯数及び被保険者数は令和2年3月31日現在
人口は令和2年1月1日現在

ウ 被保険者の年齢構成

市町村全体で、65歳から74歳までの被保険者が全体に占める割合は平成27年度の50.7%から毎年増加傾向にあり、令和元年度は54.8%で、高齢化が進行している。

備考

現行

図1 国保被保険者（75歳未満）の年齢構成の推移

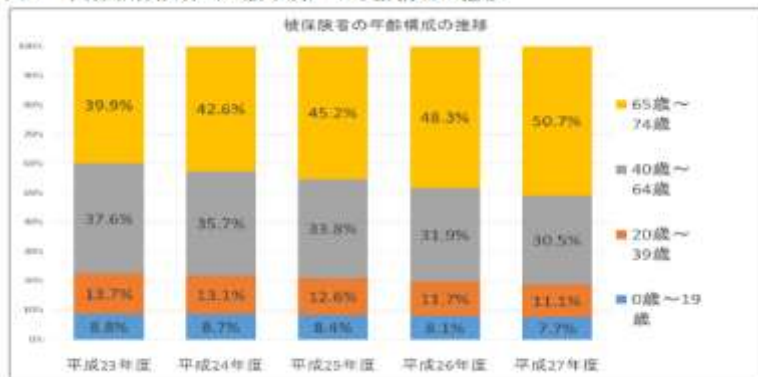

出典：厚生労働省「国民健康保険実態調査報告」

エ 国保世帯主（75歳未満）の職業別構成割合

国保被保険者の世帯数は、無職者（退職者など）が最も多く、全体の5割程度を占めており、続いて被用者の30.4%となっている。
 なお、自営業者と農林水産業者は、合わせても約16%となっている。

図2 国保世帯主（75歳未満）の職業別構成割合

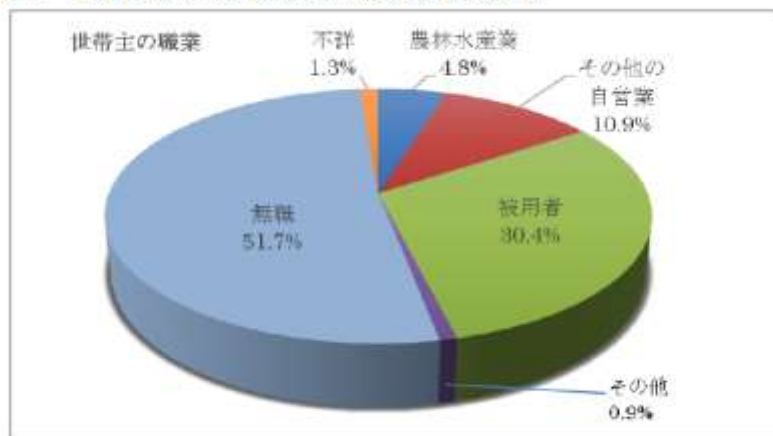

出典：厚生労働省「国民健康保険実態調査報告」

改定（案）

図1 国保被保険者（75歳未満）の年齢構成の推移



出典：厚生労働省「国民健康保険実態調査報告」

エ 国保世帯主（75歳未満）の職業別構成割合

国保被保険者の世帯数は、無職者（退職者など）が最も多く、全体の49.0%を占めており、続いて被用者の29.8%となっている。
 なお、自営業者と農林水産業者は、合わせても約17%となっている。

図2 国保世帯主（75歳未満）の職業別構成割合

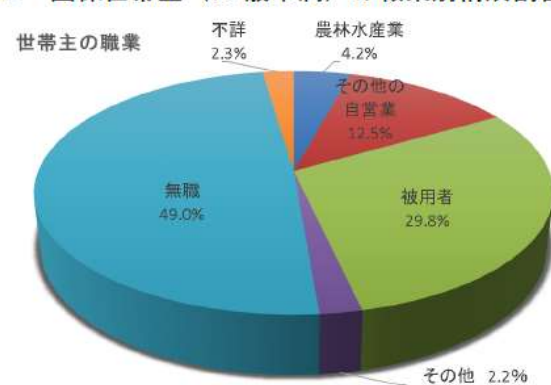

出典：厚生労働省「国民健康保険実態調査」（令和元年度）

備考

現行

オ 一人当たりの所得の状況

本県の一世帯当たり所得及び一人当たり所得は、概ね、全国同様に減少傾向にあり、平成26年度は、ともに全国平均を下回っている。

表4 所得の状況 (単位：千円)

		H23	H24	H25	H26
富山県	一世帯当たり	1,225	1,590	1,424	1,332
	一人当たり	736	988	866	830
全国	一世帯当たり	1,416	1,399	1,444	1,396
	一人当たり	832	827	861	844

出典：厚生労働省「国民健康保険実態調査報告」

(2) 医療費の動向

ア 医療費の推移

本県の一人当たり医療費の伸び率は概ね全国と同様に増加しており、平成27年度の本県の一人当たりの医療費は、375,969円で、全国の349,697円と比べて1.08倍で26,272円多くなっている。

表5 国保の一人当たり医療費

		H24	H25	H26	H27	H28
富山県	医療費(円)	341,784	350,125	359,684	375,969	377,186
	伸び率(%)	1.1	2.4	2.7	4.5	0.3
全国	医療費(円)	315,856	324,543	333,461	349,697	—
	伸び率(%)	2.3	2.8	2.7	4.9	—

出典：厚生労働省「国民健康保険事業年報」※平成28年度は速報値

また、市町村の中では、平成27年度では、舟橋村が446,895円で、砺波市の362,748円と比べて1.23倍となっているが、平成28年度では、魚津市が411,570円で、舟橋村323,687円と比べて1.27倍となっている。

改定(案)

オ 一人当たりの所得の状況

本県の一世帯当たり所得及び一人当たり所得は、概ね、全国同様に減少傾向にあり、平成30年度は、ともに全国平均を下回っている。

表4 所得の状況 (単位：千円)

		平成27年	平成28年	平成29年	平成30年
富山県	一世帯当たり	1,227	1,235	1,154	1,100
	一人当たり	796	787	763	724
全国	一世帯当たり	1,388	1,361	1,367	1,335
	一人当たり	856	858	877	864

出典：厚生労働省「国民健康保険実態調査」

(2) 医療費の動向

ア 医療費の推移

本県の一人当たり医療費の伸び率は概ね全国と同様に増加しており、平成30年度の本県の一人当たりの医療費は、388,389円で、全国の367,989円と比べて1.06倍で20,400円多くなっている。

表5 国保の一人当たり医療費

		平成27年度	平成28年度	平成29年度	平成30年度	令和元年度
富山県	医療費(円)	375,969	377,179	384,548	388,389	400,694
	伸び率(%)	4.5%	0.3%	2.0%	1.0%	3.2%
全国	医療費(円)	349,697	352,839	362,159	367,989	—
	伸び率(%)	4.9%	0.9%	2.6%	1.6%	—

出典：厚生労働省「国民健康保険事業状況」※令和元年度は速報値

また、市町村の中では、平成30年度では、舟橋村が450,063円で、氷見市の376,689円と比べて1.19倍となっているが、令和元年度では、入善町が427,480円で、高岡市の393,083円と比べて1.09倍となっている。

備考

現行

表6 県内市町村国保の一人当たり医療費の推移 (単位:円)

	平成24年度	平成25年度	平成26年度	平成27年度	平成28年度
	順位	順位	順位	順位	順位
富山市	340,245	345,901	359,568	376,806	375,088
高岡市	330,010	347,332	359,609	368,345	377,119
魚津市	374,934	393,305	382,067	404,973	411,570
氷見市	351,485	365,561	380,028	368,926	382,039
滑川市	345,992	347,550	364,454	392,894	400,258
黒部市	331,297	339,672	348,051	372,797	380,994
砺波市	333,800	323,305	336,136	362,748	344,022
小矢部市	352,745	370,227	372,217	374,377	362,834
舟橋村	366,281	371,609	355,637	446,895	323,687
上市町	375,923	368,487	373,240	397,277	410,340
立山町	345,308	354,709	367,835	375,501	364,839
入善町	349,386	351,540	372,467	378,349	395,104
朝日町	382,183	382,046	381,980	396,416	391,575
南砺市	338,799	353,853	345,727	375,310	372,677
射水市	337,909	342,843	344,867	371,126	371,806

出典：富山県「国民健康保険事業状況」※平成28年度は速報値

イ 診療種別医療費の現状

① 入院

本県の一人当たりの入院医療費は、153,100円で、全国の130,531円の1.17倍で、22,569円多くっており、一日当たりの入院医療費は、32,218円で全国の35,486円よりも3,268円低く、一件当たりの日数は、16.8日で全国の15.9日と比較して0.9日多くなっている。

表7 入院医療費の状況 (H27)

	富山県	全国	差
一人当たりの医療費 (円)	153,100	130,531	22,569
一日当たりの医療費 (円)	32,218	35,486	△3,268
一件当たりの日数 (日)	16.8	15.9	0.9

出典：厚生労働省「国民健康保険事業年報」

② 入院外 (調剤医療費を含み、歯科を除く)

本県の一人当たりの入院外医療費は194,055円で、全国の188,324円の1.03倍で5,731円高くなっており、一日当たりの入院外医療費は14,588円で、全国の13,958円より630円高く、一件当

改定 (案)

表6 県内市町村国保の一人当たり医療費の推移 (単位:円)

	平成27年度	平成28年度	平成29年度	平成30年度	令和元年度
	順位	順位	順位	順位	順位
富山市	376,806	375,088	385,466	384,468	393,712
高岡市	368,345	377,119	381,023	381,115	393,083
魚津市	404,973	411,570	414,421	404,408	420,337
氷見市	368,926	382,039	369,168	376,689	398,466
滑川市	392,894	400,258	409,829	407,737	399,359
黒部市	372,797	380,994	381,625	395,646	424,640
砺波市	362,748	344,022	360,354	381,238	399,124
小矢部市	374,377	362,834	386,077	400,691	402,296
舟橋村	446,895	323,687	380,671	450,063	416,249
上市町	397,277	410,340	416,609	432,005	427,434
立山町	375,501	364,839	364,128	387,955	409,354
入善町	378,349	395,104	401,303	408,591	427,480
朝日町	396,416	391,575	393,148	400,646	407,871
南砺市	375,310	372,677	388,330	399,383	420,729
射水市	371,126	371,806	376,691	382,847	398,131

出典：富山県「国民健康保険事業状況」※令和元年度は速報値

イ 診療種別医療費の現状

① 入院

本県の一人当たりの入院医療費は、164,618円で、全国の142,413円の1.16倍で、22,205円多くっており、一日当たりの入院医療費は、33,817円で全国の37,021円よりも3,204円低く、一件当たりの日数は、16.7日で全国の15.9日と比較して0.8日多くなっている。

表7 入院医療費の状況 (平成30年度)

	富山県	全国	差
一人当たりの医療費 (円)	164,618	142,413	22,205
一日当たりの医療費 (円)	33,817	37,021	△3,204
一件当たりの日数 (日)	16.7	15.9	0.8

出典：厚生労働省「国民健康保険事業状況」

② 入院外 (調剤医療費を含み、歯科を除く)

本県の一人当たりの入院外医療費は 194,070 円で、全国の 193,504 円の 1.00 倍で 566 円高くなっており、一日当たりの入院外医療費は 14,892 円で、全国の 14,538 円より 354 円高く、一件当

備考

現行

たりの通院日数は1.5日で、全国1.6日を0.1日下回っている。

表8 入院外医療費の状況 (H27)

	富山県	全国	差
一人当たりの医療費 (円)	194,055	188,324	5,731
一日当たりの医療費 (円)	14,588	13,958	630
一件当たりの日数 (日)	1.5	1.6	△0.1

出典：厚生労働省「国民健康保険事業年報」

③ 歯科

本県の一人当たりの歯科医療費は22,344円で、全国の24,629円の0.91倍で2,285円低くなっており、一日当たりの歯科医療費は6,453円で、全国の6,686円より233円低く、一件当たりの通院日数は1.9日で、全国の2.0日を0.1日下回っている。

表9 歯科医療費の状況 (H27)

	富山県	全国	差
一人当たりの医療費 (円)	22,344	24,629	△2,285
一日当たりの医療費 (円)	6,453	6,686	△233
一件当たりの日数 (日)	1.9	2.0	△0.1

出典：厚生労働省「国民健康保険事業年報」

④ 受診率

100人当たりの受診率の状況は、入院、入院外では全国よりも高いが、歯科では9.9件全国より下回っている。

表10 受診率の状況 (H27) (単位：100人当たり件数)

	富山県	全国	差
計	1,073.6	1,049.1	24.5
入院	28.3	22.7	5.6
入院外	867.6	838.8	28.8
歯科	177.7	187.6	△9.9

出典：厚生労働省「国民健康保険事業年報」

改定 (案)

たりの通院日数は1.5日で、全国と同様である。

表8 入院外医療費の状況 (平成30年度)

	富山県	全国	差
一人当たりの医療費 (円)	194,070	193,504	566
一日当たりの医療費 (円)	14,892	14,538	354
一件当たりの日数 (日)	1.5	1.5	0

出典：厚生労働省「国民健康保険事業状況」

③ 歯科

本県の一人当たりの歯科医療費は23,137円で、全国の25,361円の0.91倍で2,224円低くなっており、一日当たりの歯科医療費は6,740円で、全国の7,012円より272円低く、一件当たりの通院日数は1.8日で、全国の1.8日と同じになっている。

表9 歯科医療費の状況 (平成30年度)

	富山県	全国	差
一人当たりの医療費 (円)	23,137	25,361	△2,224
一日当たりの医療費 (円)	6,740	7,012	△272
一件当たりの日数 (日)	1.8	1.8	0

出典：厚生労働省「国民健康保険事業状況」

④ 受診率

100人当たりの受診率の状況は、入院、入院外では全国よりも高いが、歯科では9.3件全国より下回っている。

表10 受診率の状況 (平成30年度) (単位：100人当たり件数)

	富山県	全国	差
計	1,098	1,082	15.8
入院	29	24	4.9
入院外	880.8	860.6	20.2
歯科	187.6	196.9	△9.3

出典：厚生労働省「国民健康保険事業状況」

備 考

現行

(3) 市町村ごとの保険料水準

県内市町村の一人当たり保険料(税)調定額は、平成 25 年度の 89,233 円をピークに平成 26 年度は 88,532 円、平成 27 年度は 86,639 円と減少傾向となっている。平成 27 年度の都道府県別一人当たり保険料(税)調定額(介護納付分を除く)は、全国で 15 位となっている。

表 11 一人当たり調定額の推移(介護給付分を除く)

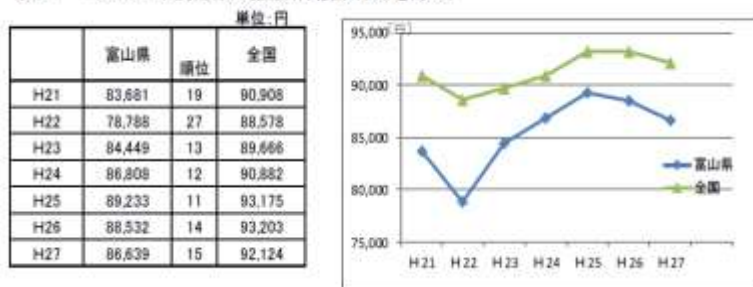

また、平成 28 年度の市町村別一人当たり調定額(介護給付分含む)は、最も高い立山町の 100,213 円は最も低い氷見市の 76,551 円の約 1.3 倍となっている。

改定(案)

(3) 市町村ごとの保険料水準

県内市町村の一人当たり保険料(税)調定額は、平成 25 年度の 89,233 円をピークに平成 27 年度まで減少傾向となっていたが、平成 28 年度以降は増加している。平成 30 年度の都道府県別一人当たり保険料(税)調定額(介護納付分を除く)は、全国で 16 位となっている。

表 11 一人当たり調定額の推移(介護給付分を除く)



出典:厚生労働省「国民健康保険事業状況」

また、令和元年度の市町村別一人当たり調定額(介護給付分含む)は、最も高い魚津市の 109,724 円は最も低い氷見市の 77,814 円の約 1.4 倍となっている。

備考

現行

表12 市町村別、一人当たり調定額の推移(介護給付分を含む) (単位:円)

	平成24年度		平成25年度		平成26年度		平成27年度		平成28年度	
	額	順位	額	順位	額	順位	額	順位	額	順位
富山市	93,592	10	97,522	9	96,367	9	94,082	10	94,777	9
高岡市	95,955	9	95,382	11	94,518	12	92,507	12	93,357	10
魚津市	97,468	5	99,175	5	106,985	2	106,689	1	100,203	2
氷見市	81,128	15	81,534	15	78,792	15	76,859	15	76,551	15
滑川市	97,036	7	98,177	8	95,620	10	95,792	6	95,717	7
黒部市	101,081	2	101,443	4	100,050	4	97,889	5	99,081	4
砺波市	99,196	4	98,483	7	97,234	7	95,006	8	96,511	5
小矢部市	99,296	3	98,688	6	98,294	6	95,541	7	96,144	6
舟橋村	85,207	14	85,356	14	86,428	13	85,838	13	91,812	13
上市町	89,399	12	103,005	3	99,912	5	94,588	9	95,440	8
立山町	97,036	6	104,333	2	102,870	3	98,027	4	100,213	1
入善町	96,673	8	97,085	10	96,527	8	98,850	3	100,120	3
朝日町	90,311	11	89,992	12	95,160	11	92,932	11	93,033	11
南砺市	104,034	1	112,110	1	109,500	1	105,599	2	92,764	12
射水市	88,083	13	88,045	13	85,691	14	84,011	14	85,422	14
平均	94,426		96,781		95,791		93,649		93,452	

出典：富山県「国民健康保険事業状況」 ※平成28年度は速報値

(4) 医療費の将来見通し

被保険者数は、今後も減少する一方で、一人当たり医療費が増加することから、医療費は増加傾向が続くものと見込まれる。

改定(案)

表12 市町村別、一人当たり調定額の推移(介護給付分を含む) (単位:円)

	平成27年度		平成28年度		平成29年度		平成30年度		令和元年度	
	額	順位	額	順位	額	順位	額	順位	額	順位
富山市	94,082	10	94,777	9	94,916	8	95,872	7	96,931	7
高岡市	92,507	12	93,357	10	93,829	11	95,039	9	95,453	9
魚津市	106,689	1	100,203	2	99,508	4	108,713	1	109,724	1
氷見市	76,859	15	76,551	15	76,840	15	76,648	15	77,814	15
滑川市	95,792	6	95,717	7	93,984	10	96,467	6	96,970	6
黒部市	97,889	5	99,081	4	99,514	3	98,691	4	100,720	4
砺波市	95,006	8	96,511	5	98,780	5	99,954	3	102,166	2
小矢部市	95,541	7	96,144	6	95,848	6	98,349	5	99,523	5
舟橋村	85,838	13	91,812	13	91,823	12	87,349	12	89,384	12
上市町	94,588	9	95,440	8	95,574	7	83,793	14	85,901	14
立山町	98,027	4	100,213	1	101,772	1	95,342	8	96,018	8
入善町	98,850	3	100,120	3	100,360	2	100,430	2	101,815	3
朝日町	92,932	11	93,033	11	91,130	13	91,337	11	92,400	11
南砺市	105,599	2	92,764	12	94,287	9	94,036	10	94,502	10
射水市	84,011	14	85,422	14	85,771	14	86,849	13	87,121	13
平均	93,649		93,452		93,766		94,530		95,479	

出典：富山県「国民健康保険事業状況」 ※令和元年度は速報値

(4) 医療費の将来見通し

高齢化の進展や医療の高度化等の影響により一人当たり医療費は増加すると見込まれるものの、被保険者数は、いわゆる団塊の世代が後期高齢者となる令和7年度までに大きく減少することから、医療費総額は減少するものと見込まれる。

令和8年度以降は、被保険者数の減少幅が小さくなるものの、一人当たり医療費の増加傾向は続くことと見込まれることから、医療費総額は増加していくものと見込まれる。

備考

現行	改定(案)	備考																																													
<p>表13 医療費の推計</p> <table border="1"> <thead> <tr> <th></th> <th>H27(実績)</th> <th>H32</th> <th>H37</th> </tr> </thead> <tbody> <tr> <td>医療費(億円)</td> <td>866.0</td> <td>983.3</td> <td>1,073.6</td> </tr> <tr> <td>被保険者数(※1)(人)</td> <td>230,340</td> <td>229,691</td> <td>220,248</td> </tr> <tr> <td>一人当たり医療費(※2)(円)</td> <td>375,969</td> <td>428,079</td> <td>487,411</td> </tr> </tbody> </table> <p>(※1) 被保険者数の推計は、「日本の地域別将来人口(H25.3国立社会保障・人口問題研究所)」による本県の将来の人口推計に、過去5年間(H23~H27)の平均加入率22.34%を乗じて推計。 <small>(被保険者数の推計)</small> <small>(単位:人)</small></p> <table border="1"> <thead> <tr> <th></th> <th>H32</th> <th>H37</th> </tr> </thead> <tbody> <tr> <td>人口推計</td> <td>1,028,160</td> <td>985,889</td> </tr> <tr> <td>被保険者数</td> <td>229,691</td> <td>220,248</td> </tr> </tbody> </table> <p>(※2) 一人当たり医療費の推計は、平成27年度の被保険者一人当たり医療費実績375,969円に過去5年間(H23~H27)の年平均伸び率2.63%を乗じて推計。</p>		H27(実績)	H32	H37	医療費(億円)	866.0	983.3	1,073.6	被保険者数(※1)(人)	230,340	229,691	220,248	一人当たり医療費(※2)(円)	375,969	428,079	487,411		H32	H37	人口推計	1,028,160	985,889	被保険者数	229,691	220,248	<p>表13 医療費の推計</p> <table border="1"> <thead> <tr> <th></th> <th>H30 (実績)</th> <th>R2 (推計)</th> <th>R7 (推計)</th> <th>R12 (推計)</th> </tr> </thead> <tbody> <tr> <td>医療費(億円)</td> <td>782.4</td> <td>758.1</td> <td>712.0</td> <td>731.8</td> </tr> <tr> <td>被保険者数(※1)(人)</td> <td>201,443</td> <td>187,827</td> <td>160,270</td> <td>149,648</td> </tr> <tr> <td>一人当たり医療費(※2)(円)</td> <td>388,389</td> <td>403,590</td> <td>444,245</td> <td>488,996</td> </tr> </tbody> </table> <p>(※1) ・令和2年度被保険者数は、令和2年度国民健康保険事業費納付金等の算定における被保険者数推計を使用 ・令和2年度以降の推計年度被保険者数は以下の算定式により算出 【A】 推計年度の県の人口(推計) × 【B】 国保加入率(推計) 【A】 …推計年度の県の人口は、国立社会保障・人口問題研究所による「5歳階級推計人口」を使用 【B】 …国保加入率は、5歳階級ごとの令和2年度被保険者数推計を令和2年度の推計人口で除して得た割合を固定して使用し、今後の社会保険適用拡大等の変動要因を考慮して独自に補正し算出</p> <p>(※2) 平成30年度1人当たり医療費(実績)に過去5年間(H26~H30)の伸び率(相乗平均伸び率1.94%/年)を用いて算出</p>		H30 (実績)	R2 (推計)	R7 (推計)	R12 (推計)	医療費(億円)	782.4	758.1	712.0	731.8	被保険者数(※1)(人)	201,443	187,827	160,270	149,648	一人当たり医療費(※2)(円)	388,389	403,590	444,245	488,996	
	H27(実績)	H32	H37																																												
医療費(億円)	866.0	983.3	1,073.6																																												
被保険者数(※1)(人)	230,340	229,691	220,248																																												
一人当たり医療費(※2)(円)	375,969	428,079	487,411																																												
	H32	H37																																													
人口推計	1,028,160	985,889																																													
被保険者数	229,691	220,248																																													
	H30 (実績)	R2 (推計)	R7 (推計)	R12 (推計)																																											
医療費(億円)	782.4	758.1	712.0	731.8																																											
被保険者数(※1)(人)	201,443	187,827	160,270	149,648																																											
一人当たり医療費(※2)(円)	388,389	403,590	444,245	488,996																																											
<p>2 国保財政の現状と財政収支の基本的な考え方</p> <p>市町村の国民健康保険財政を持続的かつ安定的に運営していくためには、国民健康保険が一会計年度単位で行う短期保険であることを踏まえ、原則として、必要な支出を保険料(税)や国庫負担金などにより賄うことで国民健康保険特別会計において収支が均衡していることが基本である。</p> <p>(1) 財政状況の現状</p> <p>県内市町村国保のうち、平成28年度決算(速報値)における単年度収支の黒字は11市町村で、赤字は、4市町村であり、また、前年度からの繰越金や基金保有額を含めた実質収支は全市町村が黒字となっている。</p>	<p>2 国保財政の現状と財政収支の基本的な考え方</p> <p><u>(1) 市町村の国保財政</u></p> <p>市町村の国民健康保険財政を持続的かつ安定的に運営していくためには、国民健康保険が一会計年度単位で行う短期保険であることを踏まえ、原則として、必要な支出を保険料(税)や<u>県支出金</u>などにより賄うことで国民健康保険特別会計において収支が均衡していることが基本である。</p> <p><u>ア</u> 財政状況の現状</p> <p>県内市町村国保のうち、<u>令和元</u>年度決算(速報値)における単年度収支<u>差引額</u>は、<u>1市</u>が黒字で、<u>14市町村</u>は赤字である。また、前年度からの繰越金や<u>当該年度の基金増減額</u>を含めた実質収支は全市町村が黒字となっている。</p>	<p>県の国保財政についても追記するため(市町村を(1)、県を(2)とした)</p>																																													

現行

図3 財政状況(H28)

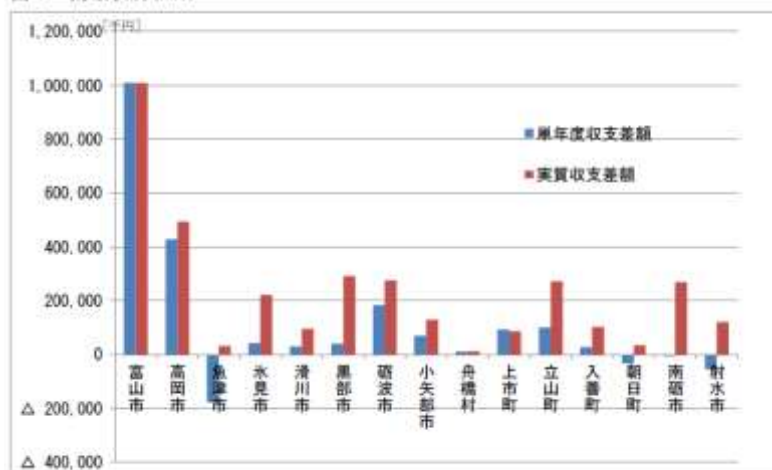

出典：富山県調べ ※H28年度決算（速報値）

表14 財政状況の推移

年度	単年度収支 (千円)	黒字 保険者	赤字 保険者	実質収支 (千円)	黒字 保険者	赤字 保険者
H21	821,521	12	3	2,111,448	15	0
H22	▲1,577,050	5	10	1,551,395	13	2
H23	▲1,538,893	3	12	458,375	13	2
H24	1,540,724	8	7	2,285,422	14	1
H25	1,310,709	9	6	3,078,754	15	0
H26	580,014	10	5	2,634,116	15	0
H27	389,321	9	6	2,089,769	15	0
H28	1,760,337	11	4	3,442,987	15	0

出典：富山県「国民健康保険事業状況」 ※平成28年度は速報値

改定(案)

図3 財政状況(令和元年度)

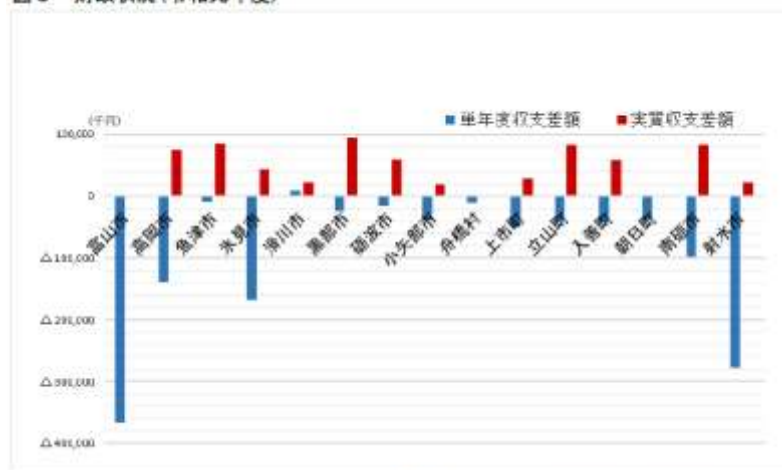

出典：富山県「国民健康保険事業状況」(速報値)

表14 財政状況の推移

年度	単年度収支 差額 (千円)	黒字 市町 村数	赤字 市町 村数	実質収支 差額 (千円)	黒字 市町 村数	赤字 市町 村数	基金残高 (各年度末) (千円)
H24	1,540,724	8	7	2,285,422	14	1	2,147,218
H25	1,310,709	9	6	3,078,754	15	0	2,607,962
H26	580,014	10	5	2,634,116	15	0	3,459,939
H27	389,321	9	6	2,089,769	15	0	4,105,782
H28	1,760,337	11	4	3,442,987	15	0	4,456,613
H29	2,673,808	13	2	3,973,161	15	0	6,586,247
H30	▲94,951	6	9	1,465,664	15	0	8,998,793
R1	▲1,302,951	1	14	680,050	15	0	8,480,093

出典：富山県「国民健康保険事業状況」 ※令和元年度は速報値

※H30及びR1年度の単年度収支差額は赤字であるが、県単位化前(H29以前)の国庫支出金や前期高齢者交付金の精算による影響が大きい。



備考

県単位化以降(H30以降)、単年度収支差額は赤字で、実質収支の黒字額も小さくなっているが、国庫金や前期高齢者交付金の精算による影響が大きく、基金残高は県単位化前よりも増えていることを示すため。

現行	改定（案）	備 考																										
<p>(2) 法定外一般会計繰入の状況 平成 28 年度の一般会計からの法定外繰入については、地方単独事業の医療給付費波及増等に係る繰入はあるが、赤字補填のための繰入はない。</p> <p>表15 一般会計繰入金の繰入理由別状況(H28) (単位：千円)</p> <table border="1" data-bbox="190 387 965 547"> <thead> <tr> <th rowspan="2">決算補填目的 累積赤字補填 のため</th> <th colspan="3">決算補填等以外の目的</th> <th rowspan="2">合 計</th> </tr> <tr> <th>地方単独事業の医療給付費波及増分に当てるため</th> <th>保健事業に充てるため</th> <th>その他</th> </tr> </thead> <tbody> <tr> <td>0</td> <td>259,944</td> <td>59,497</td> <td>1,305</td> <td>320,746</td> </tr> </tbody> </table> <p>出典：厚生労働省「国民健康保険事業実施状況調」※ 速報値</p> <p>(3) 赤字解消・削減の取組み 平成 30 年度以降、赤字が生じた場合、市町村は、医療費水準、保険料(税)設定、保険料(税)収納率等赤字についての要因分析を行うとともに、赤字解消・削減の計画を策定し、必要な対策を講じることとする。赤字の解消又は削減については、国民健康保険が一会計年度を収支として行うものであることから、原則として赤字発生年度の翌年度に解消を図ることが望ましいが、被保険者の保険料(税)負担の急変を踏まえ、単年度での赤字の解消が困難な場合は、5年程度の中期的目標を定め、段階的に赤字を削減することとする。</p> <p>(4) 県における国民健康保険特別会計の収支の考え方 県の国民健康保険特別会計において、原則として、必要な支出を国民健康保険事業費納付金（以下「納付金」という。）や国庫負担金などにより賄うことにより、収支が均衡していることが重要であり、県</p>	決算補填目的 累積赤字補填 のため	決算補填等以外の目的			合 計	地方単独事業の医療給付費波及増分に当てるため	保健事業に充てるため	その他	0	259,944	59,497	1,305	320,746	<p>イ 法定外一般会計繰入の状況 <u>令和元</u>年度の一般会計からの法定外繰入については、地方単独事業の医療給付費波及増等に係る繰入はあるが、赤字補填のための繰入はない。</p> <p>表15 一般会計繰入金の繰入理由別状況(令和元年度) (単位：千円)</p> <table border="1" data-bbox="1019 387 1794 547"> <thead> <tr> <th rowspan="2">決算補填目的 累積赤字補填 のため</th> <th colspan="3">決算補填等以外の目的</th> <th rowspan="2">合 計</th> </tr> <tr> <th>地方単独事業の医療給付費波及増分に当てるため</th> <th>保健事業に充てるため</th> <th>その他</th> </tr> </thead> <tbody> <tr> <td>0</td> <td>223,385</td> <td>51,267</td> <td>72</td> <td>274,724</td> </tr> </tbody> </table> <p>出典：厚生労働省「国民健康保険実施状況報告」※ 速報値</p> <p>ウ 赤字解消・削減の取組み 赤字（<u>決算補填等目的の法定外一般会計繰入及び繰上充用</u>）が生じた場合、市町村は、医療費水準、保険料(税)設定、保険料(税)収納率等赤字についての<u>要因を分析し、県と協議を行った上で、赤字削減・解消のための基本方針、実効的・具体的な取組内容（保険料(税)率の改定、医療費適正化、収納率向上対策の取組等）、赤字解消の目標年次及び年次毎の計画を定めることとする。なお、計画期間は、原則 6 年以内とし、赤字の発生年度から翌々年度までに赤字の解消が確実に見込まれる場合には、計画の策定は不要とする。</u> <u>また、県は、赤字削減・解消計画を策定する市町村がある場合には、県赤字削減・解消計画を策定するとともに、県ホームページにおいて公表することとする。</u></p> <p>(2) 県の国保財政 <u>平成 30 年度から、県は市町村とともに保険者となり、県が財政運営の責任主体を担っている。</u></p> <p>ア 財政状況の現状 <u>県における実質収支は、平成 30 年度は 2,058 百万円の黒字、令和元年度は 2,927 百万円の黒字となっている。</u></p> <p>イ 県における国民健康保険特別会計の収支の考え方 県の国民健康保険特別会計において、原則として、必要な支出を国民健康保険事業費納付金（以下「納付金」という。）や国庫負担金などにより賄うことにより、収支が均衡していることが重要であり、</p>	決算補填目的 累積赤字補填 のため	決算補填等以外の目的			合 計	地方単独事業の医療給付費波及増分に当てるため	保健事業に充てるため	その他	0	223,385	51,267	72	274,724	<p>都道府県国保運営方針等策定要領の改正に伴う改正</p> <p>国通知（平成30年1月29日保国発0129第2号「国民健康保険保険者の赤字削減・解消計画の策定等について」）の取扱いに改正</p> <p>県単位化後の県の財政状況について追記</p>
決算補填目的 累積赤字補填 のため		決算補填等以外の目的				合 計																						
	地方単独事業の医療給付費波及増分に当てるため	保健事業に充てるため	その他																									
0	259,944	59,497	1,305	320,746																								
決算補填目的 累積赤字補填 のため	決算補填等以外の目的			合 計																								
	地方単独事業の医療給付費波及増分に当てるため	保健事業に充てるため	その他																									
0	223,385	51,267	72	274,724																								

現行	改定（案）	備 考
<p>内の市町村における事業運営が健全に行われることにも留意する必要がある。このため、必要以上に黒字幅や繰越金を確保することがないよう、市町村の財政状況をよく見極めた上で、バランスよく財政運営を行っていく必要がある。</p> <p>なお、県において赤字が発生した場合は、財政安定化基金を活用し、翌年度以降償還していくこととする。</p> <p>3 財政安定化基金の運用</p> <p>(1) 財政安定化基金の設置</p> <p>国民健康保険事業の財政の安定化のため、給付増や保険料収納不足により財源不足となった場合に備え、法定外の一般会計の繰入を行う必要がないよう、県に財政安定化基金を設置し、県及び市町村に対し、貸付又は交付を行う。</p> <p>(2) 財政安定化基金の特例</p> <p>平成 35 年度までの特例として、新制度への移行に伴う保険料の激変緩和措置などに必要な資金として特例基金を設置することとする。</p> <p>(3) 財政安定化基金の貸付</p> <p><市町村に対する貸付></p> <p>ア 貸付要件</p> <p>収納率及び被保険者数（総所得額）の減少により、収納不足が生じた場合とする。</p> <p>イ 貸付額、貸付額の償還</p> <p>財源不足額に対する貸付とし、翌々年度以降、原則 3 年間で償還とする。</p> <p><県に対する貸付></p> <p>ア 貸付要件</p>	<p>県内の市町村における事業運営が健全に行われることにも留意する必要がある。このため、必要以上に黒字幅や繰越金を確保することがないよう、<u>また逆に各年で保険料水準が過度に上下することを避けるよう、</u>市町村の財政状況をよく見極めた上で、バランスよく財政運営を行っていく必要がある。</p> <p>なお、県において赤字が発生した場合は、財政安定化基金を活用し、翌年度以降償還していくこととする。</p> <p>3 財政安定化基金の運用</p> <p>(1) 財政安定化基金の設置</p> <p>国民健康保険事業の財政の安定化のため、給付増や保険料収納不足により財源不足となった場合に備え、法定外の一般会計の繰入を行う必要がないよう、県に財政安定化基金を設置し、県及び市町村に対し、貸付又は交付を行う。</p> <p>(2) 財政安定化基金の特例</p> <p><u>令和 5 年度</u>までの特例として、新制度への移行に伴う保険料の激変緩和措置などに必要な資金として特例基金を設置することとする。<u>予め激変緩和用として積み立てた特例基金を計画的に活用し、当該基金を国保特別会計に繰り入れることで、県繰入金による激変緩和措置を実施する場合に繰入金減少分を補填することとする。</u></p> <p><u>また、決算剰余金等の留保財源が生じた場合には、市町村と協議の上、その一部を特例基金に積み立て、後年度の医療費水準の変動や前期高齢者交付金の精算等が発生した場合の納付金の平準化に活用する。</u></p> <p>(3) 財政安定化基金の貸付</p> <p><市町村に対する貸付></p> <p>ア 貸付要件</p> <p>収納率及び被保険者数（総所得額）の減少により、収納不足が生じた場合とする。</p> <p>イ 貸付額、貸付額の償還</p> <p>財源不足額に対する貸付とし、翌々年度以降、原則 3 年間で償還とする。</p> <p><県に対する貸付></p> <p>ア 貸付要件</p>	<p>都道府県国保運営方針等策定要領の改正に伴う改正</p> <p>都道府県国保運営方針等策定要領の改正に伴う改正</p>

現行	改定（案）	備 考
<p>給付費見込みの誤り（上振れ）や県全体で給付費の増大等が生じたことにより財源不足となった場合とする。</p> <p>イ 貸付額、貸付額の償還 財源不足額を貸付し、翌々年度以降、納付金に含めて市町村から徴収し償還とする。</p> <p>(4) 財政安定化基金の交付</p> <p>ア 交付要件 以下のような「特別な事情」により、被保険者の生活等に影響を与え、市町村において、収納額が低下した場合とする。 ・多数の被保険者の生活に影響を与える災害（台風、洪水、噴火など）の場合 ・地域企業の破綻や主要産物の価格が大幅に下落するなど地域産業に大きな影響が生じた場合 ・その他、上記に類するような大きな影響が多数の被保険者に生じた場合</p> <p>イ 交付額 収納不足額の2分の1以内とし、各市町村の「特別な事情」や収納率の設定状況等に応じて、県がその交付の範囲を決定する。</p> <p>ウ 交付額の補填 国、県、市町村がそれぞれ3分の1ずつを補填。そのうち、市町村補填分については、当該交付を受けた市町村が行うことを基本とし、県内市町村で按分するときは、「特別な事情」を加味しながら、すべての市町村の意見を踏まえ、県がその按分方法を決定する。</p> <p>4 PDCAサイクルの実施</p> <p>(1) PDCAサイクルを循環させるための基本的な取組み方針 国民健康保険事業を実施するに当たっては、安定的な財政運営や、市町村が担う事業の広域的・効率的な運営に向けた取組みを継続的に改善するためにも、事業の実施状況を定期的に把握・分析し、評価を行うことで検証する必要がある。 現在、県は、国民健康保険法又は地方自治法等による権限に基づき、市町村が行う国民健康保険事業の実施状況について、実地指導及び助言を行っている。新制度においても、引き続き、市町村も含めた関係者に対し必要な指導及び助言を行うこととなるが、こうした取組みは国保運営方針に基づき実施する事業の継続的な改善に向</p>	<p>給付費見込みの誤り（上振れ）や県全体で給付費の増大等が生じたことにより財源不足となった場合とする。</p> <p>イ 貸付額、貸付額の償還 財源不足額を貸付し、翌々年度以降、納付金に含めて市町村から徴収し償還とする。</p> <p>(4) 財政安定化基金の交付</p> <p>ア 交付要件 以下のような「特別な事情」により、被保険者の生活等に影響を与え、市町村において、収納額が低下した場合とする。 ・多数の被保険者の生活に影響を与える災害（台風、洪水、噴火など）の場合 ・地域企業の破綻や主要産物の価格が大幅に下落するなど地域産業に大きな影響が生じた場合 ・その他、上記に類するような大きな影響が多数の被保険者に生じた場合</p> <p>イ 交付額 収納不足額の2分の1以内とし、各市町村の「特別な事情」や収納率の設定状況等に応じて、県がその交付の範囲を決定する。</p> <p>ウ 交付額の補填 国、県、市町村がそれぞれ3分の1ずつを補填。そのうち、市町村補填分については、当該交付を受けた市町村が行うことを基本とし、県内市町村で按分するときは、「特別な事情」を加味しながら、すべての市町村の意見を踏まえ、県がその按分方法を決定する。</p> <p>4 PDCAサイクルの実施</p> <p>(1) PDCAサイクルを循環させるための基本的な取組み方針 国民健康保険事業を実施するに当たっては、安定的な財政運営や、市町村が担う事業の広域的・効率的な運営に向けた取組みを継続的に改善するためにも、事業の実施状況を定期的に把握・分析し、評価を行うことで検証する必要がある。 現在、県は、国民健康保険法又は地方自治法等による権限に基づき、市町村が行う国民健康保険事業の実施状況について、実地指導及び助言を行っている。新制度においても、引き続き、市町村も含めた関係者に対し必要な指導及び助言を行うこととなるが、こうした取組みは国保運営方針に基づき実施する事業の継続的な改善に向けたPDCA</p>	

現行	改定（案）	備 考
<p>けたPDCAサイクルを循環させる上でも重要な位置づけとなる。</p> <p>(2) 県としての取組み</p> <p>県は、定期的（2年に1回）に実施する市町村に対する指導及び助言の際に、市町村が実施する事業の継続的な改善に向けたPDCAサイクルの実施状況を確認し、その取組みについて必要な指導及び助言を行う。</p> 	<p>サイクルを循環させる上でも重要な位置づけとなる。</p> <p>(2) 県としての取組み</p> <p>県は、定期的（2年に1回）に実施する市町村に対する指導及び助言の際に、市町村が実施する事業の継続的な改善に向けたPDCAサイクルの実施状況を確認し、その取組みについて必要な指導及び助言を行う。</p> 	

現行	改定(案)	備考																																																																																																																																										
<p>第3 市町村における保険料(税)の標準的な算定方法に関する事項</p> <p>1 現状</p> <p>(1) 保険料(税)の賦課状況</p> <p>国民健康保険事業に要する費用は、国庫負担金、国庫補助金、調整交付金等公費で賄われる部分を除いて、保険料で賄われるのが原則であるから、市町村は、その財源に充てるため、被保険者の属する世帯の世帯主から保険料を徴収しなければならない。ただし、保険料に代えて、地方税法の規定により目的税である国民健康保険税を課することができる。とされている。</p> <p>現在、県内では、15市町村中、保険料を賦課している市町村が1市、保険税を課している市町村が14市町村となっている。</p> <p>(2) 保険料(税)の算定方式</p> <p>保険料(税)の算定方式としては、医療分は、所得割、被保険者均等割、世帯別平等割の3方式を採用している市町村が14市町村、資産割を加えた4方式を採用している市町村が1町となっている。後期高齢者支援金等分、介護納付金分は、15市町村すべて3方式を採用している。</p> <p>表16 保険料(税)算定方式の状況</p> <table border="1" data-bbox="286 821 869 1332"> <thead> <tr> <th rowspan="2">医療分</th> <th rowspan="2">区分</th> <th colspan="2">保険者</th> <th colspan="4">被保険者</th> </tr> <tr> <th>保険者数</th> <th>構成比</th> <th>被保険者数(人)</th> <th>構成比</th> <th>世帯数</th> <th>構成比</th> </tr> </thead> <tbody> <tr> <td></td> <td>2方式</td> <td>0</td> <td>0.0%</td> <td>0</td> <td>0.0%</td> <td>0</td> <td>0.0%</td> </tr> <tr> <td></td> <td>3方式</td> <td>14</td> <td>93.3%</td> <td>236,970</td> <td>97.9%</td> <td>146,718</td> <td>97.9%</td> </tr> <tr> <td></td> <td>4方式</td> <td>1</td> <td>6.7%</td> <td>5,006</td> <td>2.1%</td> <td>3,108</td> <td>2.1%</td> </tr> <tr> <td></td> <td>合計</td> <td>15</td> <td>100.0%</td> <td>241,976</td> <td>100.0%</td> <td>149,826</td> <td>100.0%</td> </tr> </tbody> </table> <table border="1" data-bbox="286 997 869 1157"> <thead> <tr> <th rowspan="2">後期高齢者支援金等分</th> <th rowspan="2">区分</th> <th colspan="2">保険者</th> <th colspan="4">被保険者</th> </tr> <tr> <th>保険者数</th> <th>構成比</th> <th>被保険者数(人)</th> <th>構成比</th> <th>世帯数</th> <th>構成比</th> </tr> </thead> <tbody> <tr> <td></td> <td>2方式</td> <td>0</td> <td>0.0%</td> <td>0</td> <td>0.0%</td> <td>0</td> <td>0.0%</td> </tr> <tr> <td></td> <td>3方式</td> <td>15</td> <td>100.0%</td> <td>241,976</td> <td>100.0%</td> <td>149,826</td> <td>100.0%</td> </tr> <tr> <td></td> <td>4方式</td> <td>0</td> <td>0.0%</td> <td>0</td> <td>0.0%</td> <td>0</td> <td>0.0%</td> </tr> <tr> <td></td> <td>合計</td> <td>15</td> <td>100.0%</td> <td>241,976</td> <td>100.0%</td> <td>149,826</td> <td>100.0%</td> </tr> </tbody> </table> <table border="1" data-bbox="286 1173 869 1332"> <thead> <tr> <th rowspan="2">介護納付金分</th> <th rowspan="2">区分</th> <th colspan="2">保険者</th> <th colspan="4">被保険者</th> </tr> <tr> <th>保険者数</th> <th>構成比</th> <th>被保険者数(人)</th> <th>構成比</th> <th>世帯数</th> <th>構成比</th> </tr> </thead> <tbody> <tr> <td></td> <td>2方式</td> <td>0</td> <td>0.0%</td> <td>0</td> <td>0.0%</td> <td>0</td> <td>0.0%</td> </tr> <tr> <td></td> <td>3方式</td> <td>15</td> <td>100.0%</td> <td>78,076</td> <td>100.0%</td> <td>64,672</td> <td>100.0%</td> </tr> <tr> <td></td> <td>4方式</td> <td>0</td> <td>0.0%</td> <td>0</td> <td>0.0%</td> <td>0</td> <td>0.0%</td> </tr> <tr> <td></td> <td>合計</td> <td>15</td> <td>100.0%</td> <td>78,076</td> <td>100.0%</td> <td>64,672</td> <td>100.0%</td> </tr> </tbody> </table> <p>※被保険者数及び世帯数は、賦課期日(平成26年4月1日)現在</p>	医療分	区分	保険者		被保険者				保険者数	構成比	被保険者数(人)	構成比	世帯数	構成比		2方式	0	0.0%	0	0.0%	0	0.0%		3方式	14	93.3%	236,970	97.9%	146,718	97.9%		4方式	1	6.7%	5,006	2.1%	3,108	2.1%		合計	15	100.0%	241,976	100.0%	149,826	100.0%	後期高齢者支援金等分	区分	保険者		被保険者				保険者数	構成比	被保険者数(人)	構成比	世帯数	構成比		2方式	0	0.0%	0	0.0%	0	0.0%		3方式	15	100.0%	241,976	100.0%	149,826	100.0%		4方式	0	0.0%	0	0.0%	0	0.0%		合計	15	100.0%	241,976	100.0%	149,826	100.0%	介護納付金分	区分	保険者		被保険者				保険者数	構成比	被保険者数(人)	構成比	世帯数	構成比		2方式	0	0.0%	0	0.0%	0	0.0%		3方式	15	100.0%	78,076	100.0%	64,672	100.0%		4方式	0	0.0%	0	0.0%	0	0.0%		合計	15	100.0%	78,076	100.0%	64,672	100.0%	<p>第3 市町村における保険料(税)の標準的な算定方法に関する事項</p> <p>1 現状</p> <p>(1) 保険料(税)の賦課状況</p> <p>国民健康保険事業に要する費用は、国庫負担金、国庫補助金、調整交付金等公費で賄われる部分を除いて、保険料で賄われるのが原則であるから、市町村は、その財源に充てるため、被保険者の属する世帯の世帯主から保険料を徴収しなければならない。ただし、保険料に代えて、地方税法の規定により目的税である国民健康保険税を課することができる。とされている。</p> <p>現在、県内では、15市町村中、保険料を賦課している市町村が1市、保険税を課している市町村が14市町村となっている。</p> <p>(2) 保険料(税)の算定方式</p> <p>保険料(税)の算定方式としては、<u>医療分、後期高齢者支援金等分、介護納付金分共通して、15市町村すべてが3方式(所得割、被保険者均等割、世帯別平等割)を採用している。</u></p> <p>(表16 削除)</p>	<p>15市町村すべてが3方式を採用しているため、表16を削除</p>
医療分			区分	保険者		被保険者																																																																																																																																						
	保険者数	構成比		被保険者数(人)	構成比	世帯数	構成比																																																																																																																																					
	2方式	0	0.0%	0	0.0%	0	0.0%																																																																																																																																					
	3方式	14	93.3%	236,970	97.9%	146,718	97.9%																																																																																																																																					
	4方式	1	6.7%	5,006	2.1%	3,108	2.1%																																																																																																																																					
	合計	15	100.0%	241,976	100.0%	149,826	100.0%																																																																																																																																					
後期高齢者支援金等分	区分	保険者		被保険者																																																																																																																																								
		保険者数	構成比	被保険者数(人)	構成比	世帯数	構成比																																																																																																																																					
	2方式	0	0.0%	0	0.0%	0	0.0%																																																																																																																																					
	3方式	15	100.0%	241,976	100.0%	149,826	100.0%																																																																																																																																					
	4方式	0	0.0%	0	0.0%	0	0.0%																																																																																																																																					
	合計	15	100.0%	241,976	100.0%	149,826	100.0%																																																																																																																																					
介護納付金分	区分	保険者		被保険者																																																																																																																																								
		保険者数	構成比	被保険者数(人)	構成比	世帯数	構成比																																																																																																																																					
	2方式	0	0.0%	0	0.0%	0	0.0%																																																																																																																																					
	3方式	15	100.0%	78,076	100.0%	64,672	100.0%																																																																																																																																					
	4方式	0	0.0%	0	0.0%	0	0.0%																																																																																																																																					
	合計	15	100.0%	78,076	100.0%	64,672	100.0%																																																																																																																																					

現行	改定(案)	備考																																																																																																																																																																																																																																																																																																																																																																																																																																																																																																																																																																																																
<p>(3) 応能割と応益割の割合、所得割・資産割・均等割・平等割の賦課割合 現行の国民健康保険法施行令又は地方税法で定める応能割と応益割の割合は、50:50が標準とされているが、実際の賦課割合は、医療分(一般)と後期高齢者支援金等分(一般)は、12市町で応能割の方が高く、介護納付金分は、8市町村で応能割の方が高くなっている。また、応益割の内訳である被保険者均等割と世帯別平等割の割合については、法定の標準割合の35:15と比較して、1市を除き、概ね被保険者均等割が低く、世帯別平等割が高い傾向にある。</p>	<p>(3) 応能割と応益割の割合、所得割・資産割・均等割・平等割の賦課割合 <u>県内の市町村における賦課割合は、応能割の方が高いところが多く</u>なっており、<u>医療分(一般)は11市町で応能割の方が高く、後期高齢者支援金等分(一般)は12市町で応能割の方が高く、介護納付金分は12市町で応能割の方が高くなっている</u>。また、応益割の内訳である被保険者均等割と世帯別平等割の割合については、<u>旧政令に定める</u>標準的な賦課割合35:15と比較して、<u>2市町</u>を除き、概ね被保険者均等割が低く、世帯別平等割が高い傾向にある。</p>																																																																																																																																																																																																																																																																																																																																																																																																																																																																																																																																																																																																	
<p>表 17 保険料(税)算定方式の状況(H28)</p>	<p>表 16 賦課割合の状況(令和元年度)</p>																																																																																																																																																																																																																																																																																																																																																																																																																																																																																																																																																																																																	
<table border="1"> <thead> <tr> <th rowspan="3">市町村</th> <th colspan="2">医療分(一般)</th> <th colspan="4">後期高齢者支援金等分(一般)</th> <th colspan="4">介護納付金分</th> </tr> <tr> <th colspan="2">応能割</th> <th colspan="2">応益割</th> <th colspan="2">均等割</th> <th colspan="2">平等割</th> <th colspan="2">応能割</th> </tr> <tr> <th>割合</th> <th>標準</th> <th>割合</th> <th>標準</th> <th>割合</th> <th>標準</th> <th>割合</th> <th>標準</th> <th>割合</th> <th>標準</th> </tr> </thead> <tbody> <tr><td>高山市</td><td>52.82</td><td>52.82</td><td>47.18</td><td>50.57</td><td>18.61</td><td>35.85</td><td>35.85</td><td>48.15</td><td>52.98</td><td>18.79</td><td>52.25</td><td>52.25</td><td>47.78</td><td>50.79</td><td>18.96</td></tr> <tr><td>黒川市</td><td>52.21</td><td>52.21</td><td>47.79</td><td>50.47</td><td>17.52</td><td>36.16</td><td>36.16</td><td>48.84</td><td>51.29</td><td>18.52</td><td>50.07</td><td>50.07</td><td>49.52</td><td>50.87</td><td>18.96</td></tr> <tr><td>魚津市</td><td>54.71</td><td>54.71</td><td>45.29</td><td>50.30</td><td>19.59</td><td>32.58</td><td>32.58</td><td>47.42</td><td>51.81</td><td>18.81</td><td>47.35</td><td>47.35</td><td>52.68</td><td>53.82</td><td>18.83</td></tr> <tr><td>志賀市</td><td>48.15</td><td>48.15</td><td>50.85</td><td>50.18</td><td>18.68</td><td>46.44</td><td>46.44</td><td>50.56</td><td>50.21</td><td>14.75</td><td>51.23</td><td>51.23</td><td>48.77</td><td>51.44</td><td>17.20</td></tr> <tr><td>津川市</td><td>52.28</td><td>52.28</td><td>47.72</td><td>50.84</td><td>18.90</td><td>36.11</td><td>36.11</td><td>43.88</td><td>48.43</td><td>17.80</td><td>53.24</td><td>53.24</td><td>48.78</td><td>50.88</td><td>20.17</td></tr> <tr><td>奥平市</td><td>54.06</td><td>54.06</td><td>45.94</td><td>50.46</td><td>19.48</td><td>35.43</td><td>35.43</td><td>44.59</td><td>50.21</td><td>14.38</td><td>52.26</td><td>52.26</td><td>47.74</td><td>50.07</td><td>17.87</td></tr> <tr><td>関市</td><td>52.87</td><td>52.87</td><td>47.13</td><td>51.06</td><td>18.06</td><td>35.94</td><td>35.94</td><td>46.04</td><td>52.31</td><td>13.73</td><td>52.19</td><td>52.19</td><td>47.81</td><td>50.62</td><td>20.89</td></tr> <tr><td>小笠原市</td><td>55.89</td><td>55.89</td><td>44.11</td><td>51.40</td><td>18.71</td><td>35.28</td><td>35.28</td><td>44.72</td><td>51.73</td><td>18.83</td><td>49.88</td><td>49.88</td><td>50.12</td><td>51.21</td><td>22.81</td></tr> <tr><td>青森村</td><td>51.11</td><td>51.11</td><td>48.89</td><td>50.07</td><td>19.82</td><td>36.73</td><td>36.73</td><td>48.27</td><td>51.31</td><td>18.82</td><td>45.71</td><td>45.71</td><td>54.28</td><td>51.38</td><td>22.83</td></tr> <tr><td>上野市</td><td>47.70</td><td>44.43</td><td>3.27</td><td>52.30</td><td>33.08</td><td>19.22</td><td>47.11</td><td>47.11</td><td>52.89</td><td>38.31</td><td>38.58</td><td>48.15</td><td>48.15</td><td>51.85</td><td>33.29</td><td>18.58</td></tr> <tr><td>川西町</td><td>48.84</td><td>48.84</td><td>50.16</td><td>50.06</td><td>18.08</td><td>49.82</td><td>49.82</td><td>50.08</td><td>51.42</td><td>18.85</td><td>48.88</td><td>48.88</td><td>53.08</td><td>53.48</td><td>20.16</td></tr> <tr><td>八雲町</td><td>53.93</td><td>53.93</td><td>46.07</td><td>50.82</td><td>17.22</td><td>39.28</td><td>39.28</td><td>47.72</td><td>51.30</td><td>18.42</td><td>56.71</td><td>56.71</td><td>49.29</td><td>50.78</td><td>18.53</td></tr> <tr><td>新日高</td><td>50.15</td><td>50.15</td><td>49.85</td><td>50.16</td><td>17.69</td><td>31.81</td><td>31.81</td><td>48.48</td><td>51.52</td><td>18.87</td><td>49.97</td><td>49.97</td><td>50.03</td><td>50.16</td><td>18.63</td></tr> <tr><td>南会市</td><td>51.99</td><td>51.99</td><td>48.01</td><td>50.08</td><td>14.92</td><td>31.49</td><td>31.49</td><td>48.51</td><td>53.33</td><td>15.18</td><td>50.81</td><td>50.81</td><td>49.19</td><td>50.81</td><td>15.58</td></tr> <tr><td>野水町</td><td>51.11</td><td>51.11</td><td>49.89</td><td>50.57</td><td>17.87</td><td>36.37</td><td>36.37</td><td>41.83</td><td>51.27</td><td>15.20</td><td>48.82</td><td>48.82</td><td>53.38</td><td>51.44</td><td>25.84</td></tr> <tr><td>計</td><td>52.41</td><td>52.34</td><td>0.07</td><td>47.59</td><td>50.84</td><td>16.82</td><td>31.79</td><td>31.79</td><td>48.21</td><td>51.80</td><td>18.41</td><td>51.82</td><td>51.82</td><td>48.89</td><td>50.32</td><td>18.43</td></tr> </tbody> </table> <p>出典：厚生労働省「国民健康保険事業年報」※ 速報値</p>	市町村	医療分(一般)		後期高齢者支援金等分(一般)				介護納付金分				応能割		応益割		均等割		平等割		応能割		割合	標準	割合	標準	割合	標準	割合	標準	割合	標準	高山市	52.82	52.82	47.18	50.57	18.61	35.85	35.85	48.15	52.98	18.79	52.25	52.25	47.78	50.79	18.96	黒川市	52.21	52.21	47.79	50.47	17.52	36.16	36.16	48.84	51.29	18.52	50.07	50.07	49.52	50.87	18.96	魚津市	54.71	54.71	45.29	50.30	19.59	32.58	32.58	47.42	51.81	18.81	47.35	47.35	52.68	53.82	18.83	志賀市	48.15	48.15	50.85	50.18	18.68	46.44	46.44	50.56	50.21	14.75	51.23	51.23	48.77	51.44	17.20	津川市	52.28	52.28	47.72	50.84	18.90	36.11	36.11	43.88	48.43	17.80	53.24	53.24	48.78	50.88	20.17	奥平市	54.06	54.06	45.94	50.46	19.48	35.43	35.43	44.59	50.21	14.38	52.26	52.26	47.74	50.07	17.87	関市	52.87	52.87	47.13	51.06	18.06	35.94	35.94	46.04	52.31	13.73	52.19	52.19	47.81	50.62	20.89	小笠原市	55.89	55.89	44.11	51.40	18.71	35.28	35.28	44.72	51.73	18.83	49.88	49.88	50.12	51.21	22.81	青森村	51.11	51.11	48.89	50.07	19.82	36.73	36.73	48.27	51.31	18.82	45.71	45.71	54.28	51.38	22.83	上野市	47.70	44.43	3.27	52.30	33.08	19.22	47.11	47.11	52.89	38.31	38.58	48.15	48.15	51.85	33.29	18.58	川西町	48.84	48.84	50.16	50.06	18.08	49.82	49.82	50.08	51.42	18.85	48.88	48.88	53.08	53.48	20.16	八雲町	53.93	53.93	46.07	50.82	17.22	39.28	39.28	47.72	51.30	18.42	56.71	56.71	49.29	50.78	18.53	新日高	50.15	50.15	49.85	50.16	17.69	31.81	31.81	48.48	51.52	18.87	49.97	49.97	50.03	50.16	18.63	南会市	51.99	51.99	48.01	50.08	14.92	31.49	31.49	48.51	53.33	15.18	50.81	50.81	49.19	50.81	15.58	野水町	51.11	51.11	49.89	50.57	17.87	36.37	36.37	41.83	51.27	15.20	48.82	48.82	53.38	51.44	25.84	計	52.41	52.34	0.07	47.59	50.84	16.82	31.79	31.79	48.21	51.80	18.41	51.82	51.82	48.89	50.32	18.43	<table border="1"> <thead> <tr> <th rowspan="3">市町村</th> <th colspan="2">医療分(一般)</th> <th colspan="4">後期高齢者支援金等分(一般)</th> <th colspan="4">介護納付金分</th> </tr> <tr> <th colspan="2">応能割</th> <th colspan="2">応益割</th> <th colspan="2">均等割</th> <th colspan="2">平等割</th> <th colspan="2">応能割</th> </tr> <tr> <th>割合</th> <th>標準</th> <th>割合</th> <th>標準</th> <th>割合</th> <th>標準</th> <th>割合</th> <th>標準</th> <th>割合</th> <th>標準</th> </tr> </thead> <tbody> <tr><td>高山市</td><td>53.81</td><td>53.81</td><td>46.19</td><td>50.73</td><td>18.66</td><td>31.66</td><td>31.66</td><td>46.34</td><td>51.08</td><td>18.26</td><td>53.17</td><td>53.17</td><td>46.83</td><td>51.08</td><td>18.82</td></tr> <tr><td>黒川市</td><td>51.46</td><td>51.46</td><td>47.54</td><td>50.09</td><td>17.58</td><td>38.43</td><td>38.43</td><td>49.57</td><td>50.81</td><td>18.76</td><td>50.51</td><td>50.51</td><td>49.49</td><td>50.44</td><td>20.26</td></tr> <tr><td>魚津市</td><td>52.89</td><td>52.89</td><td>47.11</td><td>51.97</td><td>18.14</td><td>51.30</td><td>51.30</td><td>48.70</td><td>52.31</td><td>18.29</td><td>50.06</td><td>50.06</td><td>49.91</td><td>51.93</td><td>17.98</td></tr> <tr><td>志賀市</td><td>48.73</td><td>48.73</td><td>50.27</td><td>50.54</td><td>14.73</td><td>50.02</td><td>50.02</td><td>49.98</td><td>50.16</td><td>14.82</td><td>50.83</td><td>50.83</td><td>49.07</td><td>51.21</td><td>17.86</td></tr> <tr><td>津川市</td><td>51.88</td><td>51.88</td><td>48.12</td><td>50.77</td><td>17.25</td><td>35.69</td><td>35.69</td><td>44.21</td><td>50.44</td><td>17.87</td><td>53.08</td><td>53.08</td><td>46.82</td><td>50.01</td><td>20.81</td></tr> <tr><td>奥平市</td><td>55.42</td><td>55.42</td><td>44.58</td><td>51.33</td><td>13.25</td><td>56.75</td><td>56.75</td><td>43.28</td><td>51.13</td><td>14.12</td><td>52.75</td><td>52.75</td><td>47.25</td><td>50.81</td><td>17.84</td></tr> <tr><td>関市</td><td>55.54</td><td>55.54</td><td>44.08</td><td>50.78</td><td>15.28</td><td>37.63</td><td>37.63</td><td>49.27</td><td>50.83</td><td>13.04</td><td>54.64</td><td>54.64</td><td>45.38</td><td>50.33</td><td>20.83</td></tr> <tr><td>小笠原市</td><td>55.86</td><td>55.86</td><td>44.14</td><td>51.23</td><td>18.91</td><td>53.15</td><td>53.15</td><td>44.73</td><td>51.62</td><td>17.13</td><td>50.18</td><td>50.18</td><td>48.82</td><td>50.76</td><td>23.94</td></tr> <tr><td>青森村</td><td>49.77</td><td>49.77</td><td>50.23</td><td>50.50</td><td>20.70</td><td>49.40</td><td>49.40</td><td>50.80</td><td>50.76</td><td>20.84</td><td>43.35</td><td>43.35</td><td>56.65</td><td>52.80</td><td>23.85</td></tr> <tr><td>上野市</td><td>47.06</td><td>47.06</td><td>52.93</td><td>50.68</td><td>18.07</td><td>47.30</td><td>47.30</td><td>52.70</td><td>50.34</td><td>18.77</td><td>50.34</td><td>50.34</td><td>49.64</td><td>51.60</td><td>18.94</td></tr> <tr><td>川西町</td><td>51.12</td><td>51.12</td><td>48.88</td><td>50.85</td><td>18.00</td><td>54.28</td><td>54.28</td><td>45.72</td><td>50.81</td><td>18.81</td><td>50.57</td><td>50.57</td><td>49.63</td><td>50.82</td><td>18.51</td></tr> <tr><td>八雲町</td><td>54.52</td><td>54.52</td><td>45.87</td><td>50.33</td><td>17.38</td><td>52.86</td><td>52.86</td><td>47.32</td><td>50.60</td><td>18.58</td><td>53.08</td><td>53.08</td><td>43.00</td><td>50.31</td><td>18.88</td></tr> <tr><td>新日高</td><td>48.59</td><td>48.59</td><td>51.41</td><td>52.53</td><td>18.68</td><td>49.96</td><td>49.96</td><td>50.04</td><td>51.91</td><td>18.13</td><td>46.15</td><td>46.15</td><td>53.85</td><td>51.94</td><td>21.81</td></tr> <tr><td>南会市</td><td>51.80</td><td>51.80</td><td>48.20</td><td>52.99</td><td>15.21</td><td>51.31</td><td>51.31</td><td>48.89</td><td>53.24</td><td>15.48</td><td>50.22</td><td>50.22</td><td>48.78</td><td>53.83</td><td>15.88</td></tr> <tr><td>野水町</td><td>50.56</td><td>50.56</td><td>49.44</td><td>50.94</td><td>18.50</td><td>57.83</td><td>57.83</td><td>42.17</td><td>50.29</td><td>15.78</td><td>47.92</td><td>47.92</td><td>52.08</td><td>50.50</td><td>25.56</td></tr> <tr><td>計</td><td>52.88</td><td>52.88</td><td>47.14</td><td>50.80</td><td>18.83</td><td>32.38</td><td>32.38</td><td>47.82</td><td>51.16</td><td>16.47</td><td>51.82</td><td>51.82</td><td>48.18</td><td>50.82</td><td>18.94</td></tr> </tbody> </table> <p>出典：厚生労働省「国民健康保険事業状況」※ 速報値</p>	市町村	医療分(一般)		後期高齢者支援金等分(一般)				介護納付金分				応能割		応益割		均等割		平等割		応能割		割合	標準	割合	標準	割合	標準	割合	標準	割合	標準	高山市	53.81	53.81	46.19	50.73	18.66	31.66	31.66	46.34	51.08	18.26	53.17	53.17	46.83	51.08	18.82	黒川市	51.46	51.46	47.54	50.09	17.58	38.43	38.43	49.57	50.81	18.76	50.51	50.51	49.49	50.44	20.26	魚津市	52.89	52.89	47.11	51.97	18.14	51.30	51.30	48.70	52.31	18.29	50.06	50.06	49.91	51.93	17.98	志賀市	48.73	48.73	50.27	50.54	14.73	50.02	50.02	49.98	50.16	14.82	50.83	50.83	49.07	51.21	17.86	津川市	51.88	51.88	48.12	50.77	17.25	35.69	35.69	44.21	50.44	17.87	53.08	53.08	46.82	50.01	20.81	奥平市	55.42	55.42	44.58	51.33	13.25	56.75	56.75	43.28	51.13	14.12	52.75	52.75	47.25	50.81	17.84	関市	55.54	55.54	44.08	50.78	15.28	37.63	37.63	49.27	50.83	13.04	54.64	54.64	45.38	50.33	20.83	小笠原市	55.86	55.86	44.14	51.23	18.91	53.15	53.15	44.73	51.62	17.13	50.18	50.18	48.82	50.76	23.94	青森村	49.77	49.77	50.23	50.50	20.70	49.40	49.40	50.80	50.76	20.84	43.35	43.35	56.65	52.80	23.85	上野市	47.06	47.06	52.93	50.68	18.07	47.30	47.30	52.70	50.34	18.77	50.34	50.34	49.64	51.60	18.94	川西町	51.12	51.12	48.88	50.85	18.00	54.28	54.28	45.72	50.81	18.81	50.57	50.57	49.63	50.82	18.51	八雲町	54.52	54.52	45.87	50.33	17.38	52.86	52.86	47.32	50.60	18.58	53.08	53.08	43.00	50.31	18.88	新日高	48.59	48.59	51.41	52.53	18.68	49.96	49.96	50.04	51.91	18.13	46.15	46.15	53.85	51.94	21.81	南会市	51.80	51.80	48.20	52.99	15.21	51.31	51.31	48.89	53.24	15.48	50.22	50.22	48.78	53.83	15.88	野水町	50.56	50.56	49.44	50.94	18.50	57.83	57.83	42.17	50.29	15.78	47.92	47.92	52.08	50.50	25.56	計	52.88	52.88	47.14	50.80	18.83	32.38	32.38	47.82	51.16	16.47	51.82	51.82	48.18	50.82	18.94	
市町村		医療分(一般)		後期高齢者支援金等分(一般)				介護納付金分																																																																																																																																																																																																																																																																																																																																																																																																																																																																																																																																																																																										
		応能割		応益割		均等割		平等割		応能割																																																																																																																																																																																																																																																																																																																																																																																																																																																																																																																																																																																								
	割合	標準	割合	標準	割合	標準	割合	標準	割合	標準																																																																																																																																																																																																																																																																																																																																																																																																																																																																																																																																																																																								
高山市	52.82	52.82	47.18	50.57	18.61	35.85	35.85	48.15	52.98	18.79	52.25	52.25	47.78	50.79	18.96																																																																																																																																																																																																																																																																																																																																																																																																																																																																																																																																																																																			
黒川市	52.21	52.21	47.79	50.47	17.52	36.16	36.16	48.84	51.29	18.52	50.07	50.07	49.52	50.87	18.96																																																																																																																																																																																																																																																																																																																																																																																																																																																																																																																																																																																			
魚津市	54.71	54.71	45.29	50.30	19.59	32.58	32.58	47.42	51.81	18.81	47.35	47.35	52.68	53.82	18.83																																																																																																																																																																																																																																																																																																																																																																																																																																																																																																																																																																																			
志賀市	48.15	48.15	50.85	50.18	18.68	46.44	46.44	50.56	50.21	14.75	51.23	51.23	48.77	51.44	17.20																																																																																																																																																																																																																																																																																																																																																																																																																																																																																																																																																																																			
津川市	52.28	52.28	47.72	50.84	18.90	36.11	36.11	43.88	48.43	17.80	53.24	53.24	48.78	50.88	20.17																																																																																																																																																																																																																																																																																																																																																																																																																																																																																																																																																																																			
奥平市	54.06	54.06	45.94	50.46	19.48	35.43	35.43	44.59	50.21	14.38	52.26	52.26	47.74	50.07	17.87																																																																																																																																																																																																																																																																																																																																																																																																																																																																																																																																																																																			
関市	52.87	52.87	47.13	51.06	18.06	35.94	35.94	46.04	52.31	13.73	52.19	52.19	47.81	50.62	20.89																																																																																																																																																																																																																																																																																																																																																																																																																																																																																																																																																																																			
小笠原市	55.89	55.89	44.11	51.40	18.71	35.28	35.28	44.72	51.73	18.83	49.88	49.88	50.12	51.21	22.81																																																																																																																																																																																																																																																																																																																																																																																																																																																																																																																																																																																			
青森村	51.11	51.11	48.89	50.07	19.82	36.73	36.73	48.27	51.31	18.82	45.71	45.71	54.28	51.38	22.83																																																																																																																																																																																																																																																																																																																																																																																																																																																																																																																																																																																			
上野市	47.70	44.43	3.27	52.30	33.08	19.22	47.11	47.11	52.89	38.31	38.58	48.15	48.15	51.85	33.29	18.58																																																																																																																																																																																																																																																																																																																																																																																																																																																																																																																																																																																		
川西町	48.84	48.84	50.16	50.06	18.08	49.82	49.82	50.08	51.42	18.85	48.88	48.88	53.08	53.48	20.16																																																																																																																																																																																																																																																																																																																																																																																																																																																																																																																																																																																			
八雲町	53.93	53.93	46.07	50.82	17.22	39.28	39.28	47.72	51.30	18.42	56.71	56.71	49.29	50.78	18.53																																																																																																																																																																																																																																																																																																																																																																																																																																																																																																																																																																																			
新日高	50.15	50.15	49.85	50.16	17.69	31.81	31.81	48.48	51.52	18.87	49.97	49.97	50.03	50.16	18.63																																																																																																																																																																																																																																																																																																																																																																																																																																																																																																																																																																																			
南会市	51.99	51.99	48.01	50.08	14.92	31.49	31.49	48.51	53.33	15.18	50.81	50.81	49.19	50.81	15.58																																																																																																																																																																																																																																																																																																																																																																																																																																																																																																																																																																																			
野水町	51.11	51.11	49.89	50.57	17.87	36.37	36.37	41.83	51.27	15.20	48.82	48.82	53.38	51.44	25.84																																																																																																																																																																																																																																																																																																																																																																																																																																																																																																																																																																																			
計	52.41	52.34	0.07	47.59	50.84	16.82	31.79	31.79	48.21	51.80	18.41	51.82	51.82	48.89	50.32	18.43																																																																																																																																																																																																																																																																																																																																																																																																																																																																																																																																																																																		
市町村	医療分(一般)		後期高齢者支援金等分(一般)				介護納付金分																																																																																																																																																																																																																																																																																																																																																																																																																																																																																																																																																																																											
	応能割		応益割		均等割		平等割		応能割																																																																																																																																																																																																																																																																																																																																																																																																																																																																																																																																																																																									
	割合	標準	割合	標準	割合	標準	割合	標準	割合	標準																																																																																																																																																																																																																																																																																																																																																																																																																																																																																																																																																																																								
高山市	53.81	53.81	46.19	50.73	18.66	31.66	31.66	46.34	51.08	18.26	53.17	53.17	46.83	51.08	18.82																																																																																																																																																																																																																																																																																																																																																																																																																																																																																																																																																																																			
黒川市	51.46	51.46	47.54	50.09	17.58	38.43	38.43	49.57	50.81	18.76	50.51	50.51	49.49	50.44	20.26																																																																																																																																																																																																																																																																																																																																																																																																																																																																																																																																																																																			
魚津市	52.89	52.89	47.11	51.97	18.14	51.30	51.30	48.70	52.31	18.29	50.06	50.06	49.91	51.93	17.98																																																																																																																																																																																																																																																																																																																																																																																																																																																																																																																																																																																			
志賀市	48.73	48.73	50.27	50.54	14.73	50.02	50.02	49.98	50.16	14.82	50.83	50.83	49.07	51.21	17.86																																																																																																																																																																																																																																																																																																																																																																																																																																																																																																																																																																																			
津川市	51.88	51.88	48.12	50.77	17.25	35.69	35.69	44.21	50.44	17.87	53.08	53.08	46.82	50.01	20.81																																																																																																																																																																																																																																																																																																																																																																																																																																																																																																																																																																																			
奥平市	55.42	55.42	44.58	51.33	13.25	56.75	56.75	43.28	51.13	14.12	52.75	52.75	47.25	50.81	17.84																																																																																																																																																																																																																																																																																																																																																																																																																																																																																																																																																																																			
関市	55.54	55.54	44.08	50.78	15.28	37.63	37.63	49.27	50.83	13.04	54.64	54.64	45.38	50.33	20.83																																																																																																																																																																																																																																																																																																																																																																																																																																																																																																																																																																																			
小笠原市	55.86	55.86	44.14	51.23	18.91	53.15	53.15	44.73	51.62	17.13	50.18	50.18	48.82	50.76	23.94																																																																																																																																																																																																																																																																																																																																																																																																																																																																																																																																																																																			
青森村	49.77	49.77	50.23	50.50	20.70	49.40	49.40	50.80	50.76	20.84	43.35	43.35	56.65	52.80	23.85																																																																																																																																																																																																																																																																																																																																																																																																																																																																																																																																																																																			
上野市	47.06	47.06	52.93	50.68	18.07	47.30	47.30	52.70	50.34	18.77	50.34	50.34	49.64	51.60	18.94																																																																																																																																																																																																																																																																																																																																																																																																																																																																																																																																																																																			
川西町	51.12	51.12	48.88	50.85	18.00	54.28	54.28	45.72	50.81	18.81	50.57	50.57	49.63	50.82	18.51																																																																																																																																																																																																																																																																																																																																																																																																																																																																																																																																																																																			
八雲町	54.52	54.52	45.87	50.33	17.38	52.86	52.86	47.32	50.60	18.58	53.08	53.08	43.00	50.31	18.88																																																																																																																																																																																																																																																																																																																																																																																																																																																																																																																																																																																			
新日高	48.59	48.59	51.41	52.53	18.68	49.96	49.96	50.04	51.91	18.13	46.15	46.15	53.85	51.94	21.81																																																																																																																																																																																																																																																																																																																																																																																																																																																																																																																																																																																			
南会市	51.80	51.80	48.20	52.99	15.21	51.31	51.31	48.89	53.24	15.48	50.22	50.22	48.78	53.83	15.88																																																																																																																																																																																																																																																																																																																																																																																																																																																																																																																																																																																			
野水町	50.56	50.56	49.44	50.94	18.50	57.83	57.83	42.17	50.29	15.78	47.92	47.92	52.08	50.50	25.56																																																																																																																																																																																																																																																																																																																																																																																																																																																																																																																																																																																			
計	52.88	52.88	47.14	50.80	18.83	32.38	32.38	47.82	51.16	16.47	51.82	51.82	48.18	50.82	18.94																																																																																																																																																																																																																																																																																																																																																																																																																																																																																																																																																																																			
<p>(4) 賦課限度額の設定状況 保険料(税)については、国民健康保険法施行令又は地方税法施行令で定める賦課限度額を上限とすることとされているところ、医療分では、法定の賦課限度額と同額としている市町村が12市町村、法定の賦課限度額を下回る額を設定している市町村が3市町、後期高齢者支援金等分では、法定の賦課限度額と同額としている市町村が12市町村、法定の賦課限度額を下回る額を設定している市町村が3市町、介護納付金分では、法定の賦課限度額と同額としている市町村が13市町村、法定の賦課限度額を下回る額を設定している市町村が2市町となっている。</p>	<p>(4) 賦課限度額の設定状況 保険料(税)については、国民健康保険法施行令又は地方税法施行令で定める賦課限度額を上限とすることとされているところ、医療分では、法定の賦課限度額と同額としている市町村が<u>11</u>市町村、法定の賦課限度額を下回る額を設定している市町村が<u>4</u>市町、後期高齢者支援金等分では<u>15</u>市町村すべてが法定の賦課限度額と同額としているが、介護納付金分では、法定の賦課限度額と同額としている市町村が<u>11</u>市町村、法定の賦課限度額を下回る額を設定している市町村が<u>4</u>市町である。</p>																																																																																																																																																																																																																																																																																																																																																																																																																																																																																																																																																																																																	
<p>表 18 賦課限度額の設定状況(H29)</p>	<p>表 17 賦課限度額の設定状況(令和2年度)</p>																																																																																																																																																																																																																																																																																																																																																																																																																																																																																																																																																																																																	
<table border="1"> <thead> <tr> <th rowspan="2">市町村</th> <th colspan="16">標準(万円)</th> </tr> <tr> <th>法定額</th> <th>高山市</th> <th>黒川市</th> <th>魚津市</th> <th>志賀市</th> <th>津川市</th> <th>奥平市</th> <th>関市</th> <th>小笠原市</th> <th>青森村</th> <th>上野市</th> <th>川西町</th> <th>八雲町</th> <th>新日高</th> <th>南会市</th> <th>野水町</th> </tr> </thead> <tbody> <tr> <td>医療</td> <td>34</td> <td>34</td> <td>34</td> <td>34</td> <td>34</td> <td>34</td> <td>31</td> <td>34</td> <td>34</td> <td>34</td> <td>34</td> <td>34</td> <td>31</td> <td>34</td> <td>34</td> <td>34</td> </tr> <tr> <td>後期高齢者支援金等</td> <td>18</td> <td>18</td> <td>18</td> <td>18</td> <td>18</td> <td>18</td> <td>18</td> <td>18</td> <td>18</td> <td>18</td> <td>18</td> <td>18</td> <td>18</td> <td>18</td> <td>18</td> <td>18</td> </tr> <tr> <td>介護納付金</td> <td>18</td> <td>18</td> <td>18</td> <td>18</td> <td>18</td> <td>18</td> <td>18</td> <td>18</td> <td>18</td> <td>18</td> <td>18</td> <td>18</td> <td>18</td> <td>18</td> <td>18</td> <td>18</td> </tr> </tbody> </table>	市町村	標準(万円)																法定額	高山市	黒川市	魚津市	志賀市	津川市	奥平市	関市	小笠原市	青森村	上野市	川西町	八雲町	新日高	南会市	野水町	医療	34	34	34	34	34	34	31	34	34	34	34	34	31	34	34	34	後期高齢者支援金等	18	18	18	18	18	18	18	18	18	18	18	18	18	18	18	18	介護納付金	18	18	18	18	18	18	18	18	18	18	18	18	18	18	18	18	<table border="1"> <thead> <tr> <th rowspan="2">市町村</th> <th colspan="16">標準(万円)</th> </tr> <tr> <th>法定額</th> <th>高山市</th> <th>黒川市</th> <th>魚津市</th> <th>志賀市</th> <th>津川市</th> <th>奥平市</th> <th>関市</th> <th>小笠原市</th> <th>青森村</th> <th>上野市</th> <th>川西町</th> <th>八雲町</th> <th>新日高</th> <th>南会市</th> <th>野水町</th> </tr> </thead> <tbody> <tr> <td>医療</td> <td>63</td> <td>63</td> <td>63</td> <td>63</td> <td>63</td> <td>63</td> <td>61</td> <td>63</td> <td>63</td> <td>63</td> <td>63</td> <td>63</td> <td>61</td> <td>63</td> <td>63</td> <td>63</td> </tr> <tr> <td>後期高齢者支援金等</td> <td>18</td> <td>18</td> <td>18</td> <td>18</td> <td>18</td> <td>18</td> <td>18</td> <td>18</td> <td>18</td> <td>18</td> <td>18</td> <td>18</td> <td>18</td> <td>18</td> <td>18</td> <td>18</td> </tr> <tr> <td>介護納付金</td> <td>17</td> <td>17</td> <td>17</td> <td>17</td> <td>17</td> <td>17</td> <td>17</td> <td>17</td> <td>17</td> <td>17</td> <td>17</td> <td>17</td> <td>16</td> <td>17</td> <td>17</td> <td>17</td> </tr> </tbody> </table>	市町村	標準(万円)																法定額	高山市	黒川市	魚津市	志賀市	津川市	奥平市	関市	小笠原市	青森村	上野市	川西町	八雲町	新日高	南会市	野水町	医療	63	63	63	63	63	63	61	63	63	63	63	63	61	63	63	63	後期高齢者支援金等	18	18	18	18	18	18	18	18	18	18	18	18	18	18	18	18	介護納付金	17	17	17	17	17	17	17	17	17	17	17	17	16	17	17	17																																																																																																																																																																																																																																																																																																																																																																																																																									
市町村		標準(万円)																																																																																																																																																																																																																																																																																																																																																																																																																																																																																																																																																																																																
	法定額	高山市	黒川市	魚津市	志賀市	津川市	奥平市	関市	小笠原市	青森村	上野市	川西町	八雲町	新日高	南会市	野水町																																																																																																																																																																																																																																																																																																																																																																																																																																																																																																																																																																																		
医療	34	34	34	34	34	34	31	34	34	34	34	34	31	34	34	34																																																																																																																																																																																																																																																																																																																																																																																																																																																																																																																																																																																		
後期高齢者支援金等	18	18	18	18	18	18	18	18	18	18	18	18	18	18	18	18																																																																																																																																																																																																																																																																																																																																																																																																																																																																																																																																																																																		
介護納付金	18	18	18	18	18	18	18	18	18	18	18	18	18	18	18	18																																																																																																																																																																																																																																																																																																																																																																																																																																																																																																																																																																																		
市町村	標準(万円)																																																																																																																																																																																																																																																																																																																																																																																																																																																																																																																																																																																																	
	法定額	高山市	黒川市	魚津市	志賀市	津川市	奥平市	関市	小笠原市	青森村	上野市	川西町	八雲町	新日高	南会市	野水町																																																																																																																																																																																																																																																																																																																																																																																																																																																																																																																																																																																		
医療	63	63	63	63	63	63	61	63	63	63	63	63	61	63	63	63																																																																																																																																																																																																																																																																																																																																																																																																																																																																																																																																																																																		
後期高齢者支援金等	18	18	18	18	18	18	18	18	18	18	18	18	18	18	18	18																																																																																																																																																																																																																																																																																																																																																																																																																																																																																																																																																																																		
介護納付金	17	17	17	17	17	17	17	17	17	17	17	17	16	17	17	17																																																																																																																																																																																																																																																																																																																																																																																																																																																																																																																																																																																		

現行	改定（案）	備 考
<p>2 標準的な保険料（税）算定方式 (1) 納付金算定の基本的な考え方 納付金については、政省令及び県の条例で必要な事項が定められるが、その算定に当たっての基本的な考え方を国保運営方針において定める。</p> <div data-bbox="197 422 958 742" style="border: 1px solid black; padding: 5px;"> <p>○ 納付金の算定は「年齢構成の差異を調整した医療費水準」と「所得水準」に応じて計算を行う。</p> $\begin{aligned} & \text{納付金算定基礎額} \times \{1 + \alpha \cdot (\text{年齢調整後の医療費指数} - 1)\} \\ & \times \{ \beta \cdot (\text{所得（応能）のシェア}) + (\text{人数（応益）のシェア}) \} / (1 + \beta) \\ & \times \gamma \\ & = a = \text{各市町村ごとの納付金基礎額} \end{aligned}$ <p>※国民健康保険の国庫負担金等の算定に関する政令第9条第1項（医療分） 第10条第1項（後期高齢者支援金等） 第11条第1項（介護納付金）</p> </div> <p>ア 医療費指数反映係数（α）の設定</p> <ul style="list-style-type: none"> 医療費指数反映係数（α）は、年齢調整後の医療費指数をどの程度反映させるかを調整する係数で、「当該都道府県の条例で定めるところにより、当該都道府県内の市町村間における年齢調整後医療費指数の格差その他の事情を勘案し、零以上1以下の範囲内において当該都道府県の知事が定める数とする」（改正後の国民健康保険の国庫負担金等の算定に関する政令（昭和34年政令第41号。以下「算定政令」という。）第9条第3項）とされている。 「国民健康保険における納付金及び標準保険料率の算定方法について（ガイドライン）」の改定について（平成29年7月10日付け保発0710第10号厚生労働省保険局長通知）により示された「国民健康保険における納付金及び標準保険料率の算定方法について（ガイドライン）」（以下「納付金等ガイドライン」という。）では、「都道府県内市町村間で医療費水準に差異がある都道府県においては、年齢調整後の医療費指数を各市町村の納付金に反映させることが原則となる（即ち$\alpha = 1$）。」とされており、新制度施行当初は、原則どおり「$\alpha = 1$」を基本とする。 <p>イ 年齢調整後の医療費指数の算出</p>	<p>2 標準的な保険料（税）算定方式 (1) 納付金算定の基本的な考え方 納付金については、政省令及び県の条例で必要な事項が定められるが、その算定に当たっての基本的な考え方を国保運営方針において定める。</p> <div data-bbox="1003 422 1765 742" style="border: 1px solid black; padding: 5px;"> <p>○ 納付金の算定は「年齢構成の差異を調整した医療費水準」と「所得水準」に応じて計算を行う。</p> $\begin{aligned} & \text{納付金算定基礎額} \times \{1 + \alpha \cdot (\text{年齢調整後の医療費指数} - 1)\} \\ & \times \{ \beta \cdot (\text{所得（応能）のシェア}) + (\text{人数（応益）のシェア}) \} / (1 + \beta) \\ & \times \gamma \\ & = a = \text{各市町村ごとの納付金基礎額} \end{aligned}$ <p>※国民健康保険の国庫負担金等の算定に関する政令第9条第1項（医療分） 第10条第1項（後期高齢者支援金等） 第11条第1項（介護納付金）</p> </div> <p>ア 医療費指数反映係数（α）の設定</p> <ul style="list-style-type: none"> 医療費指数反映係数（α）は、年齢調整後の医療費指数をどの程度反映させるかを調整する係数で、「当該都道府県の条例で<u>定める基準に従い</u>、当該都道府県内の市町村間における年齢調整後医療費指数の格差その他の事情を勘案し、<u>零以上1以下の範囲内において当該都道府県の知事が定める数とする</u>」（<u>改正後の国民健康保険の国庫負担金等の算定に関する政令（昭和34年政令第41号。以下「算定政令」という。）第9条第3項</u>）とされている。 「国民健康保険における納付金及び標準保険料率の算定方法について（ガイドライン）」（<u>令和2年5月8日付け保発0508第9号厚生労働省保険局長通知。以下「納付金等ガイドライン」という。</u>）では、「<u>都道府県内市町村間で医療費水準に差異がある都道府県においては、年齢調整後の医療費指数を各市町村の納付金に反映させることが考えられる（$\alpha = 1$）。とされている。医療費適正化等の取組みを進めているものの、医療費水準に差異がある現状において、当面は$\alpha = 1$を基本としつつ、医療費適正化計画等に掲げる地域差の縮小に向けた取組みやその評価を踏まえて、保険料水準の統一に向け、αの値を段階的に引き下げ、将来的に$\alpha = 0$にする。</u>」 <p>イ 年齢調整後の医療費指数の算出</p>	<p>将来的な保険料水準の統一を目指すあたり追記</p>

現行	改定（案）	備 考
<p>・納付金等ガイドラインで定める原則的計算（算定政令第9条第4項第1号）によるものとし、二次医療圏ごと等における医療費の調整（同項第2号）や高額医療費による調整（同項第3号）を行わないこととする。</p> <p><原則的計算></p> <p>○ 「5歳階級別」の「全国平均の1人あたり医療費」を各市町村の被保険者の年齢構成に当てはめて1人あたり医療費を算出することで、「当該市町村の各年齢階級別の1人あたり医療費が全国平均であった場合の1人あたり医療費（X）」を算出する。</p> <p>○ 「当該市町村の各年齢階級別の1人あたり医療費が全国平均であった場合の1人あたり医療費（X）」と「当該市町村の実績の1人あたり医療費（Y）」を比較する（YをXで除する）ことで、「年齢調整後の医療費指数（Z）」を算出[間接法]。</p> <p>※ 全国平均の場合にはZ = 1となる。</p> <p>○ 直近3年分の「年齢調整後の医療費指数（Z）」を算出後に平均して「複数年平均の数値（Z）」を求める。</p> <p><二次医療圏ごと等における医療費の調整></p> <p>○ 提供される医療サービスが等しく、年齢調整後の医療費水準が潜在的に大きく異なる二次医療圏等において、保険料水準を統一するために、上記の年齢調整後の医療費指数の計算を「二次医療圏等での各年齢階級別の被保険者数」、「二次医療圏等における実績の一人当たり医療費」を用いて計算し、各市町村の納付金を計算する際には、「二次医療圏ごとの年齢調整後の医療費指数」を使用することも可能な仕組み。この場合、当該二次医療圏では保険料水準が統一されることとなる。</p> <p><高額医療費による調整></p> <p>○ レセプト1件当たりの額が著しく高額な部分（例えば、特別高額医療費共同事業の対象である420万円超レセプトのうち200万円超部分）については、高額医療費負担金や特別高額医療費共同事業負担金により一定の負担緩和が行われるが、小規模な市町村において著しく高額な医療費が発生した場合のリスクの更なる緩和を図る観点から、市町村ごとの納付金の額を決定する際に、例えば当該医療費については都道府県単</p>	<p>・<u>当面は納付金等ガイドラインで定める市町村ごとの調整によるものとする。</u></p> <p><市町村ごとの調整></p> <p>・ 「5歳階級別」の「全国平均の1人あたり医療費」を各市町村の被保険者の年齢構成に当てはめて1人あたり医療費を算出することで、「当該市町村の各年齢階級別の1人あたり医療費が全国平均であった場合の1人あたり医療費（X）」を算出する。</p> <p>・ 「当該市町村の各年齢階級別の1人あたり医療費が全国平均であった場合の1人あたり医療費（X）」と「当該市町村の実績の1人あたり医療費（Y）」を比較する（YをXで除する）ことで、「年齢調整後の医療費指数（Z）」を算出[間接法]。</p> <p>※ 全国平均の場合にはZ = 1となる。</p> <p>・ 直近3年分の「年齢調整後の医療費指数（Z）」を算出後に平均して「複数年平均の数値（Z）」を求める。</p> <p><u>参 考</u> <u>納付金等ガイドラインで示されている「市町村ごとの調整」以外の年齢調整後医療費指数の算出にあたっての調整方法</u></p> <p><二次医療圏ごと等における医療費の調整></p> <p>提供される医療サービスが等しく、年齢調整後の医療費水準が潜在的に大きく異なる二次医療圏等において、保険料水準を統一するために、上記の年齢調整後の医療費指数の計算を「二次医療圏等での各年齢階級別の被保険者数」、「二次医療圏等における実績の一人当たり医療費」を用いて計算し、各市町村の納付金を計算する際には、「二次医療圏ごとの年齢調整後の医療費指数」を使用することも可能な仕組み。この場合、当該二次医療圏では保険料水準が統一されることとなる。</p> <p><高額医療費による調整></p> <p>レセプト1件当たりの額が著しく高額な部分（例えば、特別高額医療費共同事業の対象である420万円超レセプトのうち200万円超部分）については、高額医療費負担金や特別高額医療費共同事業負担金により一定の負担緩和が行われるが、小規模な市町村において著しく高額な医療費が発生した場合のリスクの更なる緩和を図る観点から、市町村ごとの納付金の額</p>	

現行	改定（案）	備 考
<p>位（三次医療圏が複数ある都道府県では三次医療圏単位）や二次医療圏ごとで、共同で負担することができるように、納付金の仕組みにおいて特別な調整を可能とする仕組み。この場合には、年齢調整後の医療費指数[Z]を算出する際に、当該市町村の実績の1人あたり医療費[Y]を用いるのではなく、高額医療費の共同負担部分を調整した1人あたり医療費\bar{Y}を用いる。</p> <p>ウ 所得係数（β）の設定 〔医療分、後期高齢者支援金等、介護納付金共通〕 ・所得係数（β）は所得のシェアをどの程度納付金の配分に反映させるかを調整する係数であり、当該都道府県の条例で定める基準に従い、当該年度における当該都道府県に係る被保険者1人当たりの所得額の見込額として厚生労働省令で定めるところにより算定される額を当該年度における全ての都道府県に係る被保険者一人当たりの所得額の見込額として厚生労働大臣が定める額で除して得た数を基準として、当該都道府県の知事が定める数とする（算定政令第9条第5項、第10条第3項及び第11条第3項）とされている。 ・納付金等ガイドラインでは、「所得（応能）シェアと人数（応益）シェアの加重については、所得水準が全国平均である都道府県においては50：50となるが（$\beta=1$）、全国平均と比較した都道府県の所得水準に応じて、所得（応能）シェアで按分する比率を増減することを原則とする。」とされており、新制度施行当初は、原則どおりβは国から示される所得係数「都道府県平均の1人あたり所得／全国平均の1人あたり所得」とする。</p> <p>エ 所得（応能）シェアの算出 〔医療分、後期高齢者支援金等、介護納付金共通〕 ・所得（応能）シェア（所得等割合）の算出に当たっては、「所得総額」のみを用いて算出するか、「所得総額及び資産税総額」を用いて算出するかを条例で定める必要があるが（算定政令第9条第6項、第10条第4項及び第11条第4項）、現在、県内市町村の保険料（税）の算定方式は、医療分で4方式を採用している市町村が1町あるほかは、すべて3方式を採用していることから、「所得総額」のみを用いて算出することとする。</p> <p>オ 人数（応益）シェアの算出</p>	<p>を決定する際に、例えば当該医療費については都道府県単位（三次医療圏が複数ある都道府県では三次医療圏単位）や二次医療圏ごとで、共同で負担することができるように、納付金の仕組みにおいて特別な調整を可能とする仕組み。この場合には、年齢調整後の医療費指数[Z]を算出する際に、当該市町村の実績の1人あたり医療費[Y]を用いるのではなく、高額医療費の共同負担部分を調整した1人あたり医療費\bar{Y}を用いる。</p> <p>ウ 所得係数（β）の設定 〔医療分、後期高齢者支援金等、介護納付金共通〕 ・所得係数（β）は所得のシェアをどの程度納付金の配分に反映させるかを調整する係数であり、<u>「当該都道府県の条例で定める基準に従い、当該年度における当該都道府県に係る被保険者一人当たりの所得額の見込額として厚生労働省令で定めるところにより算定される額を当該年度における全ての都道府県に係る被保険者一人当たりの所得額の見込額として厚生労働大臣が定める額で除して得た数を基準として、当該都道府県の知事が定める数とする」</u>（算定政令第9条第5項、第10条第3項及び第11条第3項）とされている。 ・納付金等ガイドラインでは、「所得（応能）シェアと人数（応益）シェアの加重については、所得水準が全国平均である都道府県においては50：50となるが（$\beta=1$）、全国平均と比較した都道府県の所得水準に応じて、所得（応能）シェアで按分する比率を増減することを原則とする。」とされており、<u>新制度施行当初は、原則どおりβは国から示される所得係数「都道府県平均の1人あたり所得／全国平均の1人あたり所得」とする。</u></p> <p>エ 所得（応能）シェアの算出 〔医療分、後期高齢者支援金等、介護納付金共通〕 ・所得（応能）シェア（所得等割合）の算出に当たっては、「所得総額」のみを用いて算出するか、「所得総額及び資産税総額」を用いて算出するかを条例で定める必要があるが（算定政令第9条第6項、第10条第4項及び第11条第4項）、現在、県内市町村の保険料（税）の算定方式は、<u>すべての市町村で、3方式を採用していることから</u>、「所得総額」のみを用いて算出することとする。</p> <p>オ 人数（応益）シェアの算出</p>	

現行	改定(案)	備考
<p>[医療分、後期高齢者支援金等、介護納付金共通]</p> <ul style="list-style-type: none"> ・人数(応益)シェア(被保険者数等割合)の算出に当たっては、「被保険者総数」のみを用いて算出するか、「被保険者総数及び世帯総数」を用いて算出するかを条例で定める必要があるが(算定政令第9条第7項、第10条第5項及び第11条第5項)、平等割額がより平準化する「被保険者総数及び世帯総数」を用いて算出することとする。 ・「被保険者総数及び世帯総数」を用いて人数(応益)シェアを算出する場合は、均等割指数(応益割賦課総額に占める均等割総額を示す割合)と平等割指数(応益割総額に占める平等割総額)を定める必要がある。 ・被保険者均等割指数は、「零を超え、かつ、1未満の数であって、当該都道府県の条例で定める範囲内において当該都道府県の知事が定める数とする」(算定政令第9条第9項、第10条第7項及び第11条第7項)と、平等割指数は、「1から被保険者均等割指数を控除した数」(算定政令第9条第7項第2号ロ(3)、第10条第5項第2号ロ(3)及び第11条第5項第2号ロ(3))とされている。 ・均等割指数と平等割指数については、現行の応益割の法定の標準賦課割合である「35:15」を採用することとし、均等割指数は「0.7」、平等割指数は「0.3」とする。 <p>カ 賦課限度額</p> <ul style="list-style-type: none"> ・所得(応能)のシェアの算出に用いる所得総額を算出するに当たっては、調整交付金の算定のために算出した各被保険者の世帯の旧ただし書き所得の総額(賦課限度額控除後)を被保険者数で除した1人当たり所得総額を算出することになる。 ・この賦課限度額については、法定の基準どおりとする。 <p>平成30年度の算定にあつては、医療分54万円、後期高齢者支援金分19万円、介護納付金分16万円となる。</p> <p>キ 調整係数(γ)</p> <p>[医療分、後期高齢者支援金等、介護納付金共通]</p> <ul style="list-style-type: none"> ・調整係数(γ)は各市町村の納付金基礎額の総額を都道府県の総額に合わせるための調整係数であり、厚生労働省令で定めるところにより、当該都道府県内の全ての市町村における調整前の納付金基礎額に納付金基礎額調整係数を乗じて得た額の総額が当該都道府県に係る納付金算定基礎額に等しくなるよう、当該都道府県の知事が定める数とする(算定政令第9条第8項、第10条第6項及び第11条第6項)とされている。 	<p>[医療分、後期高齢者支援金等、介護納付金共通]</p> <ul style="list-style-type: none"> ・人数(応益)シェア(被保険者数等割合)の算出に当たっては、「被保険者総数」のみを用いて算出するか、「被保険者総数及び世帯総数」を用いて算出するかを条例で定める必要があるが(算定政令第9条第7項、第10条第5項及び第11条第5項)、平等割額がより平準化する「被保険者総数及び世帯総数」を用いて算出することとする。 ・「被保険者総数及び世帯総数」を用いて人数(応益)シェアを算出する場合は、均等割指数(応益割賦課総額に占める均等割総額を示す割合)と平等割指数(応益割総額に占める平等割総額)を定める必要がある。 ・被保険者均等割指数は、「零を超え、かつ、一未満の数であつて、当該都道府県の条例で定める範囲内において当該都道府県の知事が定める数とする」(算定政令第9条第9項、第10条第7項及び第11条第7項)と、平等割指数は、「一から被保険者均等割指数を控除した数」(算定政令第9条第7項第2号ロ(3)、第10条第5項第2号ロ(3)及び第11条第5項第2号ロ(3))とされている。 ・均等割指数と平等割指数については、旧政令の応益割の標準賦課割合である「35:15」を採用することとし、均等割指数は「0.7」、平等割指数は「0.3」とする。 <p>カ 賦課限度額</p> <ul style="list-style-type: none"> ・所得(応能)のシェアの算出に用いる所得総額を算出するに当たっては、調整交付金の算定のために算出した各被保険者の世帯の旧ただし書き所得の総額(賦課限度額控除後)を被保険者数で除した1人当たり所得総額を算出することになる。 ・この賦課限度額については、法定の基準どおりとする。 <p><u>平成30年度の算定にあつては、医療分54万円、後期高齢者支援金分19万円、介護納付金分16万円となる。</u></p> <p>キ 調整係数(γ)</p> <p>[医療分、後期高齢者支援金等、介護納付金共通]</p> <ul style="list-style-type: none"> ・調整係数(γ)は各市町村の納付金基礎額の総額を都道府県の総額に合わせるための調整係数であり、厚生労働省令で定めるところにより、当該都道府県内の全ての市町村における調整前の納付金基礎額に納付金基礎額調整係数を乗じて得た額の総額が当該都道府県に係る納付金算定基礎額に等しくなるよう、当該都道府県の知事が定める数とする(算定政令第9条第8項、第10条第6項及び第11条第6項)とされている。 	<p>納付金算定における賦課限度額は、納付金算定年度(R2納付金の算定年度はR元年度)の法定限度額を使用することとなっているが、賦課年度の金額が記載されていると誤解が生じやすいため具体的な金額を削除</p>

現行	改定（案）	備 考
<p>ク 納付金の範囲</p> <ul style="list-style-type: none"> ・ 出産育児一時金、葬祭費、付加給付等は定率補助等の仕組みが一般の医療費と異なることから、納付金及び保険給付費等交付金の対象としない。 ・ 特別調整交付金及び保険者努力支援制度は都道府県分、市町村分があり、都道府県分は、原則、納付金総額から差し引くこととする。 <p>(2) 標準保険料（税）率の算定方式</p> <p>ア 標準的な保険料算定方式 〔医療分、後期高齢者支援金等、介護納付金共通〕</p> <ul style="list-style-type: none"> ・ 市町村標準保険料率の算定方式は、3方式とする。 <p>イ 標準的な保険料（税）の所得割と資産割、均等割と平等割の割合 〔医療分、後期高齢者支援金等、介護納付金共通〕</p> <ul style="list-style-type: none"> ・ 市町村標準保険料率の算定方式は、3方式を採用するため、所得割指数は1、資産割指数は0として計算する。 ・ 市町村標準保険料率の算定に用いる均等割指数と平等割指数は、(1)の市町村標準保険料率の算定に必要な国民健康保険事業費納付金の算定の基本的な考え方で用いた数値と同様、均等割指数「0.7」、平等割指数「0.3」とする。 ・ 市町村標準保険料率の算定に当たり、保険料賦課総額の応能・応益按分に用いるβ、所得・被保険者数指数[t]算定時のβは、納付金配分時のβを用いることとする。 <p>ウ 保険料（税）水準の統一</p> <ul style="list-style-type: none"> ・ 納付金等ガイドラインでは、「保険料（税）率は市町村ごとに設定することを基本」とすることや、「将来的には保険料水準の統一を目指す」とこととされている。 ・ 本県では、市町村間で医療費水準や保険料水準に差異があり、また市町村ごとに保険料（税）の算定方式が異なることや、市町村の保険料減免基準や保健事業の取組みに差異があること等により、現時点では、県内統一の保険料（税）水準としない。 ・ ただし、県が国民健康保険運営の責任主体となることや、市町村の事務の標準化等の取組みも進めてきていることから、今後、保険料水準の 	<p>ク 納付金の範囲</p> <ul style="list-style-type: none"> ・ <u>一般の医療費の他に、令和4年度納付金算定においては、支給額が統一されている出産育児一時金、葬祭費及び審査支払手数料を納付金及び保険給付費等交付金の対象とする。さらに、将来的な保険料水準の統一に向けた議論の中で、条例減免に要する費用、直営診療施設関係費用、地方単独事業分の調整、保健事業費の基準額等について、事務標準化の議論とあわせて市町村との協議を踏まえながら検討していく。</u> ・ 特別調整交付金及び保険者努力支援制度は都道府県分、市町村分があり、都道府県分は、原則、納付金総額から差し引くこととする。 <p>(2) 標準保険料（税）率の算定方式</p> <p>ア 標準的な保険料算定方式 〔医療分、後期高齢者支援金等、介護納付金共通〕</p> <ul style="list-style-type: none"> ・ 市町村標準保険料率の算定方式は、3方式とする。 <p>イ 標準的な保険料（税）の所得割と資産割、均等割と平等割の割合 〔医療分、後期高齢者支援金等、介護納付金共通〕</p> <ul style="list-style-type: none"> ・ 市町村標準保険料率の算定方式は、3方式を採用するため、所得割指数は1、資産割指数は0として計算する。 ・ 市町村標準保険料率の算定に用いる均等割指数と平等割指数は、(1)の市町村標準保険料率の算定に必要な国民健康保険事業費納付金の算定の基本的な考え方で用いた数値と同様、均等割指数「0.7」、平等割指数「0.3」とする。 ・ 市町村標準保険料率の算定に当たり、保険料賦課総額の応能・応益按分に用いるβ、所得・被保険者数指数[t]算定時のβは、納付金配分時のβを用いることとする。 <p>ウ 保険料（税）水準の統一</p> <ul style="list-style-type: none"> ・ <u>「都道府県国民健康保険運営方針の改定等について」（令和2年5月8日付け保発 0508 第8号厚生労働省保険局長通知）では、「保険料率については、市町村ごとの医療費水準や医療提供体制に差があることに留意しつつ、将来的には、都道府県での保険料水準の統一を目指す」とこととしている。</u> ・ <u>本県では、現状市町村間で医療費水準や保険料水準に差異があるが、保険料水準の統一化に向けては、医療費水準がある程度標準化されることが重要である。また、市町村ごとに異なっている算定方式（賦課割合、賦課限度額）や現在市町村が個別政策的に取り組んでいる保健事業等について</u> 	<p>将来的な保険料水準の統一を目指すにあたり追記</p> <p>将来的な保険料水準の統一を目指すにあたり追記</p>

現行	改定(案)	備考																																																																																																																																																																																																																																																																																																																																																																																																																																																																																																																																																																																																																																																																																				
<p>統一を目指すこととし、医療費適正化計画等による医療費水準の平準化の状況を見ながら、本運営方針の見直しのなかで検討していくこととする。</p>	<p><u>も、統一化に向けた議論を深めていく必要がある。</u> <u>・こうした課題はあるが、県が国民健康保険運営の責任主体となったことや、医療費適正化の取組みや市町村の事務の標準化等の取組みも進めてきていることから、現在市町村によって差異がある保険料水準の統一を進めることとし、市町村との間で具体的な議論を行っていくこととする。</u></p>																																																																																																																																																																																																																																																																																																																																																																																																																																																																																																																																																																																																																																																																																					
<p>3 標準的な収納率 表 19 保険料(税) 収納率の状況</p>	<p>3 標準的な収納率 表 18 保険料(税) 収納率の状況</p>																																																																																																																																																																																																																																																																																																																																																																																																																																																																																																																																																																																																																																																																																					
<table border="1"> <thead> <tr> <th rowspan="3"></th> <th colspan="2" rowspan="3">被保険者数 (人) (平成28年度末)</th> <th colspan="9">収納率(実績)【現年分】(%)</th> </tr> <tr> <th colspan="3">平成26年度</th> <th colspan="3">平成27年度</th> <th colspan="3">平成28年度</th> </tr> <tr> <th>一般</th> <th>退職者</th> <th>全体</th> <th>一般</th> <th>退職者</th> <th>全体</th> <th>一般</th> <th>退職者</th> <th>全体</th> </tr> </thead> <tbody> <tr><td>富山市</td><td>79,803</td><td></td><td>93.12</td><td>97.08</td><td>93.44</td><td>93.16</td><td>97.06</td><td>93.39</td><td>93.23</td><td>97.06</td><td>93.37</td></tr> <tr><td>高岡市</td><td>36,508</td><td></td><td>93.16</td><td>98.07</td><td>93.52</td><td>92.93</td><td>99.40</td><td>93.29</td><td>93.59</td><td>99.02</td><td>93.77</td></tr> <tr><td>魚津市</td><td>8,537</td><td></td><td>93.80</td><td>96.27</td><td>93.98</td><td>94.19</td><td>98.21</td><td>94.39</td><td>93.69</td><td>97.60</td><td>93.80</td></tr> <tr><td>水見市</td><td>10,660</td><td></td><td>96.39</td><td>98.92</td><td>96.67</td><td>96.41</td><td>98.78</td><td>96.58</td><td>96.14</td><td>99.14</td><td>96.28</td></tr> <tr><td>滑川市</td><td>6,184</td><td></td><td>94.97</td><td>97.31</td><td>95.20</td><td>95.62</td><td>94.08</td><td>95.52</td><td>95.50</td><td>98.12</td><td>95.61</td></tr> <tr><td>黒部市</td><td>7,817</td><td></td><td>96.92</td><td>98.45</td><td>97.09</td><td>96.52</td><td>98.34</td><td>96.67</td><td>96.39</td><td>99.14</td><td>96.52</td></tr> <tr><td>砺波市</td><td>9,152</td><td></td><td>95.11</td><td>98.31</td><td>95.44</td><td>96.07</td><td>99.27</td><td>96.30</td><td>96.80</td><td>98.47</td><td>96.88</td></tr> <tr><td>小矢部市</td><td>6,268</td><td></td><td>96.18</td><td>98.72</td><td>96.46</td><td>96.87</td><td>97.59</td><td>96.93</td><td>97.22</td><td>98.24</td><td>97.27</td></tr> <tr><td>舟橋村</td><td>374</td><td></td><td>98.68</td><td>100.00</td><td>98.81</td><td>98.03</td><td>100.00</td><td>98.24</td><td>99.53</td><td>100.00</td><td>99.57</td></tr> <tr><td>上市町</td><td>4,432</td><td></td><td>95.70</td><td>98.20</td><td>95.96</td><td>95.78</td><td>97.98</td><td>95.93</td><td>96.35</td><td>96.79</td><td>96.37</td></tr> <tr><td>立山町</td><td>5,201</td><td></td><td>96.65</td><td>96.43</td><td>96.63</td><td>95.64</td><td>97.31</td><td>95.74</td><td>97.44</td><td>97.93</td><td>97.47</td></tr> <tr><td>入善町</td><td>5,116</td><td></td><td>97.40</td><td>97.47</td><td>97.41</td><td>96.81</td><td>99.26</td><td>97.03</td><td>97.23</td><td>99.57</td><td>97.36</td></tr> <tr><td>朝日町</td><td>2,847</td><td></td><td>96.85</td><td>99.86</td><td>97.02</td><td>97.21</td><td>97.54</td><td>97.23</td><td>97.27</td><td>96.07</td><td>97.22</td></tr> <tr><td>南砺市</td><td>11,246</td><td></td><td>96.79</td><td>99.27</td><td>97.09</td><td>97.08</td><td>98.83</td><td>97.24</td><td>97.54</td><td>99.12</td><td>97.64</td></tr> <tr><td>射水市</td><td>18,634</td><td></td><td>95.55</td><td>99.17</td><td>95.87</td><td>95.48</td><td>99.29</td><td>95.70</td><td>95.81</td><td>99.09</td><td>95.92</td></tr> <tr><td>計</td><td>212,779</td><td></td><td>94.37</td><td>97.88</td><td>94.68</td><td>94.41</td><td>98.06</td><td>94.64</td><td>94.67</td><td>98.12</td><td>94.80</td></tr> <tr><td colspan="12">被保険者数4万人以上</td></tr> <tr><td>最大</td><td>79,803</td><td></td><td>93.12</td><td>97.08</td><td>93.44</td><td>93.16</td><td>97.06</td><td>93.39</td><td>93.23</td><td>97.06</td><td>93.37</td></tr> <tr><td>最小</td><td>79,803</td><td></td><td>93.12</td><td>97.08</td><td>93.44</td><td>93.16</td><td>97.06</td><td>93.39</td><td>93.23</td><td>97.06</td><td>93.37</td></tr> <tr><td colspan="12">被保険者数7千人以上4万人未満</td></tr> <tr><td>最大</td><td>36,508</td><td></td><td>96.92</td><td>99.27</td><td>97.09</td><td>97.08</td><td>99.40</td><td>97.24</td><td>97.54</td><td>99.14</td><td>97.64</td></tr> <tr><td>最小</td><td>7,817</td><td></td><td>93.16</td><td>96.27</td><td>93.52</td><td>92.93</td><td>98.21</td><td>93.29</td><td>93.59</td><td>97.60</td><td>93.77</td></tr> <tr><td colspan="12">被保険者数7千人未満</td></tr> <tr><td>最大</td><td>6,268</td><td></td><td>98.68</td><td>100.00</td><td>98.81</td><td>98.03</td><td>100.00</td><td>98.24</td><td>99.53</td><td>100.00</td><td>99.57</td></tr> <tr><td>最小</td><td>374</td><td></td><td>94.97</td><td>96.43</td><td>95.20</td><td>95.62</td><td>94.08</td><td>95.52</td><td>95.50</td><td>96.07</td><td>95.61</td></tr> </tbody> </table>		被保険者数 (人) (平成28年度末)		収納率(実績)【現年分】(%)									平成26年度			平成27年度			平成28年度			一般	退職者	全体	一般	退職者	全体	一般	退職者	全体	富山市	79,803		93.12	97.08	93.44	93.16	97.06	93.39	93.23	97.06	93.37	高岡市	36,508		93.16	98.07	93.52	92.93	99.40	93.29	93.59	99.02	93.77	魚津市	8,537		93.80	96.27	93.98	94.19	98.21	94.39	93.69	97.60	93.80	水見市	10,660		96.39	98.92	96.67	96.41	98.78	96.58	96.14	99.14	96.28	滑川市	6,184		94.97	97.31	95.20	95.62	94.08	95.52	95.50	98.12	95.61	黒部市	7,817		96.92	98.45	97.09	96.52	98.34	96.67	96.39	99.14	96.52	砺波市	9,152		95.11	98.31	95.44	96.07	99.27	96.30	96.80	98.47	96.88	小矢部市	6,268		96.18	98.72	96.46	96.87	97.59	96.93	97.22	98.24	97.27	舟橋村	374		98.68	100.00	98.81	98.03	100.00	98.24	99.53	100.00	99.57	上市町	4,432		95.70	98.20	95.96	95.78	97.98	95.93	96.35	96.79	96.37	立山町	5,201		96.65	96.43	96.63	95.64	97.31	95.74	97.44	97.93	97.47	入善町	5,116		97.40	97.47	97.41	96.81	99.26	97.03	97.23	99.57	97.36	朝日町	2,847		96.85	99.86	97.02	97.21	97.54	97.23	97.27	96.07	97.22	南砺市	11,246		96.79	99.27	97.09	97.08	98.83	97.24	97.54	99.12	97.64	射水市	18,634		95.55	99.17	95.87	95.48	99.29	95.70	95.81	99.09	95.92	計	212,779		94.37	97.88	94.68	94.41	98.06	94.64	94.67	98.12	94.80	被保険者数4万人以上												最大	79,803		93.12	97.08	93.44	93.16	97.06	93.39	93.23	97.06	93.37	最小	79,803		93.12	97.08	93.44	93.16	97.06	93.39	93.23	97.06	93.37	被保険者数7千人以上4万人未満												最大	36,508		96.92	99.27	97.09	97.08	99.40	97.24	97.54	99.14	97.64	最小	7,817		93.16	96.27	93.52	92.93	98.21	93.29	93.59	97.60	93.77	被保険者数7千人未満												最大	6,268		98.68	100.00	98.81	98.03	100.00	98.24	99.53	100.00	99.57	最小	374		94.97	96.43	95.20	95.62	94.08	95.52	95.50	96.07	95.61	<table border="1"> <thead> <tr> <th rowspan="3"></th> <th colspan="2" rowspan="3">被保険者数 (人) (令和元年度末)</th> <th colspan="9">収納率(実績)【現年分】(%)</th> </tr> <tr> <th colspan="3">平成29年度</th> <th colspan="3">平成30年度</th> <th colspan="3">令和元年度</th> </tr> <tr> <th>一般</th> <th>退職者</th> <th>全体</th> <th>一般</th> <th>退職者</th> <th>全体</th> <th>一般</th> <th>退職者</th> <th>全体</th> </tr> </thead> <tbody> <tr><td>富山市</td><td>71,113</td><td></td><td>93.37</td><td>96.80</td><td>93.43</td><td>94.69</td><td>98.45</td><td>94.71</td><td>94.09</td><td>99.94</td><td>94.10</td></tr> <tr><td>高岡市</td><td>31,515</td><td></td><td>93.88</td><td>98.08</td><td>93.95</td><td>93.60</td><td>98.14</td><td>93.62</td><td>93.76</td><td>97.43</td><td>93.76</td></tr> <tr><td>魚津市</td><td>7,656</td><td></td><td>94.07</td><td>98.85</td><td>94.12</td><td>94.01</td><td>94.91</td><td>94.02</td><td>94.93</td><td>99.12</td><td>94.93</td></tr> <tr><td>水見市</td><td>9,592</td><td></td><td>96.21</td><td>98.63</td><td>96.27</td><td>96.34</td><td>98.95</td><td>96.36</td><td>96.46</td><td>100.00</td><td>96.47</td></tr> <tr><td>滑川市</td><td>5,568</td><td></td><td>95.96</td><td>97.64</td><td>95.98</td><td>96.02</td><td>98.62</td><td>96.04</td><td>96.19</td><td>100.00</td><td>96.19</td></tr> <tr><td>黒部市</td><td>7,084</td><td></td><td>96.80</td><td>98.50</td><td>96.84</td><td>97.16</td><td>99.07</td><td>97.18</td><td>97.30</td><td>100.00</td><td>97.30</td></tr> <tr><td>砺波市</td><td>8,324</td><td></td><td>96.85</td><td>97.61</td><td>96.87</td><td>97.48</td><td>99.09</td><td>97.49</td><td>97.75</td><td>100.00</td><td>97.75</td></tr> <tr><td>小矢部市</td><td>5,713</td><td></td><td>97.22</td><td>90.07</td><td>97.06</td><td>97.76</td><td>94.78</td><td>97.73</td><td>97.06</td><td>98.00</td><td>97.06</td></tr> <tr><td>舟橋村</td><td>333</td><td></td><td>98.51</td><td>100.00</td><td>98.56</td><td>98.91</td><td>100.00</td><td>98.92</td><td>98.31</td><td>100.00</td><td>98.32</td></tr> <tr><td>上市町</td><td>3,949</td><td></td><td>95.69</td><td>95.15</td><td>95.68</td><td>95.03</td><td>99.50</td><td>95.07</td><td>95.00</td><td>100.00</td><td>95.01</td></tr> <tr><td>立山町</td><td>4,629</td><td></td><td>97.52</td><td>98.80</td><td>97.58</td><td>97.70</td><td>100.00</td><td>97.73</td><td>97.21</td><td>84.41</td><td>97.17</td></tr> <tr><td>入善町</td><td>4,593</td><td></td><td>97.48</td><td>99.95</td><td>97.55</td><td>97.04</td><td>99.00</td><td>97.06</td><td>97.50</td><td>100.00</td><td>97.51</td></tr> <tr><td>朝日町</td><td>2,505</td><td></td><td>97.39</td><td>95.76</td><td>97.34</td><td>96.79</td><td>96.25</td><td>96.79</td><td>97.13</td><td>100.00</td><td>97.14</td></tr> <tr><td>南砺市</td><td>10,253</td><td></td><td>97.75</td><td>98.82</td><td>97.78</td><td>97.87</td><td>99.90</td><td>97.89</td><td>98.23</td><td>100.00</td><td>98.23</td></tr> <tr><td>射水市</td><td>16,786</td><td></td><td>96.14</td><td>99.54</td><td>96.20</td><td>96.23</td><td>97.93</td><td>96.24</td><td>96.04</td><td>100.00</td><td>96.04</td></tr> <tr><td>計</td><td>189,813</td><td></td><td>94.86</td><td>97.58</td><td>94.92</td><td>95.36</td><td>98.39</td><td>95.39</td><td>95.23</td><td>98.55</td><td>95.23</td></tr> <tr><td colspan="12">被保険者数4万人以上</td></tr> <tr><td>最大</td><td>71,113</td><td></td><td>93.37</td><td>96.80</td><td>93.43</td><td>94.69</td><td>98.45</td><td>94.71</td><td>94.09</td><td>99.94</td><td>94.10</td></tr> <tr><td>最小</td><td>71,113</td><td></td><td>93.37</td><td>96.80</td><td>93.43</td><td>94.69</td><td>98.45</td><td>94.71</td><td>94.09</td><td>99.94</td><td>94.10</td></tr> <tr><td colspan="12">被保険者数7千人以上4万人未満</td></tr> <tr><td>最大</td><td>31,515</td><td></td><td>97.75</td><td>99.54</td><td>97.78</td><td>97.87</td><td>99.90</td><td>97.89</td><td>98.23</td><td>100.00</td><td>98.23</td></tr> <tr><td>最小</td><td>7,084</td><td></td><td>93.88</td><td>97.61</td><td>93.95</td><td>93.60</td><td>94.91</td><td>93.62</td><td>93.76</td><td>97.43</td><td>93.76</td></tr> <tr><td colspan="12">被保険者数7千人未満</td></tr> <tr><td>最大</td><td>5,713</td><td></td><td>98.51</td><td>100.00</td><td>98.56</td><td>98.91</td><td>100.00</td><td>98.92</td><td>98.31</td><td>100.00</td><td>98.32</td></tr> <tr><td>最小</td><td>333</td><td></td><td>95.69</td><td>90.07</td><td>95.68</td><td>95.03</td><td>94.78</td><td>95.07</td><td>95.00</td><td>84.41</td><td>95.01</td></tr> </tbody> </table>		被保険者数 (人) (令和元年度末)		収納率(実績)【現年分】(%)									平成29年度			平成30年度			令和元年度			一般	退職者	全体	一般	退職者	全体	一般	退職者	全体	富山市	71,113		93.37	96.80	93.43	94.69	98.45	94.71	94.09	99.94	94.10	高岡市	31,515		93.88	98.08	93.95	93.60	98.14	93.62	93.76	97.43	93.76	魚津市	7,656		94.07	98.85	94.12	94.01	94.91	94.02	94.93	99.12	94.93	水見市	9,592		96.21	98.63	96.27	96.34	98.95	96.36	96.46	100.00	96.47	滑川市	5,568		95.96	97.64	95.98	96.02	98.62	96.04	96.19	100.00	96.19	黒部市	7,084		96.80	98.50	96.84	97.16	99.07	97.18	97.30	100.00	97.30	砺波市	8,324		96.85	97.61	96.87	97.48	99.09	97.49	97.75	100.00	97.75	小矢部市	5,713		97.22	90.07	97.06	97.76	94.78	97.73	97.06	98.00	97.06	舟橋村	333		98.51	100.00	98.56	98.91	100.00	98.92	98.31	100.00	98.32	上市町	3,949		95.69	95.15	95.68	95.03	99.50	95.07	95.00	100.00	95.01	立山町	4,629		97.52	98.80	97.58	97.70	100.00	97.73	97.21	84.41	97.17	入善町	4,593		97.48	99.95	97.55	97.04	99.00	97.06	97.50	100.00	97.51	朝日町	2,505		97.39	95.76	97.34	96.79	96.25	96.79	97.13	100.00	97.14	南砺市	10,253		97.75	98.82	97.78	97.87	99.90	97.89	98.23	100.00	98.23	射水市	16,786		96.14	99.54	96.20	96.23	97.93	96.24	96.04	100.00	96.04	計	189,813		94.86	97.58	94.92	95.36	98.39	95.39	95.23	98.55	95.23	被保険者数4万人以上												最大	71,113		93.37	96.80	93.43	94.69	98.45	94.71	94.09	99.94	94.10	最小	71,113		93.37	96.80	93.43	94.69	98.45	94.71	94.09	99.94	94.10	被保険者数7千人以上4万人未満												最大	31,515		97.75	99.54	97.78	97.87	99.90	97.89	98.23	100.00	98.23	最小	7,084		93.88	97.61	93.95	93.60	94.91	93.62	93.76	97.43	93.76	被保険者数7千人未満												最大	5,713		98.51	100.00	98.56	98.91	100.00	98.92	98.31	100.00	98.32	最小	333		95.69	90.07	95.68	95.03	94.78	95.07	95.00	84.41	95.01	
				被保険者数 (人) (平成28年度末)		収納率(実績)【現年分】(%)																																																																																																																																																																																																																																																																																																																																																																																																																																																																																																																																																																																																																																																																																
						平成26年度			平成27年度			平成28年度																																																																																																																																																																																																																																																																																																																																																																																																																																																																																																																																																																																																																																																																										
	一般	退職者	全体			一般	退職者	全体	一般	退職者	全体																																																																																																																																																																																																																																																																																																																																																																																																																																																																																																																																																																																																																																																																											
富山市	79,803		93.12	97.08	93.44	93.16	97.06	93.39	93.23	97.06	93.37																																																																																																																																																																																																																																																																																																																																																																																																																																																																																																																																																																																																																																																																											
高岡市	36,508		93.16	98.07	93.52	92.93	99.40	93.29	93.59	99.02	93.77																																																																																																																																																																																																																																																																																																																																																																																																																																																																																																																																																																																																																																																																											
魚津市	8,537		93.80	96.27	93.98	94.19	98.21	94.39	93.69	97.60	93.80																																																																																																																																																																																																																																																																																																																																																																																																																																																																																																																																																																																																																																																																											
水見市	10,660		96.39	98.92	96.67	96.41	98.78	96.58	96.14	99.14	96.28																																																																																																																																																																																																																																																																																																																																																																																																																																																																																																																																																																																																																																																																											
滑川市	6,184		94.97	97.31	95.20	95.62	94.08	95.52	95.50	98.12	95.61																																																																																																																																																																																																																																																																																																																																																																																																																																																																																																																																																																																																																																																																											
黒部市	7,817		96.92	98.45	97.09	96.52	98.34	96.67	96.39	99.14	96.52																																																																																																																																																																																																																																																																																																																																																																																																																																																																																																																																																																																																																																																																											
砺波市	9,152		95.11	98.31	95.44	96.07	99.27	96.30	96.80	98.47	96.88																																																																																																																																																																																																																																																																																																																																																																																																																																																																																																																																																																																																																																																																											
小矢部市	6,268		96.18	98.72	96.46	96.87	97.59	96.93	97.22	98.24	97.27																																																																																																																																																																																																																																																																																																																																																																																																																																																																																																																																																																																																																																																																											
舟橋村	374		98.68	100.00	98.81	98.03	100.00	98.24	99.53	100.00	99.57																																																																																																																																																																																																																																																																																																																																																																																																																																																																																																																																																																																																																																																																											
上市町	4,432		95.70	98.20	95.96	95.78	97.98	95.93	96.35	96.79	96.37																																																																																																																																																																																																																																																																																																																																																																																																																																																																																																																																																																																																																																																																											
立山町	5,201		96.65	96.43	96.63	95.64	97.31	95.74	97.44	97.93	97.47																																																																																																																																																																																																																																																																																																																																																																																																																																																																																																																																																																																																																																																																											
入善町	5,116		97.40	97.47	97.41	96.81	99.26	97.03	97.23	99.57	97.36																																																																																																																																																																																																																																																																																																																																																																																																																																																																																																																																																																																																																																																																											
朝日町	2,847		96.85	99.86	97.02	97.21	97.54	97.23	97.27	96.07	97.22																																																																																																																																																																																																																																																																																																																																																																																																																																																																																																																																																																																																																																																																											
南砺市	11,246		96.79	99.27	97.09	97.08	98.83	97.24	97.54	99.12	97.64																																																																																																																																																																																																																																																																																																																																																																																																																																																																																																																																																																																																																																																																											
射水市	18,634		95.55	99.17	95.87	95.48	99.29	95.70	95.81	99.09	95.92																																																																																																																																																																																																																																																																																																																																																																																																																																																																																																																																																																																																																																																																											
計	212,779		94.37	97.88	94.68	94.41	98.06	94.64	94.67	98.12	94.80																																																																																																																																																																																																																																																																																																																																																																																																																																																																																																																																																																																																																																																																											
被保険者数4万人以上																																																																																																																																																																																																																																																																																																																																																																																																																																																																																																																																																																																																																																																																																						
最大	79,803		93.12	97.08	93.44	93.16	97.06	93.39	93.23	97.06	93.37																																																																																																																																																																																																																																																																																																																																																																																																																																																																																																																																																																																																																																																																											
最小	79,803		93.12	97.08	93.44	93.16	97.06	93.39	93.23	97.06	93.37																																																																																																																																																																																																																																																																																																																																																																																																																																																																																																																																																																																																																																																																											
被保険者数7千人以上4万人未満																																																																																																																																																																																																																																																																																																																																																																																																																																																																																																																																																																																																																																																																																						
最大	36,508		96.92	99.27	97.09	97.08	99.40	97.24	97.54	99.14	97.64																																																																																																																																																																																																																																																																																																																																																																																																																																																																																																																																																																																																																																																																											
最小	7,817		93.16	96.27	93.52	92.93	98.21	93.29	93.59	97.60	93.77																																																																																																																																																																																																																																																																																																																																																																																																																																																																																																																																																																																																																																																																											
被保険者数7千人未満																																																																																																																																																																																																																																																																																																																																																																																																																																																																																																																																																																																																																																																																																						
最大	6,268		98.68	100.00	98.81	98.03	100.00	98.24	99.53	100.00	99.57																																																																																																																																																																																																																																																																																																																																																																																																																																																																																																																																																																																																																																																																											
最小	374		94.97	96.43	95.20	95.62	94.08	95.52	95.50	96.07	95.61																																																																																																																																																																																																																																																																																																																																																																																																																																																																																																																																																																																																																																																																											
	被保険者数 (人) (令和元年度末)		収納率(実績)【現年分】(%)																																																																																																																																																																																																																																																																																																																																																																																																																																																																																																																																																																																																																																																																																			
			平成29年度			平成30年度			令和元年度																																																																																																																																																																																																																																																																																																																																																																																																																																																																																																																																																																																																																																																																													
			一般	退職者	全体	一般	退職者	全体	一般	退職者	全体																																																																																																																																																																																																																																																																																																																																																																																																																																																																																																																																																																																																																																																																											
富山市	71,113		93.37	96.80	93.43	94.69	98.45	94.71	94.09	99.94	94.10																																																																																																																																																																																																																																																																																																																																																																																																																																																																																																																																																																																																																																																																											
高岡市	31,515		93.88	98.08	93.95	93.60	98.14	93.62	93.76	97.43	93.76																																																																																																																																																																																																																																																																																																																																																																																																																																																																																																																																																																																																																																																																											
魚津市	7,656		94.07	98.85	94.12	94.01	94.91	94.02	94.93	99.12	94.93																																																																																																																																																																																																																																																																																																																																																																																																																																																																																																																																																																																																																																																																											
水見市	9,592		96.21	98.63	96.27	96.34	98.95	96.36	96.46	100.00	96.47																																																																																																																																																																																																																																																																																																																																																																																																																																																																																																																																																																																																																																																																											
滑川市	5,568		95.96	97.64	95.98	96.02	98.62	96.04	96.19	100.00	96.19																																																																																																																																																																																																																																																																																																																																																																																																																																																																																																																																																																																																																																																																											
黒部市	7,084		96.80	98.50	96.84	97.16	99.07	97.18	97.30	100.00	97.30																																																																																																																																																																																																																																																																																																																																																																																																																																																																																																																																																																																																																																																																											
砺波市	8,324		96.85	97.61	96.87	97.48	99.09	97.49	97.75	100.00	97.75																																																																																																																																																																																																																																																																																																																																																																																																																																																																																																																																																																																																																																																																											
小矢部市	5,713		97.22	90.07	97.06	97.76	94.78	97.73	97.06	98.00	97.06																																																																																																																																																																																																																																																																																																																																																																																																																																																																																																																																																																																																																																																																											
舟橋村	333		98.51	100.00	98.56	98.91	100.00	98.92	98.31	100.00	98.32																																																																																																																																																																																																																																																																																																																																																																																																																																																																																																																																																																																																																																																																											
上市町	3,949		95.69	95.15	95.68	95.03	99.50	95.07	95.00	100.00	95.01																																																																																																																																																																																																																																																																																																																																																																																																																																																																																																																																																																																																																																																																											
立山町	4,629		97.52	98.80	97.58	97.70	100.00	97.73	97.21	84.41	97.17																																																																																																																																																																																																																																																																																																																																																																																																																																																																																																																																																																																																																																																																											
入善町	4,593		97.48	99.95	97.55	97.04	99.00	97.06	97.50	100.00	97.51																																																																																																																																																																																																																																																																																																																																																																																																																																																																																																																																																																																																																																																																											
朝日町	2,505		97.39	95.76	97.34	96.79	96.25	96.79	97.13	100.00	97.14																																																																																																																																																																																																																																																																																																																																																																																																																																																																																																																																																																																																																																																																											
南砺市	10,253		97.75	98.82	97.78	97.87	99.90	97.89	98.23	100.00	98.23																																																																																																																																																																																																																																																																																																																																																																																																																																																																																																																																																																																																																																																																											
射水市	16,786		96.14	99.54	96.20	96.23	97.93	96.24	96.04	100.00	96.04																																																																																																																																																																																																																																																																																																																																																																																																																																																																																																																																																																																																																																																																											
計	189,813		94.86	97.58	94.92	95.36	98.39	95.39	95.23	98.55	95.23																																																																																																																																																																																																																																																																																																																																																																																																																																																																																																																																																																																																																																																																											
被保険者数4万人以上																																																																																																																																																																																																																																																																																																																																																																																																																																																																																																																																																																																																																																																																																						
最大	71,113		93.37	96.80	93.43	94.69	98.45	94.71	94.09	99.94	94.10																																																																																																																																																																																																																																																																																																																																																																																																																																																																																																																																																																																																																																																																											
最小	71,113		93.37	96.80	93.43	94.69	98.45	94.71	94.09	99.94	94.10																																																																																																																																																																																																																																																																																																																																																																																																																																																																																																																																																																																																																																																																											
被保険者数7千人以上4万人未満																																																																																																																																																																																																																																																																																																																																																																																																																																																																																																																																																																																																																																																																																						
最大	31,515		97.75	99.54	97.78	97.87	99.90	97.89	98.23	100.00	98.23																																																																																																																																																																																																																																																																																																																																																																																																																																																																																																																																																																																																																																																																											
最小	7,084		93.88	97.61	93.95	93.60	94.91	93.62	93.76	97.43	93.76																																																																																																																																																																																																																																																																																																																																																																																																																																																																																																																																																																																																																																																																											
被保険者数7千人未満																																																																																																																																																																																																																																																																																																																																																																																																																																																																																																																																																																																																																																																																																						
最大	5,713		98.51	100.00	98.56	98.91	100.00	98.92	98.31	100.00	98.32																																																																																																																																																																																																																																																																																																																																																																																																																																																																																																																																																																																																																																																																											
最小	333		95.69	90.07	95.68	95.03	94.78	95.07	95.00	84.41	95.01																																																																																																																																																																																																																																																																																																																																																																																																																																																																																																																																																																																																																																																																											
<p>出典：厚生労働省「国民健康保険事業年報」※平成28年度は速報値</p>	<p>出典：厚生労働省「国民健康保険事業状況」※令和元年度は速報値</p>																																																																																																																																																																																																																																																																																																																																																																																																																																																																																																																																																																																																																																																																																					
<p>・標準的な収納率は、収納率目標とは異なり、都道府県内における市町村標準保険料率を算定するに当たっての基礎となる値である。仮に、実態よりも大幅に高い収納率を基に市町村標準保険料率を算定した場合には、その分、市町村標準保険料率も引き下がり、結果としてその市町村</p>	<p>・標準的な収納率は、収納率目標とは異なり、都道府県内における市町村標準保険料率を算定するに当たっての基礎となる値である。仮に、実態よりも大幅に高い収納率を基に市町村標準保険料率を算定した場合には、その分、市町村標準保険料率も引き下がり、結果としてその市町村標準保険料率を参</p>																																																																																																																																																																																																																																																																																																																																																																																																																																																																																																																																																																																																																																																																																					

現行	改定（案）	備 考
<p>標準保険料率を参考にした市町村は、本来必要な保険料収入を集めることができなくなるおそれもある。</p> <ul style="list-style-type: none"> 標準的な収納率の算定に当たっては、各市町村の収納率の実態を踏まえて市町村別に過去3年間の実績の平均を標準的な収納率とする。 <p>具体的には、医療分及び後期高齢者支援金分の標準的な収納率は、「一般」と「退職者」共に「一般」に係る収納率（現年分）を、介護納付金分は、「一般」と「退職者」を合わせた「全体」に係る収納率（現年分）を使用する。（小数点以下2位未満切り捨て）</p> <p>4 激変緩和措置</p> <p>財政改善効果を伴う追加公費の投入(1,700億円規模)が行われるため、一般的には、平成29年度から平成30年度にかけての保険料（税）の伸びは抑制・軽減されることとなる。ただし、納付金の仕組みの導入や算定方法の変更により、市町村において、被保険者の保険料負担が上昇する可能性がある。こうした場合でも、保険料（税）が急激に増加することがないよう、激変緩和措置により対応する。</p> <p>(1) 激変緩和の比較（丈比べ）基準</p> <p>納付金等ガイドラインでは、激変緩和の丈比べを、被保険者1人あたりの「標準保険料率の算定に必要な保険料総額（e）」と各市町村の平成28年度の「被保険者1人あたりの保険料決算額」とを比べることで、市町村の実質的な負担の変化を見て、激変緩和の必要性を判断することが可能であるが、市町村ごとに予算の見込み方にばらつきがある点や納付金の仕組みの導入等による影響を適切に把握する観点から、「被保険者1人あたりの納付金額（d）ベースの保険料決算額」で行うことも可能とされている。</p> <p>被保険者1人あたりの「標準保険料率の算定に必要な保険料総額（e）」では、市町村によっては、納付金の仕組み以外の要因による変動が大きい場合もあり、納付金の仕組みの導入等による影響を適切に把握する「被保険者1人あたりの納付金額（d）ベースの保険料決算額」で激変緩和の丈比べを行うこととする。</p> <p>(2) 県繰入金等による激変緩和措置</p> <p>各市町村の「被保険者1人あたりの納付金額（d）」が一定割合（自然増等+α）以上増加すると見込まれる場合に、暫定措置額（国公費）</p>	<p>考にした市町村は、本来必要な保険料収入を集めることができなくなるおそれもある。</p> <ul style="list-style-type: none"> 標準的な収納率の算定に当たっては、各市町村の収納率の実態を踏まえて市町村別に過去3年間の実績の平均を標準的な収納率とする。 <p>具体的には、医療分及び後期高齢者支援金分の標準的な収納率は、「一般」と「退職者」共に「一般」に係る収納率（現年分）を、介護納付金分は、「一般」と「退職者」を合わせた「全体」に係る収納率（現年分）を使用する。（小数点以下2位未満切り捨て）</p> <p>4 激変緩和措置</p> <p>財政改善効果を伴う追加公費の投入(1,700億円規模)が行われるため、一般的には、平成29年度から平成30年度にかけての保険料（税）の伸びは抑制・軽減されることとなる。ただし、<u>平成30年度の国保制度改革による</u>納付金の仕組みの導入や算定方法の変更により、市町村において、被保険者の保険料負担が上昇する可能性がある。こうした場合でも、保険料（税）が急激に増加することがないよう、激変緩和措置により対応する。<u>を講じているところであるが、その終了に向けて段階的に範囲を縮小する。</u></p> <p>(1) 激変緩和の比較（丈比べ）基準</p> <p>納付金等ガイドラインでは、激変緩和の丈比べを、被保険者1人あたりの「標準保険料率の算定に必要な保険料総額（e）」と各市町村の平成28年度の「被保険者1人あたりの保険料決算額」とを比べることで、市町村の実質的な負担の変化を見て、激変緩和の必要性を判断することが可能であるが、市町村ごとに予算の見込み方にばらつきがある点や納付金の仕組みの導入等による影響を適切に把握する観点から、「被保険者1人あたりの納付金額（d）ベースの保険料決算額」で行うことも可能とされている。</p> <p>被保険者1人あたりの「標準保険料率の算定に必要な保険料総額（e）」では、市町村によっては、納付金の仕組み以外の要因による変動が大きい場合もあり、納付金の仕組みの導入等による影響を適切に把握する「被保険者1人あたりの納付金額（d）ベースの保険料決算額」で激変緩和の丈比べを行うこととする。</p> <p>(2) 県繰入金等による激変緩和措置</p> <p>各市町村の「被保険者1人あたりの納付金額（d）」が一定割合（自然増等+δ）以上増加すると見込まれる場合に、暫定措置額（国公費）の</p>	

現行	改定（案）	備 考
<p>の投入や県繰入金の活用により、当該市町村の納付金総額を減額し、激変を緩和することとする。また、平成 30 年度から平成 35 年度までの間、予め激変緩和用として積み立てる特例基金を計画的に活用することとし、激変緩和を目的とした県繰入金の繰入額を上限に、当該基金を県国民健康保険特別会計に繰り入れることとする。</p> <p>なお、激変緩和措置総額は、医療分、後期高齢者支援金等分、介護納付金分の各市町村の 1 人あたりの納付金額の合算額を平成 28 年度と当該年度で比較し、一定割合以上増加した金額とする。一定割合の設定など、激変緩和措置の具体的な実施方法については、毎年、県が市町村と協議して定める。</p>	<p>投入や県繰入金の活用により、当該市町村の納付金総額を減額し、激変を緩和することとする。また、<u>激変緩和措置の実施期間は、特例基金の設置期間と同様に令和 5 年度までとする。</u></p> <p><u>令和</u> 5 年度までの間は、予め激変緩和用として積み立てている特例基金を計画的に活用することとし、激変緩和を目的とした県繰入金の繰入額を上限に、当該基金を県国民健康保険特別会計に繰り入れることとする。</p> <p>なお、激変緩和措置総額は、医療分、後期高齢者支援金等分、介護納付金分の各市町村の 1 人あたりの納付金額の合算額を平成 28 年度と当該年度で比較し、一定割合以上増加した金額とする。一定割合の設定など、激変緩和措置の具体的な実施方法については、毎年、県が市町村と協議して定める。</p>	<p>激変緩和の終期を明記</p>

現行	改定(案)	備考																																																
<p>第4 市町村における保険料(税)の徴収の適正な実施に関する事項</p> <p>1 現状</p> <p>(1) 保険料(税)の収納率の推移</p> <p>平成27年度現年分の保険料(税)収納率は、本県平均が94.64%(平成28年度は94.80%)で、全国平均の91.45%より高い水準となっている。収納率の推移は、全国平均では上昇傾向にあるが、本県平均はほぼ横ばいであり、その差は年々縮小傾向にある。</p> <p>また、平成28年度滞納繰越分の保険料(税)収納率は、本県平均20.12%となっており、全国平均と同様、近年上昇傾向にある。</p> <p>図4 収納率(現年分)の推移</p> <table border="1"> <caption>図4 収納率(現年分)の推移 (現行)</caption> <thead> <tr> <th>年度</th> <th>富山県平均 [%]</th> <th>全国平均 [%]</th> </tr> </thead> <tbody> <tr><td>22年度</td><td>94.07</td><td>88.60</td></tr> <tr><td>23年度</td><td>93.96</td><td>89.39</td></tr> <tr><td>24年度</td><td>94.09</td><td>89.86</td></tr> <tr><td>25年度</td><td>94.49</td><td>90.42</td></tr> <tr><td>26年度</td><td>94.68</td><td>90.95</td></tr> <tr><td>27年度</td><td>94.64</td><td>91.45</td></tr> <tr><td>28年度</td><td>94.80</td><td>-</td></tr> </tbody> </table> <p>出典:厚生労働省「国民健康保険事業年報」※平成28年度は速報値</p>	年度	富山県平均 [%]	全国平均 [%]	22年度	94.07	88.60	23年度	93.96	89.39	24年度	94.09	89.86	25年度	94.49	90.42	26年度	94.68	90.95	27年度	94.64	91.45	28年度	94.80	-	<p>第4 市町村における保険料(税)の徴収の適正な実施に関する事項</p> <p>1 現状</p> <p>(1) 保険料(税)の収納率の推移</p> <p>平成30年度現年分の保険料(税)収納率は、本県平均が95.39%(令和元年度は95.23%)で、全国平均の92.85%より高い水準となっている。収納率の推移は、全国平均では上昇傾向にあるが、本県平均はほぼ横ばいであり、その差は年々縮小傾向にある。</p> <p>また、平成30年度滞納繰越分の保険料(税)収納率は、本県平均17.95%となっており、全国平均を下回っている。</p> <p>図4 収納率(現年分)の推移</p> <table border="1"> <caption>図4 収納率(現年分)の推移 (改定案)</caption> <thead> <tr> <th>年度</th> <th>富山県 [%]</th> <th>全国 [%]</th> </tr> </thead> <tbody> <tr><td>H25年度</td><td>94.49</td><td>90.42</td></tr> <tr><td>H26年度</td><td>94.68</td><td>90.95</td></tr> <tr><td>H27年度</td><td>94.64</td><td>91.45</td></tr> <tr><td>H28年度</td><td>94.80</td><td>91.92</td></tr> <tr><td>H29年度</td><td>94.92</td><td>92.45</td></tr> <tr><td>H30年度</td><td>95.39</td><td>92.85</td></tr> <tr><td>R元年度</td><td>95.23</td><td>-</td></tr> </tbody> </table> <p>出典:厚生労働省「国民健康保険事業状況」※R元年度は速報値</p>	年度	富山県 [%]	全国 [%]	H25年度	94.49	90.42	H26年度	94.68	90.95	H27年度	94.64	91.45	H28年度	94.80	91.92	H29年度	94.92	92.45	H30年度	95.39	92.85	R元年度	95.23	-	
年度	富山県平均 [%]	全国平均 [%]																																																
22年度	94.07	88.60																																																
23年度	93.96	89.39																																																
24年度	94.09	89.86																																																
25年度	94.49	90.42																																																
26年度	94.68	90.95																																																
27年度	94.64	91.45																																																
28年度	94.80	-																																																
年度	富山県 [%]	全国 [%]																																																
H25年度	94.49	90.42																																																
H26年度	94.68	90.95																																																
H27年度	94.64	91.45																																																
H28年度	94.80	91.92																																																
H29年度	94.92	92.45																																																
H30年度	95.39	92.85																																																
R元年度	95.23	-																																																

現行

図5 収納率（滞納繰越分）の推移

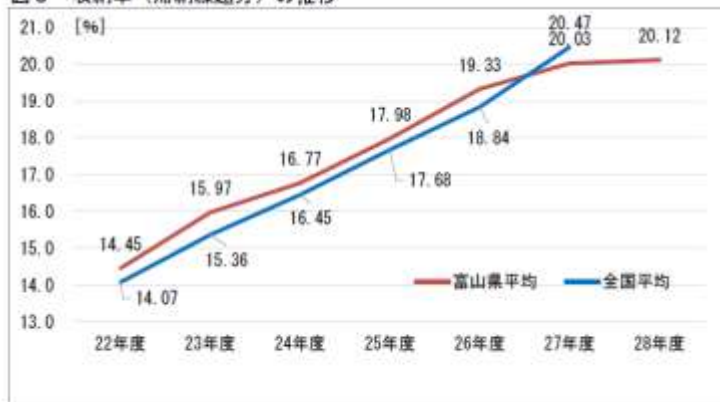

出典:厚生労働省「国民健康保険事業年報」※平成28年度は速報値

都道府県別に見ると、本県の収納率は島根県、佐賀県に次ぎ、全国で3位となっている。市町村別に見ると、本県の収納率は最も高い舟橋村(98.24%)と最も低い高岡市(93.29%)では4.95ポイントの差がある状況となっている。

図6 市町村国保の都道府県別収納率（現年分、H27）

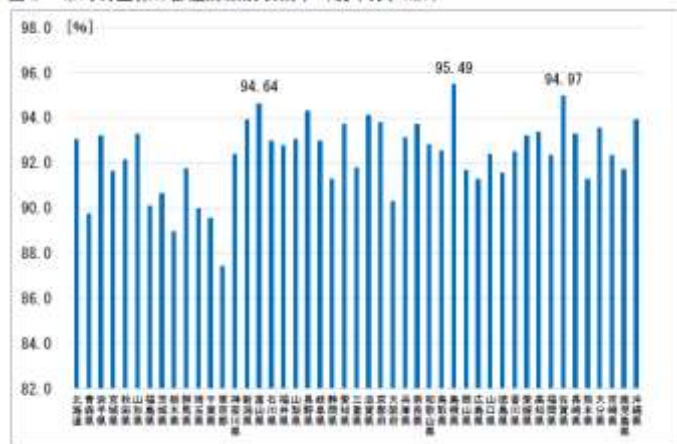

出典:厚生労働省「国民健康保険事業年報」

改定(案)

図5 収納率（滞納繰越分）の推移



出典:厚生労働省「国民健康保険事業状況」※R年度は速報値

都道府県別に見ると、本県の収納率は島根県、佐賀県に次ぎ、全国で3位となっている。市町村別に見ると、本県の令和元年度の収納率は最も高い舟橋村(98.3%)と最も低い高岡市(93.8%)では、4.5ポイントの差がある状況となっている。

図6 市町村国保の都道府県別収納率（現年分、平成30年度）

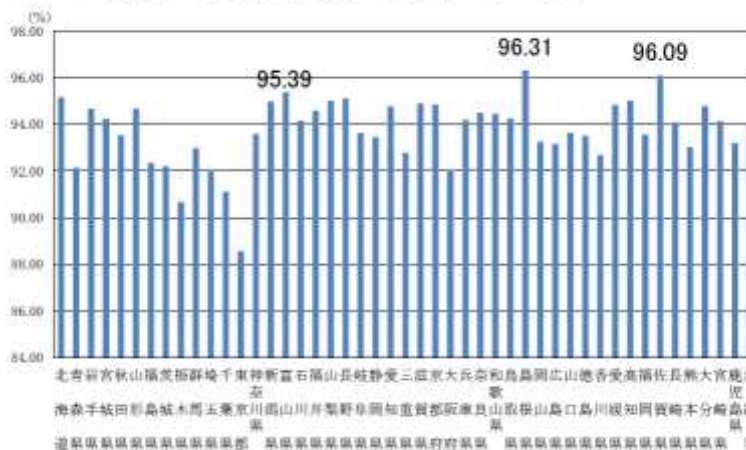

出典:厚生労働省「国民健康保険事業状況」

備考

現行

図7 県内市町村別保険料収納率（現年分、H28）



出典：厚生労働省「国民健康保険事業年報」※平成28年度速報値

(2) 保険料（税）の滞納世帯数の状況

平成29年6月1日現在における県内の滞納世帯数は14,036世帯で、国保世帯に占める滞納世帯の割合は、10.3%となっており、県内の滞納世帯の割合について見ると、最高は富山市の15.2%、最低は南砺市の2.9%となっている。

図8 滞納世帯及び割合



資料：厚生労働省予算資料をもとに作成、平成29年6月1日現在

改定（案）

図7 県内市町村別保険料収納率（現年分、令和元年度）

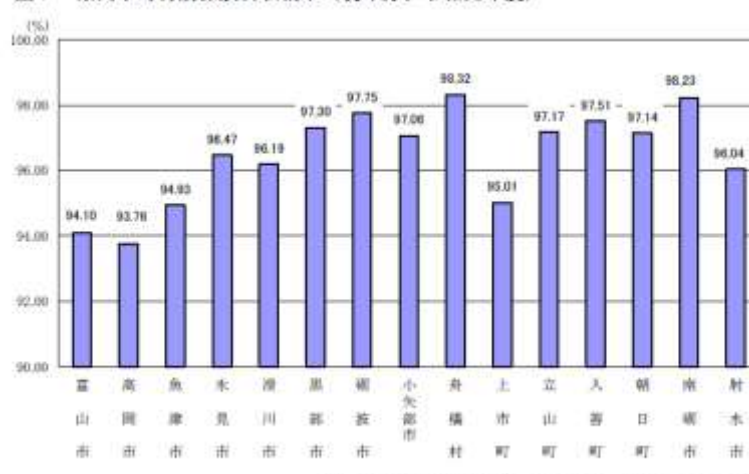

出典：富山県「国民健康保険事業状況」※令和元年度速報

(2) 保険料（税）の滞納世帯数の状況

令和2年6月1日現在における県内の滞納世帯数は11,711世帯で、国保世帯に占める滞納世帯の割合は、9.2%となっており、県内の滞納世帯の割合について見ると、最高は富山市の13.6%、最低は南砺市の2.8%となっている。

図8 滞納世帯及び割合



出典：厚生労働省予算資料をもとに作成、令和2年6月1日現在

備考

現行	改定（案）	備 考																																																				
<p>(3) 収納対策の実施状況 財産調査や差押えは、全市町村で実施され、コンビニ収納も11市町村で実施されている。一方、他の取組みについては、一部の市町村のみで実施され、広まっていない状況にある。</p> <p>表 20 収納対策の実施保険者数（H28 実績 県内市町村）</p> <table border="1" data-bbox="197 411 958 842"> <thead> <tr> <th>収納対策</th> <th>実施保険者数</th> </tr> </thead> <tbody> <tr><td>財産調査</td><td>15</td></tr> <tr><td>差押</td><td>15</td></tr> <tr><td>コンビニ収納</td><td>11</td></tr> <tr><td>収納対策研修</td><td>5</td></tr> <tr><td>要綱（緊急プラン、収納マニュアル等含む）の作成</td><td>8</td></tr> <tr><td>多重債務相談</td><td>4</td></tr> <tr><td>インターネット公売</td><td>4</td></tr> <tr><td>税の専門家の配置</td><td>3</td></tr> <tr><td>コールセンター（電話勧奨部門）</td><td>2</td></tr> <tr><td>マルチペイメントネットワーク</td><td>2</td></tr> <tr><td>クレジットカード決裁</td><td>2</td></tr> <tr><td>タイヤロック</td><td>1</td></tr> </tbody> </table> <p>出典：厚生労働省「国民健康保険事業実施報告書」</p> <p>2 収納対策 (1) 収納率目標の設定 「市町村における保険料（税）の標準的な算定方法に関する事項」で定めた標準的な収納率とは別に、各市町村における収納率を向上させる観点から、収納率目標（現年分・全被保険者分）を設定する。収納率目標の設定に当たっては、標準的な収納率や各市町村の収納率の実態を踏まえつつ、かつ、低い収納率に合わせることなく、保険者規模別により適切に設定する。各市町村においては、それぞれ該当する区分に掲げられた収納率目標の達成に努める。</p>	収納対策	実施保険者数	財産調査	15	差押	15	コンビニ収納	11	収納対策研修	5	要綱（緊急プラン、収納マニュアル等含む）の作成	8	多重債務相談	4	インターネット公売	4	税の専門家の配置	3	コールセンター（電話勧奨部門）	2	マルチペイメントネットワーク	2	クレジットカード決裁	2	タイヤロック	1	<p>(3) 収納対策の実施状況 財産調査や差押え及び<u>コンビニ収納</u>は、全市町村で実施されている。一方、他の取組みについては、一部の市町村のみで実施され、広まっていない状況にある。</p> <p>表 19 収納対策の実施保険者数（令和2年度）</p> <table border="1" data-bbox="1025 419 1798 874"> <thead> <tr> <th>収納対策</th> <th>実施保険者数</th> </tr> </thead> <tbody> <tr><td>財産調査</td><td>15</td></tr> <tr><td>差押</td><td>15</td></tr> <tr><td>コンビニ収納</td><td>15</td></tr> <tr><td>収納対策研修</td><td>5</td></tr> <tr><td>要綱（緊急プラン、収納マニュアル等含む）の作成</td><td>9</td></tr> <tr><td>多重債務相談</td><td>4</td></tr> <tr><td>インターネット公売</td><td>3</td></tr> <tr><td>税の専門家の配置</td><td>3</td></tr> <tr><td>コールセンター（電話勧奨部門）</td><td>4</td></tr> <tr><td>マルチペイメントネットワーク</td><td>2</td></tr> <tr><td>クレジットカード決裁</td><td>2</td></tr> <tr><td>タイヤロック</td><td>0</td></tr> </tbody> </table> <p>出典：厚生労働省「国民健康保険実施状況報告」</p> <p>2 収納対策 (1) 収納率目標の設定 「市町村における保険料（税）の標準的な算定方法に関する事項」で定めた標準的な収納率とは別に、各市町村における収納率を向上させる観点から、収納率目標（現年分・全被保険者分）を設定する。収納率目標の設定に当たっては、標準的な収納率や各市町村の収納率の実態を踏まえつつ、かつ、低い収納率に合わせることなく、保険者規模別により適切に設定する。各市町村においては、それぞれ該当する区分に掲げられた収納率目標の達成に努める。<u>また、すでに収納率目標を達成している市町村においては、さらなる収納率の向上に努めるものとする。</u></p>	収納対策	実施保険者数	財産調査	15	差押	15	コンビニ収納	15	収納対策研修	5	要綱（緊急プラン、収納マニュアル等含む）の作成	9	多重債務相談	4	インターネット公売	3	税の専門家の配置	3	コールセンター（電話勧奨部門）	4	マルチペイメントネットワーク	2	クレジットカード決裁	2	タイヤロック	0	
収納対策	実施保険者数																																																					
財産調査	15																																																					
差押	15																																																					
コンビニ収納	11																																																					
収納対策研修	5																																																					
要綱（緊急プラン、収納マニュアル等含む）の作成	8																																																					
多重債務相談	4																																																					
インターネット公売	4																																																					
税の専門家の配置	3																																																					
コールセンター（電話勧奨部門）	2																																																					
マルチペイメントネットワーク	2																																																					
クレジットカード決裁	2																																																					
タイヤロック	1																																																					
収納対策	実施保険者数																																																					
財産調査	15																																																					
差押	15																																																					
コンビニ収納	15																																																					
収納対策研修	5																																																					
要綱（緊急プラン、収納マニュアル等含む）の作成	9																																																					
多重債務相談	4																																																					
インターネット公売	3																																																					
税の専門家の配置	3																																																					
コールセンター（電話勧奨部門）	4																																																					
マルチペイメントネットワーク	2																																																					
クレジットカード決裁	2																																																					
タイヤロック	0																																																					

現行		改定（案）		備考																																
表 21 保険者規模別収納率目標		表 20 保険者規模別収納率目標																																		
<table border="1"> <thead> <tr> <th colspan="2">保険者規模</th> <th>収納率目標</th> </tr> </thead> <tbody> <tr> <td colspan="2">被保険者数 4 万人以上</td> <td>93%</td> </tr> <tr> <td rowspan="2">被保険者数 7 千人以上 4 万人未満</td> <td>収納率実績が 94% 未満</td> <td>94%</td> </tr> <tr> <td>収納率実績が 94% 以上</td> <td>95%</td> </tr> <tr> <td rowspan="2">被保険者数 7 千人未満</td> <td>収納率実績が 96% 未満</td> <td>96%</td> </tr> <tr> <td>収納率実績が 96% 以上</td> <td>97%</td> </tr> </tbody> </table>		保険者規模		収納率目標	被保険者数 4 万人以上		93%	被保険者数 7 千人以上 4 万人未満	収納率実績が 94% 未満	94%	収納率実績が 94% 以上	95%	被保険者数 7 千人未満	収納率実績が 96% 未満	96%	収納率実績が 96% 以上	97%	<table border="1"> <thead> <tr> <th colspan="2">保険者規模</th> <th>収納率目標</th> </tr> </thead> <tbody> <tr> <td colspan="2">被保険者数 4 万人以上</td> <td>93%</td> </tr> <tr> <td rowspan="2">被保険者数 7 千人以上 4 万人未満</td> <td>収納率実績が 94% 未満</td> <td>94%</td> </tr> <tr> <td>収納率実績が 94% 以上</td> <td>95%</td> </tr> <tr> <td rowspan="2">被保険者数 7 千人未満</td> <td>収納率実績が 96% 未満</td> <td>96%</td> </tr> <tr> <td>収納率実績が 96% 以上</td> <td>97%</td> </tr> </tbody> </table>		保険者規模		収納率目標	被保険者数 4 万人以上		93%	被保険者数 7 千人以上 4 万人未満	収納率実績が 94% 未満	94%	収納率実績が 94% 以上	95%	被保険者数 7 千人未満	収納率実績が 96% 未満	96%	収納率実績が 96% 以上	97%	
保険者規模		収納率目標																																		
被保険者数 4 万人以上		93%																																		
被保険者数 7 千人以上 4 万人未満	収納率実績が 94% 未満	94%																																		
	収納率実績が 94% 以上	95%																																		
被保険者数 7 千人未満	収納率実績が 96% 未満	96%																																		
	収納率実績が 96% 以上	97%																																		
保険者規模		収納率目標																																		
被保険者数 4 万人以上		93%																																		
被保険者数 7 千人以上 4 万人未満	収納率実績が 94% 未満	94%																																		
	収納率実績が 94% 以上	95%																																		
被保険者数 7 千人未満	収納率実績が 96% 未満	96%																																		
	収納率実績が 96% 以上	97%																																		
<p>(2) 収納率目標達成のための取組み</p> <p>県は、各保険者が収納率目標を達成できるよう、他の保険者における先進的な取組みに関する情報提供などの技術的助言を行うとともに、保険者が実施する目標達成に向けた取組みやその成果に対して、県繰入金による財政的支援を行う。</p> <p>また、収納率が低く、収納不足が生じている市町村は、収納不足についての要因分析（滞納状況、口座振替率、人員体制等）を行うとともに、効果的と思われる対策（督促、資格証明書等の発行、差押え等）について取り組む。これを踏まえ、県は、各市町村における収納率目標の達成のため、地域の実情を把握の上、収納担当職員に対する研修会の実施、徴収アドバイザーの派遣、複数の自治体による滞納整理事務の共同実施に向けた支援等、市町村の収納対策の強化に資する取組みを実施する。</p>		<p>(2) 収納率目標達成のための取組み</p> <p>県は、各保険者が収納率目標を達成できるよう、他の保険者における先進的な取組みに関する情報提供などの技術的助言を行うとともに、保険者が実施する目標達成に向けた取組みやその成果に対して、県繰入金による財政的支援を行う。</p> <p>また、収納率が低く、収納不足が生じている市町村は、収納不足についての要因分析（滞納状況、口座振替率、人員体制等）を行うとともに、効果的と思われる対策（督促、資格証明書等の発行、差押え等）について取り組む。これを踏まえ、県は、各市町村における収納率目標の達成のため、地域の実情を把握の上、収納担当職員に対する研修会の実施、徴収アドバイザーの派遣、複数の自治体による滞納整理事務の共同実施に向けた支援等、市町村の収納対策の強化に資する取組みを実施する。</p>																																		

現行	改定(案)	備考																																																																																																																																		
<p>第5 市町村における保険給付の適正な実施に関する事項</p> <p>1 現状</p> <p>(1) レセプト点検の実施状況</p> <p>レセプト点検は、医療費の適正化・診療報酬等の適切な支払及び被保険者の受診内容を的確に把握し適切な対応を取るためにも必要不可欠である。診療報酬の算定方法等にかかる一次点検は、審査支払機関である富山県国民健康保険団体連合会で行っており、被保険者の資格点検などの二次点検を市町村で行っている。市町村ではレセプト点検員の直接雇用や業務委託などにより点検業務を実施している。</p> <p>ア レセプト点検調査の実施状況</p> <p>過去4年度では、被保険者数が減少傾向にあるものの、点検実施枚数は同様の傾向になっていない。また、レセプト1枚当たりの金額は増える傾向にあり、平成27年度では、全国より高くなっている。</p> <p>表22 レセプト点検調査の実施状況の推移(富山県)</p> <table border="1" data-bbox="203 799 943 1007"> <thead> <tr> <th rowspan="3">区分</th> <th rowspan="3">点検効果 総額 (千円)</th> <th rowspan="3">対前年度比</th> <th colspan="5">財政効果</th> </tr> <tr> <th colspan="4">被保険者1人当たり金額(円)</th> <th rowspan="2">計</th> </tr> <tr> <th>資格点検</th> <th colspan="2">過剰調整分 内容点検</th> <th>過剰金等調整分</th> </tr> </thead> <tbody> <tr> <td>平成25年度</td> <td>425,497</td> <td>0.903</td> <td>1,290</td> <td>84</td> <td>1,374</td> <td>375</td> <td>1,749</td> </tr> <tr> <td>平成26年度</td> <td>477,869</td> <td>1.123</td> <td>1,409</td> <td>117</td> <td>1,526</td> <td>483</td> <td>2,010</td> </tr> <tr> <td>平成27年度</td> <td>410,005</td> <td>0.858</td> <td>1,374</td> <td>134</td> <td>1,508</td> <td>272</td> <td>1,780</td> </tr> <tr> <td>平成28年度</td> <td>397,727</td> <td>0.97</td> <td>1,324</td> <td>177</td> <td>1,501</td> <td>303</td> <td>1,803</td> </tr> <tr> <td>全国(H27)</td> <td>60,953,373</td> <td>0.877</td> <td>1,076</td> <td>448</td> <td>1,524</td> <td>342</td> <td>1,866</td> </tr> </tbody> </table> <p>出典：厚生労働省「国民健康保険事業実施報告書」※平成28年度は速報値</p> <p>イ レセプト点検調査による財政効果の状況</p> <p>過去4年度の被保険者1人当たりの財政効果額・効果率について、H27年度の本県効果額は1,780円で全国(1,866円)より低くなっており、効果率も0.58%で全国(0.67%)より低くなっている。</p>	区分	点検効果 総額 (千円)	対前年度比	財政効果					被保険者1人当たり金額(円)				計	資格点検	過剰調整分 内容点検		過剰金等調整分	平成25年度	425,497	0.903	1,290	84	1,374	375	1,749	平成26年度	477,869	1.123	1,409	117	1,526	483	2,010	平成27年度	410,005	0.858	1,374	134	1,508	272	1,780	平成28年度	397,727	0.97	1,324	177	1,501	303	1,803	全国(H27)	60,953,373	0.877	1,076	448	1,524	342	1,866	<p>第5 市町村における保険給付の適正な実施に関する事項</p> <p>1 現状</p> <p>(1) レセプト点検の実施状況</p> <p>レセプト点検は、医療費の適正化・診療報酬等の適切な支払及び被保険者の受診内容を的確に把握し適切な対応を取るためにも必要不可欠である。診療報酬の算定方法等にかかる一次点検は、審査支払機関である富山県国民健康保険団体連合会で行っており、<u>令和2年度からは、専門的及び効率的な点検、点検経費の削減等の観点から二次点検についても、各市町村は富山県国民健康保険団体連合会へ委託している。なお、被保険者の資格点検に係る二次点検については市町村で行っている。</u></p> <p>ア レセプト点検調査の実施状況</p> <p>過去4年度では、被保険者数が減少傾向にあるものの、点検実施枚数は同様の傾向になっていない。また、レセプト1枚当たりの金額は増える傾向にあり、<u>平成30年度</u>では、全国より高くなっている。</p> <p>表21 レセプト点検調査の実施状況の推移</p> <table border="1" data-bbox="1003 794 1805 1023"> <thead> <tr> <th rowspan="3">区分</th> <th colspan="5">診療報酬保険者負担総額</th> <th colspan="2">資格点検</th> <th colspan="2">内容点検</th> </tr> <tr> <th>①</th> <th>②</th> <th>③</th> <th>④</th> <th>⑤</th> <th rowspan="2">割合 ⑥/⑤(%)</th> <th rowspan="2">枚数</th> <th rowspan="2">割合 ⑧/⑦(%)</th> </tr> <tr> <th>被保険者数 (人)</th> <th>枚数 (枚)</th> <th>金額 (千円)</th> <th>被保険者1人 当たり金額 ④/①(円)</th> <th>レセプト1枚 当たり金額 ⑤/②(円)</th> </tr> </thead> <tbody> <tr> <td>平成28年度</td> <td>220,592</td> <td>3,451,772</td> <td>68,429,967</td> <td>310,211</td> <td>19,825</td> <td>3,451,772</td> <td>100</td> <td>3,451,772</td> <td>100</td> </tr> <tr> <td>平成29年度</td> <td>209,834</td> <td>3,279,777</td> <td>66,655,088</td> <td>317,656</td> <td>20,323</td> <td>3,279,777</td> <td>100</td> <td>3,279,777</td> <td>100</td> </tr> <tr> <td>平成30年度</td> <td>201,443</td> <td>3,208,011</td> <td>64,787,245</td> <td>321,616</td> <td>20,199</td> <td>3,208,011</td> <td>100</td> <td>3,208,011</td> <td>100</td> </tr> <tr> <td>令和元年度</td> <td>193,865</td> <td>3,129,729</td> <td>64,592,496</td> <td>333,188</td> <td>20,639</td> <td>3,129,729</td> <td>100</td> <td>3,129,729</td> <td>100</td> </tr> <tr> <td>全国(H30)</td> <td>28,117,474</td> <td>465,481,719</td> <td>8,392,374,730</td> <td>298,475</td> <td>18,029</td> <td>450,145,897</td> <td>96.71</td> <td>447,367,360</td> <td>96.11</td> </tr> </tbody> </table> <p>出典：厚生労働省「国民健康保険実施状況報告」※令和元年度は速報値</p> <p>イ レセプト点検調査による財政効果の状況</p> <p>過去4年度の被保険者1人当たりの財政効果額・効果率について、<u>平成30年度の本県効果額は1,974円で全国(2,173円)より低くなっており、効果率も0.61%で全国(0.73%)より低くなっている。</u></p>	区分	診療報酬保険者負担総額					資格点検		内容点検		①	②	③	④	⑤	割合 ⑥/⑤(%)	枚数	割合 ⑧/⑦(%)	被保険者数 (人)	枚数 (枚)	金額 (千円)	被保険者1人 当たり金額 ④/①(円)	レセプト1枚 当たり金額 ⑤/②(円)	平成28年度	220,592	3,451,772	68,429,967	310,211	19,825	3,451,772	100	3,451,772	100	平成29年度	209,834	3,279,777	66,655,088	317,656	20,323	3,279,777	100	3,279,777	100	平成30年度	201,443	3,208,011	64,787,245	321,616	20,199	3,208,011	100	3,208,011	100	令和元年度	193,865	3,129,729	64,592,496	333,188	20,639	3,129,729	100	3,129,729	100	全国(H30)	28,117,474	465,481,719	8,392,374,730	298,475	18,029	450,145,897	96.71	447,367,360	96.11	
区分				点検効果 総額 (千円)	対前年度比	財政効果																																																																																																																														
						被保険者1人当たり金額(円)				計																																																																																																																										
	資格点検	過剰調整分 内容点検				過剰金等調整分																																																																																																																														
平成25年度	425,497	0.903	1,290	84	1,374	375	1,749																																																																																																																													
平成26年度	477,869	1.123	1,409	117	1,526	483	2,010																																																																																																																													
平成27年度	410,005	0.858	1,374	134	1,508	272	1,780																																																																																																																													
平成28年度	397,727	0.97	1,324	177	1,501	303	1,803																																																																																																																													
全国(H27)	60,953,373	0.877	1,076	448	1,524	342	1,866																																																																																																																													
区分	診療報酬保険者負担総額					資格点検		内容点検																																																																																																																												
	①	②	③	④	⑤	割合 ⑥/⑤(%)	枚数	割合 ⑧/⑦(%)																																																																																																																												
	被保険者数 (人)	枚数 (枚)	金額 (千円)	被保険者1人 当たり金額 ④/①(円)	レセプト1枚 当たり金額 ⑤/②(円)																																																																																																																															
平成28年度	220,592	3,451,772	68,429,967	310,211	19,825	3,451,772	100	3,451,772	100																																																																																																																											
平成29年度	209,834	3,279,777	66,655,088	317,656	20,323	3,279,777	100	3,279,777	100																																																																																																																											
平成30年度	201,443	3,208,011	64,787,245	321,616	20,199	3,208,011	100	3,208,011	100																																																																																																																											
令和元年度	193,865	3,129,729	64,592,496	333,188	20,639	3,129,729	100	3,129,729	100																																																																																																																											
全国(H30)	28,117,474	465,481,719	8,392,374,730	298,475	18,029	450,145,897	96.71	447,367,360	96.11																																																																																																																											

現行

表 23 レセプト財政(点検)効果額の推移

区分	① 被保険者数 (人)	② 枚数 (枚)	診療報酬保険者負担総額		資格点検		内容点検		
			③ 金額 (千円)	被保険者1人 当たり金額 ③/① (円)	④ 枚数	割合 ④/② (%)	⑤ 枚数	割合 ⑤/② (%)	
									レセプト1枚 当たり金額 ③/② (円)
平成25年度	243,280	3,341,808	89,000,263	283,625	19,453	3,341,808	100	3,341,808	100
平成26年度	227,746	3,568,277	89,533,872	292,471	19,481	3,568,277	100	3,568,277	100
平成27年度	230,340	3,553,304	79,970,044	308,110	19,973	3,553,304	100	3,553,304	100
平成28年度	220,582	3,451,772	68,429,987	310,211	19,925	3,451,772	100	3,451,772	100
全国(H27)	32,665,259	517,712,623	9,120,624,218	279,221	17,638	515,018,182	99.48	512,629,721	98.93

出典：厚生労働省「国民健康保険事業実施報告書」※平成28年度は速報値

表 24 レセプト財政(点検)効果率の推移

区分	財政効果				
	財政効果率(%)				
	過誤調整分			返納金等調定分	計
資格点検	内容点検	小計			
平成25年度	0.45	0.03	0.48	0.13	0.62
平成26年度	0.48	0.04	0.52	0.17	0.69
平成27年度	0.45	0.04	0.49	0.09	0.58
平成28年度	0.43	0.06	0.49	0.09	0.58
全国(H27)	0.39	0.18	0.55	0.12	0.67

出典：厚生労働省「国民健康保険事業実施報告書」※平成28年度は速報値

(2) 第三者行為求償事務の状況

市町村は、保険給付の事由が第三者の不法行為(交通事故等)によって生じた場合は、国民健康保険法第64条第1項の規定に基づき、保険給付の対価の限度において、被保険者が第三者に対して有する損害賠償の請求権を取得(代位取得)することとされている。

国保財政の健全な運営を確保するため、被保険者には「第三者行為による傷病届」の提出について周知するとともに、専門的な知識を有する事務であることから、県内全ての市町村において富山県国民健康保険団体連合会に求償事務を委託している。

※平成28年3月に、一般社団法人日本損害保険協会と県内市町村からの委任を受けた富山県国民健康保険団体連合会との間で「交通事故に係る第三者行為による傷病届等の提出に関する覚書」を締結した。平成28年度以降は、交通事故の加害者又は被害者が任意保険に加入している事案については、損害保険会社が被害者に求められる提出書類の作成支援を行うこととなった。

改定(案)

表 22 レセプト点検財政効果額の推移

区分	財政効果総額 (千円)	対前年度比	財政効果 被保険者1人当たり金額(円)				
			過誤調整分		返納金等調停分	計	
			資格点検	内容点検			小計
平成28年度	397,386	0.970	1,324	177	1,501	303	1,803
平成29年度	448,036	1.127	1,589	165	1,754	381	2,135
平成30年度	397,570	0.887	1,549	174	1,723	251	1,974
令和元年度	360,960	0.908	1,523	169	1,692	169	1,861
全国(H30)	61,112,130	1.015	1,206	538	1,745	429	2,173

出典：厚生労働省「国民健康保険実施状況報告」※令和元年度は速報値

表 23 レセプト点検財政効果率の推移

区分	財政効果				
	財政効果率(%)				
	過誤調整分			返納金等調停分	計
資格点検	内容点検	小計			
平成28年度	0.43	0.06	0.49	0.09	0.58
平成29年度	0.50	0.05	0.55	0.12	0.67
平成30年度	0.48	0.05	0.53	0.08	0.61
令和元年度	0.46	0.05	0.51	0.05	0.56
全国(H30)	0.40	0.18	0.58	0.14	0.73

出典：厚生労働省「国民健康保険実施状況報告」※令和元年度は速報値

(2) 第三者行為求償事務の状況

市町村は、保険給付の事由が第三者の不法行為(交通事故等)によって生じた場合は、国民健康保険法第64条第1項の規定に基づき、保険給付の対価の限度において、被保険者が第三者に対して有する損害賠償の請求権を取得(代位取得)することとされている。

国保財政の健全な運営を確保するため、被保険者には「第三者行為による傷病届」の提出について周知するとともに、専門的な知識を有する事務であることから、県内全ての市町村において富山県国民健康保険団体連合会に求償事務を委託している。

※平成28年3月に、一般社団法人日本損害保険協会と県内市町村からの委任を受けた富山県国民健康保険団体連合会との間で「交通事故に係る第三者行為による傷病届等の提出に関する覚書」を締結した。平成28年度以降は、交通事故の加害者又は被害者が任意保険に加入している事案については、損害保険会社が被害者に求められる提出書類の作成支援を行うこととなった。

備考

現行

表 25 交通事故に係る第三者求償実績推移

	受付件数	前年度以降分 引継ぎ件数	求償実績				
			調定件数	調定額(千円)	収納額(千円)	滞納額(千円)	滞納未納額(千円)
平成25年度	215		215	82,443			
平成26年度	248		265	107,588	106,478	1,111	0
平成27年度	126	43	133	52,764	51,665	1,099	0
平成28年度	78	67	114	47,480	47,408	72	0

出典：厚生労働省「国民健康保険事業実施報告書」※平成28年度は速報値

(3) 不正請求事務の状況

保険医療機関等における不正請求事案については、県と東海北陸厚生局が医療機関への監査によりその事実を確認し、不正請求があった場合には、保険者を通じ診療報酬の返還を求めることとなっている。しかしながら不正請求を行った医療機関が保険医療機関や保険医の取消に伴い廃業した場合や返還金が高額になった場合には、返還が完了するまで時間を要することもある。県内では、27年度に1件、調定した事案がある。

表 26 不正請求事務処理状況の推移

	平成25年度	平成26年度	平成27年度	平成28年度
処理件数(※1)(件)	0	0	1	0
調定額(※2)(円)	0	0	1,393,994	0

出典：厚生労働省「診療報酬明細書点検調査実施状況報告書」※平成28年度は速報

※1 処理件数は、県において処理した件数(県内の医療機関のみ)であり、不正請求を行った年度とは異なる。
また、未調査後療養費に係る不正請求は含まれない。

※2 調定額は、県で把握している金額(滞納分除く)であり、請求額ではない。

(4) 海外療養費事務の状況

被保険者の海外渡航中の海外において療養等を受けた場合の費用(海外療養費)については、不正請求防止対策の一層の推進が求められており、県と市町村において、全国的不正請求事例について情報共有しており、県内で不正請求事例が発生した場合は、国へ報告している。市町村では、申請書の翻訳業務や海外医療機関等に対する照会業務について富山県国民健康保険団体連合会に委託している。県内における支給申請事例では、平成26、27年度には外国籍の申請件数、支給件数、

改定(案)

表 24 交通事故に係る第三者求償実績推移

	受付件数	前年度以降分 引継ぎ件数	求償実績				
			調定件数	調定額(千円)	収納額(千円)	滞納額(千円)	滞納未納額(千円)
平成28年度	78	67	114	47,480	47,408	72	0
平成29年度	95	39	91	46,756	42,789	109	3,858
平成30年度	47	41	76	25,908	25,908	0	0
令和元年度	32	30	49	9,682	9,682	0	0

出典：厚生労働省「国民健康保険実施状況報告」※令和元年度は速報値

(3) 不正請求事務の状況

保険医療機関等における不正請求事案については、県と東海北陸厚生局が医療機関への監査によりその事実を確認し、不正請求があった場合には、保険者を通じ診療報酬の返還を求めることとなっている。しかしながら不正請求を行った医療機関が保険医療機関や保険医の取消に伴い廃業した場合や返還金が高額になった場合には、返還が完了するまで時間を要することもある。県内では、27年度に1件、調定した事案がある。

表 25 不正請求事務処理状況の推移

	平成27年度	平成28年度	平成29年度	平成30年度	令和元年度
処理件数(※1)(件)	1	0	0	0	0
調定額(※2)(円)	1,393,994	0	0	0	0

厚生企画課調べ

※1 処理件数は、県において処理した件数(県内の医療機関のみ)であり、不正請求を行った年度とは異なる。
また、未調査後療養費に係る不正請求は含まれない。

※2 調定額は、県で把握している金額(滞納分除く)であり、請求額ではない。

(4) 海外療養費事務の状況

被保険者の海外渡航中の海外において療養等を受けた場合の費用(海外療養費)については、不正請求防止対策の一層の推進が求められており、県と市町村において、全国的不正請求事例について情報共有しており、県内で不正請求事例が発生した場合は、国へ報告している。市町村では、申請書の翻訳業務や海外医療機関等に対する照会業務について富山県国民健康保険団体連合会に委託している。県内における申請・支給件数は平成29年度を除き、各年度おおむね30件程度である。

現行	改定（案）	備 考																																																																																																																						
<p>支給額が多くなっている。</p> <p>表 27 海外療養費の支給実績の推移</p> <table border="1"> <thead> <tr> <th rowspan="2"></th> <th colspan="3">申請件数</th> <th colspan="3">支給件数</th> <th colspan="3">支給金額(円)</th> </tr> <tr> <th>日本国籍</th> <th>外国籍</th> <th>合計</th> <th>日本国籍</th> <th>外国籍</th> <th>合計</th> <th>日本国籍</th> <th>外国籍</th> <th>合計</th> </tr> </thead> <tbody> <tr> <td>平成25年度</td> <td>75</td> <td>6</td> <td>81</td> <td>70</td> <td>5</td> <td>75</td> <td>2,748,272</td> <td>41,280</td> <td>2,789,552</td> </tr> <tr> <td>平成26年度</td> <td>23</td> <td>20</td> <td>43</td> <td>23</td> <td>20</td> <td>43</td> <td>468,109</td> <td>169,844</td> <td>637,953</td> </tr> <tr> <td>平成27年度</td> <td>80</td> <td>30</td> <td>110</td> <td>69</td> <td>27</td> <td>96</td> <td>1,696,550</td> <td>2,449,464</td> <td>4,146,014</td> </tr> <tr> <td>平成28年度</td> <td>32</td> <td>3</td> <td>35</td> <td>32</td> <td>3</td> <td>35</td> <td>1,567,675</td> <td>264,347</td> <td>1,832,022</td> </tr> </tbody> </table> <p>出典：厚生労働省「国民健康保険事業実施報告書」※平成28年度は速報値</p> <p>2 県による保険給付の点検、事後調整</p> <p>(1) 県による市町村が行った保険給付の点検 保険給付費の実施主体は引き続き市町村が担うこととなるため、レセプト点検は市町村が実施しており、県は国民健康保険法第75条の3から第75条の6に基づき広域的又は医療に関する専門的見地から、市町村が行った保険給付の点検等を実施する。</p> <p>(2) 大規模な不正請求事案に係る返還金の徴収等 県内の全市町村に係る事案等、大規模な不正（療養費に係る不正利得及び不当利得含む）が発覚した場合、国民健康保険法第65条第4項に基づき、県が市町村からの委託を受け、不正請求分の返還を求め等の事務を行うこととする。</p> <p>(3) 保険医療機関等への指導 保険診療の質的向上及び適正化を図るため、東海北陸厚生局富山事務所と引き続き連携し保険医療機関等の指導等を行う。</p> <p>3 療養費の支給の適正化</p> <p>(1) 柔道整復施術療養費 柔道整復施術療養費の支給対象となる負傷等に対する正しい知識</p>		申請件数			支給件数			支給金額(円)			日本国籍	外国籍	合計	日本国籍	外国籍	合計	日本国籍	外国籍	合計	平成25年度	75	6	81	70	5	75	2,748,272	41,280	2,789,552	平成26年度	23	20	43	23	20	43	468,109	169,844	637,953	平成27年度	80	30	110	69	27	96	1,696,550	2,449,464	4,146,014	平成28年度	32	3	35	32	3	35	1,567,675	264,347	1,832,022	<p>表 26 海外療養費の支給実績の推移</p> <table border="1"> <thead> <tr> <th rowspan="2"></th> <th colspan="3">申請件数</th> <th colspan="3">支給件数</th> <th colspan="3">支給金額(円)</th> </tr> <tr> <th>日本国籍</th> <th>外国籍</th> <th>計</th> <th>日本国籍</th> <th>外国籍</th> <th>計</th> <th>日本国籍</th> <th>外国籍</th> <th>合計</th> </tr> </thead> <tbody> <tr> <td>平成28年度</td> <td>32</td> <td>3</td> <td>35</td> <td>32</td> <td>3</td> <td>35</td> <td>1,567,675</td> <td>264,347</td> <td>1,832,022</td> </tr> <tr> <td>平成29年度</td> <td>11</td> <td>5</td> <td>16</td> <td>11</td> <td>5</td> <td>16</td> <td>236,901</td> <td>383,041</td> <td>619,942</td> </tr> <tr> <td>平成30年度</td> <td>27</td> <td>10</td> <td>37</td> <td>27</td> <td>10</td> <td>37</td> <td>1,380,221</td> <td>287,268</td> <td>1,667,489</td> </tr> <tr> <td>令和元年度</td> <td>26</td> <td>7</td> <td>33</td> <td>26</td> <td>7</td> <td>33</td> <td>691,057</td> <td>538,471</td> <td>1,229,528</td> </tr> </tbody> </table> <p>出典：厚生労働省「国民健康保険実施状況報告」※令和元年度は速報値</p> <p>2 県による保険給付の点検、事後調整</p> <p>(1) 県による市町村が行った保険給付の点検 保険給付費の実施主体は引き続き市町村が担うこととなるため、レセプト点検は市町村が実施しており、県は国民健康保険法第75条の3から第75条の6に基づき広域的又は医療に関する専門的見地から、市町村が行った保険給付の点検等を実施する。</p> <p>(2) 大規模な不正請求事案に係る返還金の徴収等 <u>国民健康保険法第65条第4項に基づき、県内の二以上の市町村に係る大規模な保険医療機関等の不正が発覚した場合、県が市町村から委託を受け、保険医療機関等に対し、返還金等の納入勧奨等の事務を行うことが可能となるよう、令和2年3月に「富山県が市町村の委託を受けて行う保険医療機関等又は指定訪問看護事業所に係る不正利得の回収に係る事務処理規約」を制定した。今後、該当する事案が発生した場合においては、本規約等に基づき、県は速やかに関係市町村と対応を協議することとする。</u></p> <p>(3) 保険医療機関等への指導 保険診療の質的向上及び適正化を図るため、東海北陸厚生局富山事務所と引き続き連携し保険医療機関等の指導等を行う。</p> <p>3 療養費の支給の適正化</p> <p>(1) 柔道整復施術療養費 <u>市町村は、柔道整復施術療養費の支給対象となる負傷等に対する正</u></p>		申請件数			支給件数			支給金額(円)			日本国籍	外国籍	計	日本国籍	外国籍	計	日本国籍	外国籍	合計	平成28年度	32	3	35	32	3	35	1,567,675	264,347	1,832,022	平成29年度	11	5	16	11	5	16	236,901	383,041	619,942	平成30年度	27	10	37	27	10	37	1,380,221	287,268	1,667,489	令和元年度	26	7	33	26	7	33	691,057	538,471	1,229,528	<p>令和2年3月に制定した規約について記載</p>
		申請件数			支給件数			支給金額(円)																																																																																																																
	日本国籍	外国籍	合計	日本国籍	外国籍	合計	日本国籍	外国籍	合計																																																																																																															
平成25年度	75	6	81	70	5	75	2,748,272	41,280	2,789,552																																																																																																															
平成26年度	23	20	43	23	20	43	468,109	169,844	637,953																																																																																																															
平成27年度	80	30	110	69	27	96	1,696,550	2,449,464	4,146,014																																																																																																															
平成28年度	32	3	35	32	3	35	1,567,675	264,347	1,832,022																																																																																																															
	申請件数			支給件数			支給金額(円)																																																																																																																	
	日本国籍	外国籍	計	日本国籍	外国籍	計	日本国籍	外国籍	合計																																																																																																															
平成28年度	32	3	35	32	3	35	1,567,675	264,347	1,832,022																																																																																																															
平成29年度	11	5	16	11	5	16	236,901	383,041	619,942																																																																																																															
平成30年度	27	10	37	27	10	37	1,380,221	287,268	1,667,489																																																																																																															
令和元年度	26	7	33	26	7	33	691,057	538,471	1,229,528																																																																																																															

現行	改定（案）	備 考
<p>の普及に努めるとともに、柔道整復施術療養費の支給の適正化を図るため、被保険者の施術の状況等の確認に努める。</p> <p>また、県は、各市町村の療養費の支給に関する事務処理の点検を行い、市町村に対して定期的・計画的に助言を行う。</p> <p>(2) あんま、はり、きゅう、マッサージ あんま師、はり師、きゅう師、マッサージ師の施術は、医師の同意を得て受けた場合においてのみ、療養費の対象とされており、市町村は、医師の同意の有無等について審査を行い、療養費の適正な支給に努める。</p> <p>県は、各市町村の療養費の支給に関する事務処理の点検を行い、市町村に対して定期的・計画的に助言を行う。</p> <p>(3) 海外療養費 県において、全国の不正請求事例について各市町村へ情報提供するほか、不正請求が疑われる事例が発生した場合には、警察と連携を図り、適切な対応がされるよう支援する。</p> <p>4 レセプト点検の充実強化 県では、以下の取組み等を行い、市町村のレセプト点検における事務処理（点検職員（専門員）の資質の向上やシステムでの点検による高度化等）が効率的・効果的に行われるよう支援する。</p> <p>(1) 研修会および助言の実施 県は、市町村のレセプト点検職員（専門員）対象の研修会や点検（抽出、3ヶ月縦覧点検等）により、市町村に対して助言を行う。</p> <p>(2) 医療給付専門指導員による助言 市町村でのレセプト点検が効果的に実施されるよう、引き続き医療給付専門指導員による助言を行う。</p> <p>5 第三者求償や過誤調整等の取組み強化 国通知（平成27年12月3日付け保国発1203第1号「第三者行為による被害に係る求償事務の取扱強化について」）により、求償事務の取組み</p>	<p>しい知識の普及に努めるとともに、柔道整復施術療養費の支給の適正化を図るため、被保険者の施術の状況等の確認に努める。</p> <p>また、県は、各市町村の療養費の支給に関する事務処理の点検を行い、市町村に対して定期的・計画的に助言を行う。</p> <p>(2) あんま、はり、きゅう、マッサージ あんま師、はり師、きゅう師、マッサージ師の施術は、医師の同意を得て受けた場合においてのみ、療養費の対象とされており、市町村は、医師の同意の有無等について審査を行い、療養費の適正な支給に努める。</p> <p>県は、各市町村の療養費の支給に関する事務処理の点検を行い、市町村に対して定期的・計画的に助言を行う。</p> <p>(3) 海外療養費 <u>海外療養費は、被保険者が海外渡航中において、急病等により海外の医療機関等で療養を受けた場合に支給されるものであり、市町村は、渡航の事実や医療機関の存在の確認のほか、必要に応じ医療機関に対し、支給申請に係る内容の照会を行うなど不正請求対策に努める。</u></p> <p>県において、全国の不正請求事例について各市町村へ情報提供するほか、不正請求が疑われる事例が発生した場合には、警察と連携を図り、適切な対応がされるよう支援する。</p> <p>4 レセプト点検の充実強化 県では、以下の取組み等を行い、市町村のレセプト点検における事務処理（点検職員（専門員）の資質の向上やシステムでの点検による高度化等）が効率的・効果的に行われるよう支援する。</p> <p>(1) 研修会および助言の実施 県は、市町村のレセプト点検職員（専門員）対象の研修会や点検（抽出、3ヶ月縦覧点検等）により、市町村に対して助言を行う。</p> <p>(2) 医療給付専門指導員による助言 市町村でのレセプト点検が効果的に実施されるよう、引き続き医療給付専門指導員による助言を行う。</p> <p>5 第三者求償や過誤調整等の取組み強化 国通知（平成27年12月3日付け保国発1203第1号「第三者行為による被害に係る求償事務の取扱強化について」）により、求償事務の取組みの底</p>	<p>市町村の取組みについて追記</p>

現行	改定（案）	備 考
<p>の底上げとして、PDCAサイクルの循環をさせて、継続的に求償事務の取組み強化を図ることが求められている。このため、市町村では、評価指標（傷病届の自主的な提出率、傷病届受理日までの平均日数、レセプトによる第三者求償の発見率、レセプトへの「10. 第三」記載率）に対する数値目標を定め、計画的な取組みを進めることが重要となっている。また、一般社団法人日本損害保険協会と富山県国民健康保険連合会との間で締結された、「交通事故に係る第三者行為による傷病届等の提出に関する覚書」により、届出等の早期提出などが見込まれている。</p> <p>(1) 研修会及び助言の実施 県では、各市町村が定めた評価指標に対する数値目標等を把握し、取組みに関して適切な指導・助言、情報提供及び研修会を開催することとする。</p> <p>(2) 第三者求償にかかる数値目標達成のための取組み 県と市町村では、被保険者に対し「第三者行為による傷病届」の提出について広報誌やホームページなどの広報媒体などを利用し国民健康保険加入者等に周知・啓発に努める。 また、計画的に求償事務に取り組むことができるよう、県は富山県国民健康保険団体連合会や国が委嘱している第三者行為求償事務アドバイザーと連携し、助言等の支援を行う。</p> <p>(3) 過誤調整等に対する支援 県は研修会や助言指導などの機会を通して、市町村に対して過誤調整等の保険者間調整の取組みについて支援する。</p> <p>6 高額療養費の多数回該当の取扱い 平成30年度以降は、県も国民健康保険の保険者となることに伴い、県内市町村をまたがる住所の異動があっても同一県内であり、かつ、世帯の継続性が保たれている場合は、平成30年4月以降の療養において発生した、転出地における高額療養費の多数回該当に係る該当回数を転入地に引き継ぎ、前住所地から通算するものとする。 世帯の継続性の判定については、下記の判定基準のとおりとし、判定が困難な事例が発生した場合は、県と市町村が協議のうえ決定し、当該判定結果は県内市町村で共有する。</p> <p>【判定基準】</p>	<p>上げとして、PDCAサイクルの循環をさせて、継続的に求償事務の取組み強化を図ることが求められている。このため、市町村では、評価指標（傷病届の自主的な提出率、傷病届受理日までの平均日数、レセプトによる第三者求償の発見率、レセプトへの「10. 第三」記載率）に対する数値目標を定め、計画的な取組みを進めることが重要となっている。また、一般社団法人日本損害保険協会と富山県国民健康保険連合会との間で締結された、「交通事故に係る第三者行為による傷病届等の提出に関する覚書」により、届出等の早期提出などが見込まれている。</p> <p>(1) 研修会及び助言の実施 県では、各市町村が定めた評価指標に対する数値目標等を把握し、取組みに関して適切な指導・助言、情報提供及び研修会を開催することとする。</p> <p>(2) 第三者求償にかかる数値目標達成のための取組み 県と市町村では、被保険者に対し「第三者行為による傷病届」の提出について広報誌やホームページなどの広報媒体などを利用し国民健康保険加入者等に周知・啓発に努める。 また、計画的に求償事務に取り組むことができるよう、県は富山県国民健康保険団体連合会や国が委嘱している第三者行為求償事務アドバイザーと連携し、助言等の支援を行う。</p> <p>(3) 過誤調整等に対する支援 県は研修会や助言指導などの機会を通して、市町村に対して過誤調整等の保険者間調整の取組みについて支援する。</p> <p>(削除)</p>	<p>平成30年度以降、すべての市町村において現行に記載されている取扱いのとおり運用されているため、削除</p>

現行	改定（案）	備 考
<p>① 一の世帯のみで完結する住所異動について</p> <p>単なる住所異動等の一の世帯のみで完結する住所異動の場合には、世帯の分離や合併を伴わないため、世帯の継続性を認める。一の世帯で完結する異動とは、次のいずれかに該当するものとする。なお、国保における世帯主を設定している場合には、世帯主は国保上の世帯主とする。</p> <p>このため、他の市町村に異動した場合には改めて転入地市町村に対し国保の被保険者を「国保における世帯主」とするための届出が必要となる。</p> <p>ア 他の国保加入者を含む世帯と関わらず、当該世帯内の国保被保険者の数が変わらない場合の住所異動。</p> <p>具体的には、単なる転入及び世帯主の変更を伴う住所異動が該当する。</p> <p>イ 他の国保加入者を含む世帯と関わらず、資格の取得又は喪失による当該世帯内の国保被保険者の数の増加又は減少を伴う場所の住所異動。具体的には、出生、社会保険離脱及び生活保護廃止等による資格取得又は死亡、社会保険加入及び生活保護開始等による資格喪失を伴う住所異動が該当する。</p> <p>② 一の世帯で完結しない住所異動について</p> <p>世帯分離、世帯合併による一の世帯で完結しない住所異動（他の世帯から異動による国保被保険者の数の増加及び他の世帯への異動による国保被保険者の数の減少をいう。）の場合には、異動後の世帯主が異動前に世帯主として主宰していた世帯との継続性を認める。</p> <p>※子ども世帯が親世帯と合併し、それと同時に、当該子どもが世帯主になる場合は、世帯合併後の世帯主に着目して、子どもが異動前に主宰していた世帯との継続性を認める。一方、子ども世帯が親世帯に編入され、その後、当該子どもが世帯主になる場合は、単なる世帯主変更であり、一の世帯で完結する異動基準により、親世帯に世帯の継続性を認める。同様に、親世帯から子どもが世帯分離し、新たに世帯を主宰する場合においても、世帯分離後の世帯主に着目して、異動前に主宰していた世帯との継続性を認めるため、子ども世帯には継続性を認めず、世帯の継続性を親世帯に認める。一方、一の世帯で完結する異動として、世帯主が子どもに変更された後に世帯分離する場合には、子ども世帯に継続性を認めることとなる。</p>		

現行	改定(案)	備考																																					
<p>第6 医療費の適正化の取組みに関する事項</p> <p>1 現状</p> <p>(1) 特定健康診査及び特定保健指導の実施状況</p> <p>ア 特定健康診査の実施状況</p> <p>特定健康診査(以下、「特定健診」という。)は、高齢者の医療の確保に関する法律第20条の規定に基づき、保険者に義務づけられており、主に内臓脂肪の蓄積等に着目した生活習慣病に関する健康診査として、40歳以上の加入者を対象に実施している。</p> <p>本県の特定健診実施率は伸びており、平成27年度実績は全国では36.3%であるのに対し、42.9%と全国で8番目に高い実施率となっており、富山市を除く全市町村が全国の実施率を超えている。なかでも、南砺市や砺波市においては、国の第2期特定健康診査等実施計画に基づく市町村国保の目標値(H29)である実施率60%を超えている。</p> <p>表28 特定健康診査の状況 (単位:%)</p> <table border="1" data-bbox="197 767 931 884"> <thead> <tr> <th>区分</th> <th>H24実績</th> <th>H25実績</th> <th>H26実績</th> <th>H27実績</th> <th>H29目標</th> </tr> </thead> <tbody> <tr> <td>富山県</td> <td>41.7</td> <td>41.9</td> <td>42.1</td> <td>42.9</td> <td rowspan="2">60.0</td> </tr> <tr> <td>全国</td> <td>33.7</td> <td>33.7</td> <td>35.4</td> <td>36.3</td> </tr> </tbody> </table> <p>出典：国民健康保険中央会「市町村国保特定健康診査・特定保健指導実施概況状況報告書」</p>	区分	H24実績	H25実績	H26実績	H27実績	H29目標	富山県	41.7	41.9	42.1	42.9	60.0	全国	33.7	33.7	35.4	36.3	<p>第6 医療費の適正化の取組みに関する事項</p> <p>1 現状</p> <p>(1) 特定健康診査及び特定保健指導の実施状況</p> <p>ア 特定健康診査の実施状況</p> <p>特定健康診査(以下、「特定健診」という。)は、高齢者の医療の確保に関する法律第20条の規定に基づき、保険者に義務づけられており、主に内臓脂肪の蓄積等に着目した生活習慣病に関する健康診査として、40歳以上の加入者を対象に実施している。</p> <p>本県の特定健診実施率は伸びており、平成30年度(速報値)実績は全国では37.9%であるのに対し、44.7%と全国で8番目に高い実施率となっており、富山市を除く全市町村が全国平均を超えている。なかでも、南砺市や砺波市においては、国の第3期特定健康診査等実施計画に基づく市町村国保の目標値(平成30年度～令和5年度)である実施率60%を超えている。</p> <p>表27 特定健康診査の状況 (単位:%)</p> <table border="1" data-bbox="1016 767 1794 884"> <thead> <tr> <th>区分</th> <th>H24実績</th> <th>H27実績</th> <th>H28実績</th> <th>H29実績</th> <th>H30実績</th> <th>目標値</th> </tr> </thead> <tbody> <tr> <td>富山県</td> <td>41.7</td> <td>42.9</td> <td>43.0</td> <td>43.9</td> <td>44.7</td> <td rowspan="2">60.0</td> </tr> <tr> <td>全国</td> <td>33.7</td> <td>36.3</td> <td>36.6</td> <td>37.2</td> <td>37.9</td> </tr> </tbody> </table> <p>出典：国保中央会作成 市町村国保 特定健康診査・特定保健指導実施概況状況報告書</p>	区分	H24実績	H27実績	H28実績	H29実績	H30実績	目標値	富山県	41.7	42.9	43.0	43.9	44.7	60.0	全国	33.7	36.3	36.6	37.2	37.9	
区分	H24実績	H25実績	H26実績	H27実績	H29目標																																		
富山県	41.7	41.9	42.1	42.9	60.0																																		
全国	33.7	33.7	35.4	36.3																																			
区分	H24実績	H27実績	H28実績	H29実績	H30実績	目標値																																	
富山県	41.7	42.9	43.0	43.9	44.7	60.0																																	
全国	33.7	36.3	36.6	37.2	37.9																																		

現行

図9 特定健康診査の実施率の全国比較 (H27)



出典：国民健康保険中央会「市町村国保特定健康診査・特定保健指導実施状況概況報告書」

図10 市町村別特定健康診査実施状況 (H27)

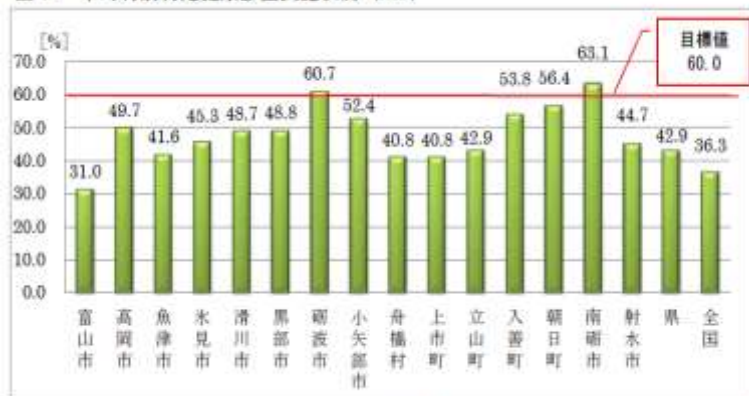

出典：富山県国民健康保険団体連合会調べ

改定(案)

図9 特定健康診査の実施率の全国比較 (平成30年度)

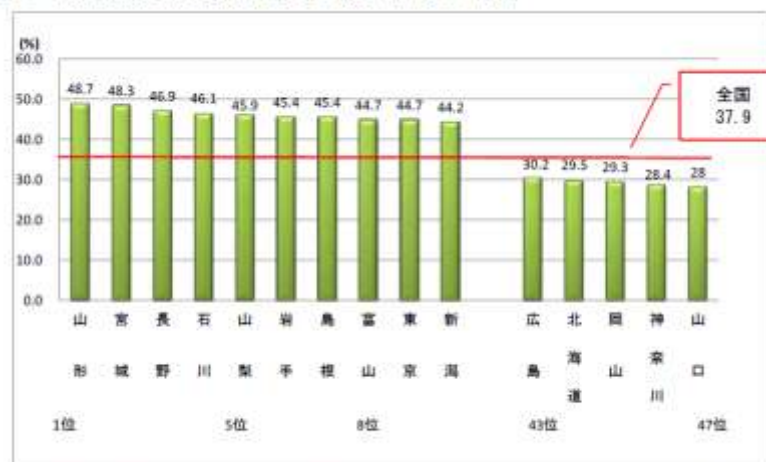

出典：国保中央会作成 市町村国保 特定健康診査・特定保健指導実施状況概況 報告書

図10 市町村別特定健康診査実施状況 (平成30年度)

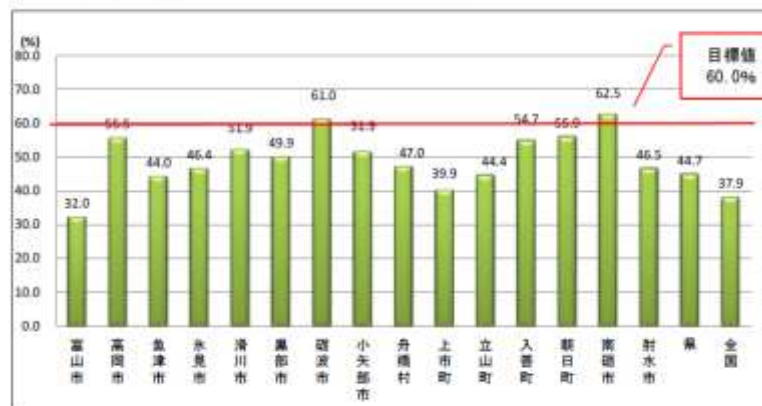

出典：厚生労働省 特定健康診査・特定保健指導実施状況 (保険者別)

備考

現行

イ 特定保健指導の実施状況

特定保健指導は、高齢者の医療の確保に関する法律第 24 条の規定に基づき、特定健診の受診の結果から、生活習慣病のリスクに応じて対象者を選定・階層化し、保健指導の必要性に応じて「動機付け支援」「積極的支援」のいずれかを行うものである。なお、特定保健指導は、医師、保健師、管理栄養士等が中心となって担うこととされている。

本県における特定保健指導の実施率は、特定健診の実施率と同様に着実に伸びてきているが、平成 27 年度の全国における実施率が 25.1%であるのに対し、本県では 25.0%と全国平均を若干下回っている。南砺市のほか、6 市町村が全国平均を上回っているものの、8 市町村においては、全国平均よりも下回っている。

南砺市は、平成 25 年度及び 26 年度において、高齢者の医療の確保に関する法律に基づく後期高齢者支援金の減算対象保険者に該当するなど、特定健診・特定保健指導の高い取組み等が評価されている。

表 29 特定保健指導の状況

(単位：%)

区分	H24実績	H25実績	H26実績	H27実績	H29目標
富山県	20.5	20.0	23.7	25.0	60.0
全国	23.2	23.7	24.4	25.1	

出典：国民健康保険中央会「市町村国保特定健康診査・特定保健指導実施状況概況報告書」

図 11 特定保健指導の実施率の全国比較 (H27)

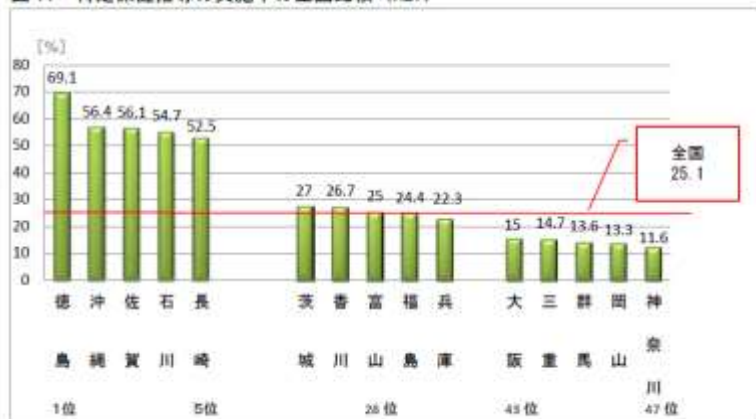

出典：国民健康保険中央会「市町村国保特定健康診査・特定保健指導実施状況概況報告書」

改定(案)

イ 特定保健指導の実施状況

特定保健指導は、高齢者の医療の確保に関する法律第 24 条の規定に基づき、特定健診の受診の結果から、生活習慣病のリスクに応じて対象者を選定・階層化し、保健指導の必要性に応じて「動機付け支援」「積極的支援」のいずれかを行うものである。なお、特定保健指導は、医師、保健師、管理栄養士等が中心となって担うこととされている。

本県における特定保健指導の実施率は、特定健診の実施率と同様に着実に伸びてきているが、平成 30 年度(速報値)の全国における実施率が 28.9%であるのに対し、本県では 31.7%と全国平均を若干上回っている。南砺市のほか、8 市町村が全国平均を上回っているものの、6 市町村においては、全国平均よりも下回っている。

南砺市は、平成 25 年度及び 26 年度において、高齢者の医療の確保に関する法律に基づく後期高齢者支援金の減算対象保険者に該当するなど、特定健診・特定保健指導の高い取組み等が評価されている。

表 28 特定保健指導の状況

(単位：%)

区分	H24実績	H27実績	H28実績	H29実績	H30実績	目標値
富山県	20.5	25.0	24.6	28.7	31.7	60.0
全国	23.2	25.1	26.3	26.9	28.9	

出典：国保中央会作成 市町村国保 特定健康診査・特定保健指導実施状況概況 報告書

図 11 特定保健指導の実施率の全国比較 (平成 30 年度)

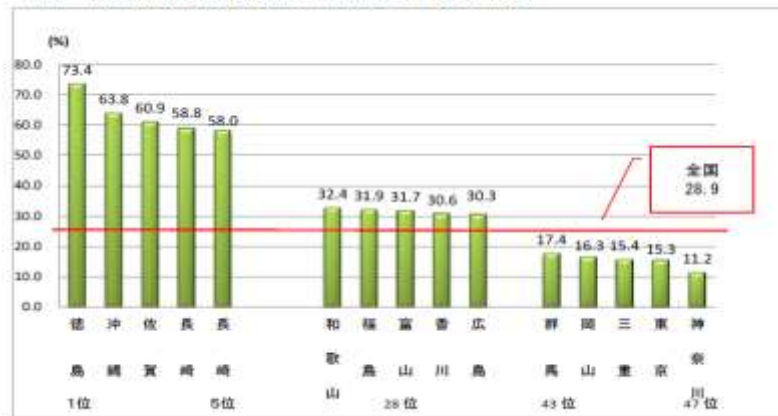

出典：国保中央会作成 市町村国保 特定健康診査・特定保健指導実施状況概況 報告書

県単位化以降、後期高齢者支援金の減算制度は廃止されたため

現行

図12 市町村別特定保健指導実施状況 (H27)



出典：富山県国民健康保険団体連合会調べ

(2) 医療費通知の実施状況

医療費通知は、被保険者が健康に対する認識を深めるとともに、国民健康保険事業の健全な運営に資することを目的として、現在、県内すべての市町村で実施されている。

通知内容は、医療費の額のほか、受診年月（施術年月）、受診者名（施術を受けた者の名前）、医療機関等の名称、入院、通院、歯科、薬局、柔道整復術の別、これらの日数が記載されている。

富山市は年2回、その他の市町村は年6回、全月を対象に実施しており、すべての市町村が通知書の作成を富山県国民健康保険団体連合会へ委託している。

改定（案）

図12 市町村別特定保健指導実施状況（平成30年度）



出典：厚生労働省 特定健康診査・特定保健指導実施状況（保険者別）

(2) 医療費通知の実施状況

医療費通知は、被保険者が健康に対する認識を深めるとともに、国民健康保険事業の健全な運営に資することを目的として、現在、県内すべての市町村で実施されている。

通知内容は、医療費の額のほか、受診年月（施術年月）、受診者名（施術を受けた者の名前）、医療機関等の名称、入院、通院、歯科、薬局、柔道整復術の別、これらの日数が記載されている。

富山市は年2回、その他の市町村は年6回、全月を対象に実施しており、すべての市町村が通知書の作成を富山県国民健康保険団体連合会へ委託している。

備考

現行

表 30 医療費通知実施状況

	平成25年度		平成26年度		平成27年度		平成28年度	
	実施回数	実施件数	実施回数	実施件数	実施回数	実施件数	実施回数	実施件数
富山市	3	202,776	2	116,811	2	126,759	2	124,291
高岡市	6	123,646	6	122,544	6	120,794	6	117,536
魚津市	6	29,139	6	29,082	6	28,338	6	27,811
氷見市	6	35,622	6	35,069	6	34,832	6	34,351
滑川市	6	20,887	6	20,684	6	20,367	6	19,732
黒部市	6	25,657	6	25,979	6	25,828	6	25,093
砺波市	6	29,664	6	29,334	6	29,381	6	29,141
小矢部市	6	20,852	6	20,810	6	20,694	6	20,226
舟橋村	6	1,254	6	1,262	6	1,215	6	1,172
上市町	6	16,207	6	15,028	6	14,808	6	14,803
立山町	6	19,008	6	17,781	6	17,386	6	16,885
入善町	6	18,044	6	17,914	6	17,579	6	17,250
朝日町	6	10,624	6	10,026	6	9,915	6	9,785
南砺市	6	38,174	6	37,482	6	36,929	6	36,017
射水市	6	61,198	6	61,043	6	60,659	6	59,211
計	5.8	652,752	5.7	560,849	5.7	565,484	5.7	553,304

出典：厚生労働省「国民健康保険事業実施報告書」 ※平成28年度は速報値

(3) 後発医薬品の普及促進

ア 後発医薬品差額通知の実施状況

県内全ての市町村においては、後発医薬品希望カードの配布や後発医薬品差額通知の実施により、後発医薬品を使用した場合の自己負担額の軽減の周知等の取組みが行われている。

後発医薬品差額通知書の作成は、全ての市町村が富山県国民健康保険団体連合会へ委託している。

改定(案)

表 29 医療費通知実施状況

	平成28年度		平成29年度		平成30年度		令和元年度	
	実施回数	実施件数	実施回数	実施件数	実施回数	実施件数	実施回数	実施件数
富山市	2	124,291	2	118,503	2	120,565	2	112,032
高岡市	6	117,536	6	112,460	6	108,795	7	121,069
魚津市	6	27,811	6	26,467	6	25,638	6	24,960
氷見市	6	34,351	6	33,164	6	32,377	6	31,540
滑川市	6	19,732	6	19,106	7	21,316	6	18,322
黒部市	6	25,093	6	24,475	6	24,139	7	27,221
砺波市	6	29,141	6	28,312	6	27,531	6	26,916
小矢部市	6	20,226	6	19,487	6	19,176	7	21,818
舟橋村	6	1,172	6	1,122	6	1,094	7	1,230
上市町	6	14,803	6	14,188	6	13,797	7	15,407
立山町	6	16,885	6	16,114	6	15,729	7	17,780
入善町	6	17,250	6	16,496	6	16,168	6	15,507
朝日町	6	9,785	6	9,560	6	9,151	6	8,604
南砺市	6	36,017	6	34,842	6	33,865	7	38,131
射水市	6	59,211	6	57,217	6	55,785	6	54,869
計	5.7	553,304	5.7	531,513	5.8	525,124	6.2	535,406

出典：厚生労働省「国民健康保険実施状況報告」 ※令和元年度は速報値

(3) 後発医薬品の普及促進

ア 後発医薬品差額通知の実施状況

県内全ての市町村においては、後発医薬品希望カードの配布や後発医薬品差額通知の実施により、後発医薬品を使用した場合の自己負担額の軽減の周知等の取組みが行われている。

~~後発医薬品差額通知書の作成は、全ての市町村が富山県国民健康保険団体連合会へ委託している。~~

備考

一部の市町村が国保連へ委託していないため削除

現行

表 31 後発医薬品差額通知実施状況

	平成25年度		平成26年度		平成27年度		平成28年度	
	実施回数	実施件数	実施回数	実施件数	実施回数	実施件数	実施回数	実施件数
富山市	2	5,396	2	6,505	2	6,133	2	5,524
高岡市	2	2,360	2	2,955	2	2,566	2	2,374
魚津市	2	557	2	654	2	590	2	501
氷見市	2	1,125	2	1,235	2	1,088	2	918
滑川市	2	560	2	688	2	669	2	638
黒部市	2	607	2	864	2	808	2	691
砺波市	2	608	2	758	2	707	2	562
小矢部市	2	430	2	478	2	414	2	367
舟橋村	1	8	1	15	2	12	2	19
上市町	2	372	2	391	2	352	2	324
立山町	2	281	2	326	2	307	2	284
入善町	2	335	2	378	2	321	2	249
朝日町	2	216	2	217	2	160	2	125
南砺市	2	809	2	951	2	753	2	611
射水市	2	1,388	2	1,607	2	1,397	2	1,112
計	1.9	15,052	1.9	18,022	2.0	16,277	2.0	14,279

出典：厚生労働省「国民健康保険事業実施報告書」 ※平成28年度は速報値

イ 後発医薬品の使用状況

「経済財政運営と改革の基本方針2017」において、2020年（平成32年度）9月までに、後発医薬品の使用割合を80%とすることが明記されている。

後発医薬品の使用割合は、本県全体では、72.8%となるなど、全国の使用割合68.6%を上回っており（平成28年度末で全国8位）、市町村国保は、73.9%で県全体の使用割合を上回っている。

改定（案）

表 30 後発医薬品差額通知実施状況

	平成28年度		平成29年度		平成30年度		令和元年度	
	実施回数	実施件数	実施回数	実施件数	実施回数	実施件数	実施回数	実施件数
富山市	2	5,524	2	5,539	2	3,945	2	3,253
高岡市	2	2,374	2	2,575	2	1,927	2	1,625
魚津市	2	501	2	489	3	1,098	4	983
氷見市	2	918	2	841	2	1,888	6	1,906
滑川市	2	638	2	690	2	557	2	562
黒部市	2	691	2	655	2	463	2	417
砺波市	2	562	2	615	2	417	2	394
小矢部市	2	367	2	390	2	276	2	205
舟橋村	2	19	2	26	2	12	2	14
上市町	2	324	2	362	2	227	2	210
立山町	2	264	2	311	2	208	2	186
入善町	2	249	2	270	2	157	2	135
朝日町	2	125	2	153	2	82	2	62
南砺市	2	611	2	630	2	367	2	314
射水市	2	1,112	2	1,289	2	882	2	708
計	2.0	14,279	2.0	14,835	2.1	12,506	2.4	10,974

出典：厚生労働省「国民健康保険実施状況報告」 ※令和元年度は速報値

イ 後発医薬品の使用状況

「経済財政運営と改革の基本方針2017」において、2020年（平成32年度）9月までに、後発医薬品の使用割合を80%とすることが明記されている。第3期富山県医療費適正化計画（平成30年度～令和5年度）において、令和2年9月までに、後発医薬品の使用割合を80%とすることが明記されている。

後発医薬品の使用割合は、本県（市町村国保）は、79.8%となっており、全国（保険者全体）の使用割合77.4%を上回っている。

備考

現行

改定(案)

備考

表 31 後発医薬品使用割合(数量ベース)の推移
(対象レセプト: 医科入院・入院外、DPC、歯科、調剤) (単位: %)

	H30.9	H31.3	R1.9	R2.3
全国(保険者全体)	72.5	74.6	74.9	77.4
富山県(市町村国保)	75.7	77.5	77.7	79.8
富山市	74.6	76.3	76.5	79.0
高岡市	75.9	78.2	78.1	79.6
魚津市	77.8	79.2	80.2	81.8
氷見市	76.7	77.8	79.1	80.5
滑川市	58.3	62.0	59.6	63.6
黒部市	75.1	77.4	76.5	80.9
砺波市	77.5	79.7	78.8	81.4
小矢部市	74.9	77.0	77.8	80.1
舟橋村	82.8	81.5	83.2	82.6
上市町	74.3	76.6	77.4	78.6
立山町	78.7	80.1	80.7	82.4
入善町	80.6	82.1	82.4	83.6
朝日町	81.6	83.2	83.5	84.8
南砺市	82.6	83.6	83.1	84.6
射水市	76.2	77.9	79.1	81.1

出典: 厚生労働省「保険者別の後発医薬品の使用割合」

表 32 薬局における後発医薬品割合(数量ベース)の推移
(対象レセプト: 調剤) (単位: %)

		平成27年度	平成28年度	平成29年度	平成30年度	令和元年度
全国	保険者全体	63.1	68.6	73.0	77.7	80.4
	市町村国保	64.1	69.4	73.7	77.8	80.5
富山県	保険者全体	66.2	72.8	77.1	81.1	83.4
	市町村国保	67.3	73.9	77.4	81.5	83.5
保険請求のあった薬局の所在する市町村別の後発医薬品割合						
富山県	富山市	66.8	72.8	76.9	80.5	83.0
	高岡市	64.3	70.7	74.7	79.3	81.6
	魚津市	68.9	74.7	78.0	83.8	85.1
	氷見市	54.3	70.2	78.2	83.5	85.6
	滑川市	66.8	72.9	79.7	83.2	85.6
	黒部市	65.4	70.8	76.3	79.8	81.9
	砺波市	62.7	70.6	75.0	80.1	82.5
	小矢部市	73.2	79.3	83.6	86.5	89.4
	上市町	65.5	70.5	74.8	80.2	82.5
	立山町	75.2	78.6	82.5	85.3	87.7
	入善町	63.1	75.2	79.0	83.0	85.4
	朝日町	66.1	75.0	78.9	83.4	85.9
	南砺市	67.4	76.1	80.5	84.5	85.5
	射水市	69.1	74.5	78.1	81.7	83.6

出典: 厚生労働省「調剤医療費(電算処理分)の動向」
※各年度3月の状況(薬局所在地ベース)

表 3 1 を新たに追加

表 32 後発医薬品使用割合(数量ベース)の推移

		(単位: %)			
		平成25年度	平成26年度	平成27年度	平成28年度
全国(保険者全体)		51.2	58.4	63.1	68.6
	市町村国保		59.8	64.1	69.4
富山県(保険者全体)		55.5	62.4	66.2	72.8
	市町村国保		63.8	67.3	73.9

調剤医療費(電算処理分)の動向
※各年度3月の状況
薬局所在地ベース

市町村の数値を追加

現行

(4) 重複受診、頻回受診への訪問指導の実施状況

平成 28 年度の訪問指導の実施状況については、県内 12 市町村において嘱託の保健師や看護師等により重複若しくは頻回受診者等への訪問を実施している。

表 33 重複・頻回受診者等訪問指導実績

市町村名	対象者数(人)		訪問指導実施人数(延べ人数)	
	重複受診	頻回受診	重複受診	頻回受診
富山市	45	18	38	7
高岡市	74	0	74	0
魚津市	2	15	2	15
氷見市	0	132	0	9
滑川市	2	19	3	22
黒部市	70	72	13	7
砺波市	0	14	0	0
小矢部市	0	0	0	0
舟橋村	3	8	3	8
上市町	0	11	0	1
立山町	18	18	13	13
入善町	0	18	0	0
能登町	0	21	0	23
南砺市	3	7	3	7
射水市	49	129	1	32
計	209	482	149	149

出典：H29.8 厚生企画課調べ

(5) 糖尿病性腎症の重症化予防事業の実施状況

透析導入患者の年別主要原疾患率の状況を見ると、糖尿病が原因となる割合が約 4 割と高く推移している。糖尿病は放置すると網膜症・腎症・神経障害などの合併症を引き起こし、被保険者の QOL を低下させるのみならず、医療経済的にも大きな負担を保険者に強いることになる。

本県における一人当たりの糖尿病の入院外医療費は、年間約 2 万 5 千円となっており、全国平均を上回っている。平成 28 年度において、県内全ての市町村が糖尿病性腎症の重症化予防事業として、面談や電話等による受診勧奨及び保健指導等を実施している。

改定(案)

(4) 重複・頻回受診者、**重複・多剤投与者**への訪問指導の実施状況

令和元年度の訪問指導の実施状況については、県内 13 市町村において嘱託の保健師や看護師等により重複若しくは頻回受診者、**重複・多剤投与者**への訪問指導を実施している。

表 33 重複・頻回受診者、重複・多剤投与者訪問指導実績(令和元年度)

	対象者数(人)			訪問指導実施人数(延べ人数)		
	重複受診	頻回受診	重複・多剤	重複受診	頻回受診	重複・多剤
富山市	2	50	7	2	43	7
高岡市	41	-	1	41	-	1
魚津市	1	9	-	1	9	-
氷見市	9	68	21	4	15	5
滑川市	1	8	2	-	-	1
黒部市	64	77	1	10	7	1
砺波市	6	0	-	0	0	-
小矢部市	3	110	236	3	50	15
舟橋村	9	1	37	9	1	0
上市町	0	3	1	0	0	1
立山町	-	-	-	-	-	-
入善町	4	4	1	1	0	1
朝日町	2	3	0	0	0	0
南砺市	1	11	7	1	10	7
射水市	20	156	64	0	21	11
計	163	500	378	72	156	50

出典：R2.9 厚生企画課調べ

※「-」は未実施 「0」は対象者なし

(5) 糖尿病性腎症の重症化予防事業の実施状況

透析導入患者の年別主要原疾患率の状況を見ると、糖尿病が原因となる割合が約 4 割と高く推移している。

本県の国保・後期における新規人工透析患者に占める糖尿病薬有患者の割合は、4 割以上を占めている。

また、本県の市町村国保における 1 人当たりの糖尿病による医療費(40 歳～74 歳)は、入院外医療費が全体の約 9 割を占め、入院外医療費は、年々増加傾向にある。

糖尿病は放置すると網膜症・腎症・神経障害などの合併症を引き起こし、被保険者の QOL を低下させるのみならず、医療経済的にも大きな負担を保険者に強いることになるため、県内全ての市町村が、未治

備考

2 (5) に医薬品の適正受診・適正投薬を促す取組みが記載されていることから、重複・多剤投与者への訪問指導の実施状況を追加

国保における状況を追加

現行

改定(案)

備考

療者・中断者への受診勧奨や治療中患者に対するかかりつけ医と連携した保健指導等を実施している。

本県における一人当たりの糖尿病の入院外医療費は、年間約2万5千円となっており、全国平均を上回っている。平成28年度において、県内全ての市町村が糖尿病性腎症の重症化予防事業として、面談や電話等による受診勧奨及び保健指導等を実施している。

図13 富山県年別透析導入患者の主要原疾患率の推移



出典：日本透析医学会「わが国の慢性透析療法の現状」

図13 富山県年別透析導入患者の主要原疾患率の推移

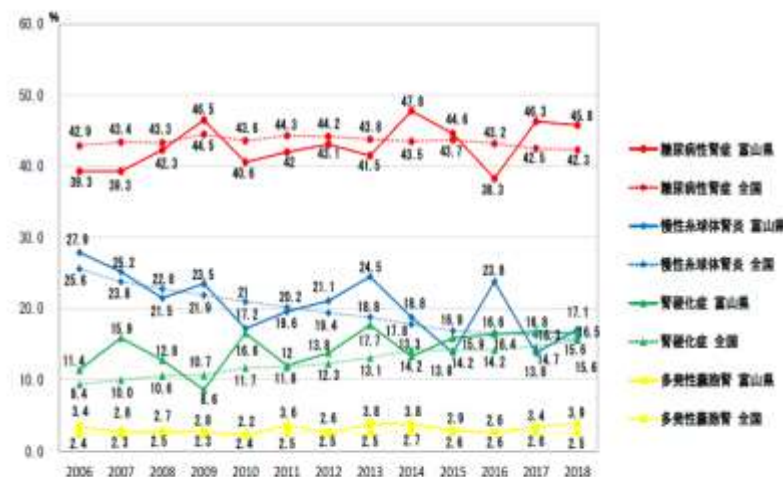

出典：日本透析医学会

現行

図14 糖尿病患者（40歳以上）の人口一人当たり入院外医療費（全保険者）

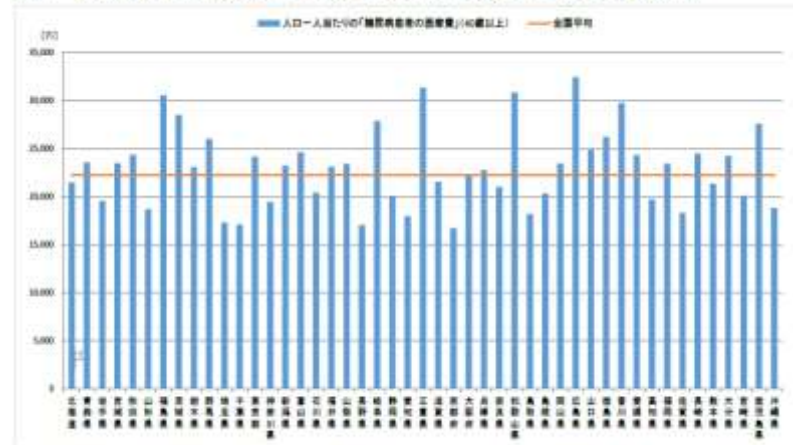

出典：(平成25年10月分)厚生労働省保険局調べ

改定(案)

図14 新規人工透析患者（国保・後期）に占める糖尿病薬有患者の割合

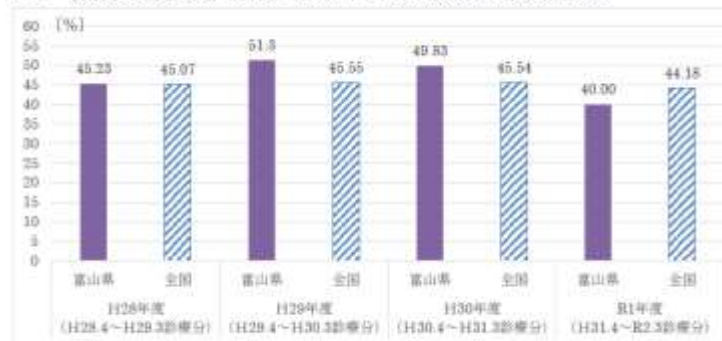

出典：国保中央会集計 人工腎臓・腹膜透析のレセプトを持つ被保険者数を年度毎に集計したもの（1か月のみの人工透析者を除く。）

図15 富山県市町村国保における糖尿病による1人当たり医療費の推移（40～74歳）

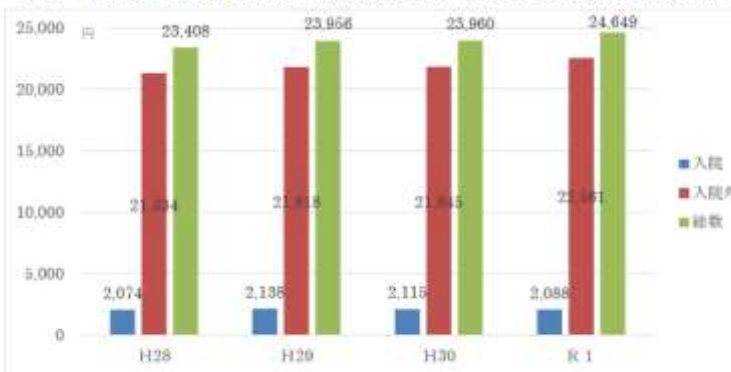

※KDBシステム疾病別医療費分析（生活習慣病）より、各年度集計における糖尿病に関するレセプトの総点数を被保険者数で除すことにより算出

備考

図14を新たに追加

現行の図14の年度更新されたデータがないため、県内市町村国保の糖尿病による1人当たり医療費の推移（40～74歳）に変更

現行	改定(案)	備 考
<p>(6) データヘルス計画の策定状況</p> <p>国民健康保険法に基づく保健事業の実施等に関する指針の一部改正(平成26年4月1日施行)により、市町村は、効果的かつ効率的な保健事業の実施を図るために、健康・医療情報を活用してPDCAサイクルに沿った保健事業の実施計画(以下、「データヘルス計画」)を策定し、保健事業の実施及び評価を行うこととされている。</p> <p>本県では、すべての市町村で、データヘルス計画(第1期)が策定されている。</p> <p>2 医療費の適正化に向けた取組み</p> <p>(1) データヘルスの推進</p> <p>データヘルス計画は、医療レセプト、特定健診データ等を活用し、被保険者の健康状態、医療機関への受診状況、医療費の状況等を把握・分析し、その分析結果に基づき、優先的に取組むべき健康課題を明確にして目標値の設定を含めた事業内容を取りまとめることとされている。市町村は、保健事業に取組む際には、PDCAサイクルにより効果的・効率的な事業実施を展開する。また、県においては、富山県国民健康保険団体連合会と連携して、KDBシステムの有効活用などにより、医療費適正化、発症予防及び重症化予防などの取組みが充実するよう、助言などを行う。</p> <p>(2) 特定健診・特定保健指導の実施率の向上</p> <p>特定健診・特定保健指導の実施率を高めるために、県は、市町村の取組みやデータを把握し円滑な実施を支援するとともに、広報など媒体を活用した普及啓発など、県民への健康増進対策を実施する。市町村においては、受診状況等を分析し、重点ターゲットを明確化した上で、効果的・効率的な取組みに努める。</p> <p>ア 先進的な取組み事例の情報収集・助言</p> <p>県は、未受診対策や各市町村に共通する課題等について、市町村に対し、先進的な取組み事例等の情報提供や助言などを行う。</p>	<p>(6) データヘルス計画の策定状況</p> <p>国民健康保険法に基づく保健事業の実施等に関する指針の一部改正(平成26年4月1日施行)により、市町村は、効果的かつ効率的な保健事業の実施を図るために、健康・医療情報を活用してPDCAサイクルに沿った保健事業の実施計画(以下、「データヘルス計画」)を策定し、保健事業の実施及び評価を行うこととされている。</p> <p>本県では、すべての市町村で、データヘルス計画(第1期)が策定されており、平成30年度からは、第2期データヘルス計画に基づき、PDCAサイクルに沿った効果的かつ効率的な保健事業の取組みを行っている。令和2年度は、その中間評価の時期にあたり、県は、富山県国民健康保険団体連合会と連携して、保険者における評価・見直し等を支援している。</p> <p>2 医療費の適正化に向けた取組み</p> <p>(1) データヘルスの推進</p> <p>データヘルス計画は、医療レセプト、特定健診データ等を活用し、被保険者の健康状態、医療機関への受診状況、医療費の状況等を把握・分析し、その分析結果に基づき、優先的に取組むべき健康課題を明確にして目標値の設定を含めた事業内容を取りまとめることとされている。市町村は、保健事業に取組む際には、PDCAサイクルにより効果的・効率的な事業実施を展開する。</p> <p><u>また、県は、市町村等が保有する医療・介護レセプト、特定健診等データを総合的に分析し、ターゲットを絞った効果的な保健事業の実施を支援するほか、富山県国民健康保険団体連合会と連携して、KDBシステムの有効活用などにより、医療費適正化、発症予防及び重症化予防などの取組みが充実するよう、助言などを行う。</u></p> <p>(2) 特定健診・特定保健指導の実施率の向上</p> <p>特定健診・特定保健指導の実施率を高めるために、県は、市町村の取組みやデータを把握し円滑な実施を支援するとともに、広報など媒体を活用した普及啓発など、県民への健康増進対策を実施する。市町村においては、受診状況等を分析し、重点ターゲットを明確化した上で、効果的・効率的な取組みに努める。</p> <p>ア 先進的な取組み事例の情報収集・助言</p> <p>県は、未受診対策や各市町村に共通する課題等について、市町村に対し、先進的な取組み事例等の情報提供や助言などを行う。</p>	<p>令和2年度は中間評価の年にあたり、中間評価に向けた県の取組みを追加</p>

現行	改定（案）	備 考
<p>イ 受診勧奨の強化及び体制整備 県及び市町村は、広報誌等を活用し、受診の必要性等をわかりやすく周知するとともに、ハガキ・電話等による未受診者への勧奨やかかりつけ医からの受診勧奨などの強化に努める。また、がん検診との同時実施や休日健診等の利便性の向上に向けた受診環境を整備する。</p> <p>ウ 関係機関との連携 県及び市町村は、かかりつけ医で実施された検査等の結果データのうち、特定健診の基本健診項目の結果データを受領し、特定健診結果データとして活用する。</p> <p>(3) 糖尿病の重症化予防対策の実施 県では、従来から「糖尿病重症化予防マニュアル」等を基本に、医療機関や市町村等と連携し、糖尿病の重症化予防対策に積極的に取り組んでいる。 さらに、平成 29 年 3 月には、透析患者等発生予防推進事業の一環として、糖尿病性腎症への対策を強化した「富山県糖尿病性腎症重症化予防プログラム」を策定している。このプログラムの実施にあたっては、市町村は、地域の課題に応じて取り組みの優先順位や受診勧奨及び保健指導の方法について、地域の医師会等の関係団体と協議し、PDCAサイクルにより事業展開につなげる。なお、実施にあたっては、関係団体による支援や、民間事業者への委託も考慮する。 県においては、県医師会等の関係団体と県内の取り組み状況を共有し、課題、対策等について討議するとともに、圏域の地区医師会及び市町村との連携体制を強化するなど、市町村の取り組みが円滑に実施できるよう支援する。</p> <p>(4) 後発医薬品の使用促進 後発医薬品の使用は、患者負担の軽減や医療保険財政の健全化に有効であることから、県は市町村の後発医薬品の使用割合等を把握し、市町村に対し情報提供や必要な助言を行う。 市町村は、後発医薬品希望カードや希望シールの配布、後発医薬品</p>	<p>イ 受診勧奨の強化及び体制整備 県及び市町村は、広報誌等を活用し、受診の必要性等をわかりやすく周知するとともに、ハガキ・電話等による未受診者への勧奨やかかりつけ医からの受診勧奨などの強化に努める。また、がん検診との同時実施や休日健診等の利便性の向上に向けた受診環境の整備や ICT を活用した保健指導の普及を図る。</p> <p>ウ 関係機関との連携 県及び市町村は、かかりつけ医で実施された検査等の結果データのうち、特定健診の基本健診項目の結果データを受領し、特定健診結果データとして活用する。</p> <p>(3) 糖尿病の重症化予防対策の実施 県では、従来から「糖尿病重症化予防マニュアル」等を基本に、医療機関や市町村等と連携し、糖尿病の重症化予防対策に積極的に取り組んでいる。 さらに、平成 29 年 3 月には、透析患者等発生予防推進事業の一環として、糖尿病性腎症への対策を強化した「富山県糖尿病性腎症重症化予防プログラム」を策定し、令和 2 年 3 月には、国の糖尿病性腎症重症化予防プログラムの改定と高齢者の保健事業と介護予防等の一体的実施に伴い「富山県糖尿病性腎症重症化予防プログラム」を改定している。このプログラムの実施にあたっては、市町村は、地域の課題に応じて取り組みの優先順位や受診勧奨及び保健指導の方法について、地域の医師会等の関係団体と協議し、PDCAサイクルにより事業展開につなげる。なお、実施にあたっては、関係団体による支援や、民間事業者への委託も考慮する。 県においては、県医師会等の関係団体と県内の取り組み状況を共有し、課題、対策等について討議するとともに、圏域の地区医師会及び市町村との連携体制を強化するなど、市町村の取り組みが円滑に実施できるよう支援する。</p> <p>(4) 後発医薬品の使用促進 後発医薬品の使用は、患者負担の軽減や医療保険財政の健全化に有効であることから、県は市町村の後発医薬品の使用割合等を把握し、市町村に対し情報提供や必要な助言を行う。 市町村は、後発医薬品希望カードや希望シールの配布、後発医薬品</p>	

現行	改定（案）	備 考
<p>品差額通知を引き続き実施するとともに、被保険者や関係機関への周知広報等の働きかけを行い、後発医薬品の使用促進に取り組む。</p> <p>(5) 重複受診・頻回受診及び医薬品の適正受診・適正投薬を促す取組み 県は、先進的な事例を収集し、市町村へ情報提供等を行い、重複受診や頻回受診者、重複服薬者に対する訪問指導の取組みを支援する。 市町村においては、受診内容等を分析し、主治医とも連携しながら、重複受診や頻回受診者、重複投薬者への適正受診・適正投薬を促すため、訪問指導に取り組む。なお、実施にあたっては、民間事業者への委託も考慮する。</p> <p>3 富山県医療費適正化計画（第3期）との関係 第3期富山県医療費適正化計画（平成30年度～平成35年度）に定める取組みとの整合を図り、県及び市町村は、富山県医療費適正化計画に基づいて、特定健診等の推進、後発医薬品の利用促進、医療費通知の充実、重複・頻回受診者への訪問指導、その他予防・健康づくり（歯周疾患検診、予防接種等）の推進など、市町村の実情を踏まえた医療費適正化対策を推進する。</p>	<p>差額通知を引き続き実施するとともに、被保険者や関係機関への周知広報等の働きかけを行い、後発医薬品の使用促進に取り組む。</p> <p>(5) 重複・頻回受診者の適正受診及び医薬品の適正受診・適正投薬使用を促す取組み 県は、先進的な事例を収集し、市町村へ情報提供等を行い、重複受診や頻回受診者、重複服薬者に対する訪問指導の取組みを支援する。 市町村においては、受診内容等を分析し、主治医とも連携しながら、重複受診や頻回受診者、重複投薬者への適正受診・適正投薬を促すため、訪問指導に取り組む。なお、実施にあたっては、民間事業者への委託も考慮する。<u>また、市町村の取組みがより効果的なものとなるよう、重複・頻回受診者、多剤投与者への訪問指導に係る対象者抽出基準等の設定について検討する。</u></p> <p>3 富山県医療費適正化計画（第3期）との関係 第3期富山県医療費適正化計画（平成30年度～令和5年度）に定める取組みとの整合を図り、県及び市町村は、富山県医療費適正化計画に基づいて、特定健診等の推進、後発医薬品の利用促進、医療費通知の充実、重複・頻回受診者への訪問指導、その他予防・健康づくり（歯周疾患検診、予防接種等）の推進など、市町村の実情を踏まえた医療費適正化対策を推進する。</p> <p><u>4 保健事業の標準化に向けた検討</u> <u>現在、保健事業については、各市町村において個別政策的に実施しているところであるが、今後、保険料水準の統一に向けた検討を進めるにあたり、保健事業の標準化についても議論していく必要があるため、各市町村の保健事業の現状把握と標準化に向けた課題整理を行う。</u></p>	

現行	改定（案）	備 考
<p>第7 市町村が担う事務の広域化及び効率的な運営の推進に関する事項 市町村が担う事務のうち、性質上単独で実施するより広域的に実施する方が効率的な事務については、事務の効率化、標準化、広域化に資するよう努める。</p> <p>1 広域的及び効率的な運営の推進に向けた取組み</p> <p>(1) 被保険者証の有効期限、更新時期、様式統一、高齢受給者証との一体化</p> <p>ア 被保険者証の有効期限と更新時期 各市町村の被保険者証の有効期限は9月30日まで、更新時期は10月1日と統一されており、引き続きの取扱いとする。</p> <p>イ 被保険者証の様式統一、高齢受給者証との一体化 被保険者や保険医療機関等の利便性の向上や市町村における証発行事務の効率化を図るため、システムの更新時期等を踏まえ、今後市町村と協議し、検討を進める。</p> <p>(2) 標準化の取組み</p> <p>ア 葬祭費に係る支給金額の統一 葬祭費の支給額について、県内の市町村では平成29年度では1万5千円から3万円までと異なっているが、県内いずれの市町村に居住していても、同じ給付となるよう、支給額を3万円とする。</p> <p>イ 一部負担金減免等 一部負担金の減免等については、多くの市町村において国民健康保険法（昭和33年法律第192号）第44条第1項の規定に基づき、それぞれの地域事情を踏まえた基準を設けて運用している。新たな制度において財政運営が県単位になることに伴い、現在の市町村における運用に十分配慮しながら、基準の統一や事務の標準化を進めることを検討する。</p> <p>(3) 事務の広域化（共同実施）の取組み</p> <p>ア 保険者事務の共同実施 現在、市町村から富山県国民健康保険連合会に委託して実施している療養費支給事務、高額療養費支給事務などの共同事業については引き続き共同実施する。</p>	<p>第7 市町村が担う事務の広域化及び効率的な運営の推進に関する事項 市町村が担う事務のうち、性質上単独で実施するより広域的に実施する方が効率的な事務については、事務の効率化、標準化、広域化に資するよう努める。</p> <p>1 広域的及び効率的な運営の推進に向けた取組み</p> <p>(1) 被保険者証の有効期限、更新時期、様式統一、高齢受給者証との一体化 <u>令和3年度の一斉更新から被保険者証と高齢受給者証を一体化する。これに伴い、有効期限を7月31日まで、更新時期を8月1日に統一する。</u></p> <p>(2) 標準化の取組み</p> <p><u>ア 被保険者資格の統一</u> <u>県内市町村間で異動があった場合の資格適用に差異が生じることがないように、各市町村の国民健康保険条例で定める適用除外の規程を統一する。</u></p> <p><u>イ 保険料（税）の減免基準</u> <u>保険料（税）の減免については、国民健康保険法第77条及び地方税法第323条により、市町村の条例に基づき、それぞれの地域事情を踏まえた基準を設けて運用している。現在の市町村における運用に十分配慮しながら、標準的な運用基準を検討する。</u></p> <p><u>ウ 高額療養費等の支給に係る申請の勧奨</u> <u>高額療養費等の支給に係る申請の勧奨については、各市町村において取組みに差があるが、被保険者へのサービス向上の観点から、すべての市町村において勧奨が行われるよう検討を進める。また、勧奨を行う基準、方法や支給事務について、事務の負担の軽減にも配慮しつつ、標準化を検討する。</u></p> <p>(3) 事務の広域化（共同実施）の取組み</p> <p>ア 保険者事務の共同実施 現在、市町村から富山県国民健康保険連合会に委託して実施している療養費支給事務、高額療養費支給事務などの共同事業については引き続き共同実施する。</p>	<p>現行に記載の取組みは実施済みであるため、新たに取組む事項を記載</p>

現行	改定 (案)	備 考
<p>イ 医療費適正化の共同実施</p> <p>医療費適正化の取組みとして、医療費通知、後発医薬品差額通知等を富山県国民健康保険団体連合会への委託を引き続き実施するほか、県が中心となって各市町村のレセプトデータを集約し、医療費の詳細な分析を進めるほか、重症化予防などの保健事業に活かせるデータを作成し、市町村の支援を行うなど、高度な医療費の分析に取り組む。</p> <p>(4) その他</p> <p>事務の効率的な運営を推進するため、引き続き県と市町村が協議し、事務の効率化、標準化、広域化に努めるものとする。</p>	<p>イ 医療費適正化の共同実施</p> <p>医療費適正化の取組みとして、医療費通知、後発医薬品差額通知等を富山県国民健康保険団体連合会への委託を引き続き実施するほか、県が中心となって各市町村のレセプトデータを集約し、医療費の詳細な分析を進めるほか、重症化予防などの保健事業に活かせるデータを作成し、市町村の支援を行うなど、高度な医療費の分析に取り組む。</p> <p>(4) その他</p> <p>事務の効率的な運営を推進するため、引き続き県と市町村が協議し、事務の効率化、標準化、広域化に努めるものとする。</p>	

現行	改定（案）	備 考
<p>第8 保健医療サービス及び福祉サービス等に関する施策との連携に関する事項</p> <p>1 保健医療サービス・福祉サービス等との連携 県は国民健康保険財政運営の責任主体としての役割とともに、市町村事務の広域的かつ効率的な実施の確保、健全な運営についても中心的な役割を担うことから、医療をはじめ、保健福祉全般に配慮した施策を展開する必要がある。 このような観点から、市町村における地域包括ケアシステムに向けた取組みの重要性に配慮した上で、国保部門と保健医療サービス及び福祉サービスに関する施策その他関連施策との連携に関する取組みを進める。</p> <p>(1) 県の取組み ①県内及び他都道府県における保健医療福祉サービスと福祉サービスの連携に関する好事例の紹介 ②市町村と関係団体が連携する上での必要な支援</p> <p>(2) 市町村の取組み ①地域包括ケアシステムに資する地域のネットワークへの市町村国保部門の参画 ②個々の被保険者に係る医療・介護・保健・福祉サービス関係者との情報共有の仕組みづくり ③高齢者などの健康づくりにつながる住民主体の地域活動への支援 ④後期高齢者医療制度と連携した保健事業の実施（健診データの提供など） ⑤介護部門と連携した生活習慣病予防教室や健康教室の開催 ※本運営方針と、県の「高齢者保健福祉計画・介護保険事業支援計画」、「医療計画」、「障害者計画」、「健康増進計画」等を相互に連携させることにより、保健・医療・福祉サービスを総合的に推進する。</p>	<p>第8 保健医療サービス及び福祉サービス等に関する施策との連携に関する事項</p> <p>1 保健医療サービス・福祉サービス等との連携 県は国民健康保険財政運営の責任主体としての役割とともに、市町村事務の広域的かつ効率的な実施の確保、健全な運営についても中心的な役割を担うことから、医療をはじめ、保健福祉全般に配慮した施策を展開する必要がある。 このような観点から、市町村における地域包括ケアシステムに向けた取組みの重要性に配慮した上で、国保部門と保健医療サービス及び福祉サービスに関する施策その他関連施策との連携に関する取組みを進める。</p> <p>(1) 県の取組み ①県内及び他都道府県における保健医療福祉サービスと福祉サービスの連携に関する好事例の紹介 ②市町村と関係団体が連携する上での必要な支援</p> <p>(2) 市町村の取組み ①地域包括ケアシステムに資する地域のネットワークや<u>部局横断的な議論の場への国保部局の参画</u> ②個々の被保険者に係る医療・介護・保健・福祉サービス関係者との情報共有の仕組みづくり ③高齢者などの健康づくりにつながる住民主体の地域活動への支援 ④後期高齢者医療制度と連携した保健事業の実施（健診データの提供など） ⑤介護部門と連携した生活習慣病予防教室や健康教室の開催 ※本運営方針と、県の「高齢者保健福祉計画・介護保険事業支援計画」、「医療計画」、「障害者計画」、「健康増進計画」等を相互に連携させることにより、保健・医療・福祉サービスを総合的に推進する。</p>	<p>地域包括ケアシステムの構築に向けた議論の場への国保部局としての参画を明記</p>

現行	改定（案）	備 考																								
<table border="1"> <thead> <tr> <th colspan="2">基本目標</th> </tr> </thead> <tbody> <tr> <td>高齢者保健福祉計画・介護保険事業支援計画</td> <td>すべての高齢者が、人として尊重され、健康で生きがいをもちながら、住み慣れた地域で安心して暮らせる社会の構築</td> </tr> <tr> <td>医療計画</td> <td>患者本位の良質かつ医療提供体制の確保</td> </tr> <tr> <td>健康増進計画</td> <td>健康寿命の延伸</td> </tr> <tr> <th colspan="2">基本理念</th> </tr> <tr> <td>障害者計画</td> <td>すべての人が、障害の有無によって分け隔てられることなく、相互に人格と個性を尊重し支え合い、地域の中で共に生きる「共生社会」を実現するとともに、障害者一人ひとりが住み慣れた地域で、自立し、安心して、いきいきと暮らすことができる幸せな富山を目指します。</td> </tr> </tbody> </table>	基本目標		高齢者保健福祉計画・介護保険事業支援計画	すべての高齢者が、人として尊重され、健康で生きがいをもちながら、住み慣れた地域で安心して暮らせる社会の構築	医療計画	患者本位の良質かつ医療提供体制の確保	健康増進計画	健康寿命の延伸	基本理念		障害者計画	すべての人が、障害の有無によって分け隔てられることなく、相互に人格と個性を尊重し支え合い、地域の中で共に生きる「共生社会」を実現するとともに、障害者一人ひとりが住み慣れた地域で、自立し、安心して、いきいきと暮らすことができる幸せな富山を目指します。	<table border="1"> <thead> <tr> <th colspan="2">基本目標</th> </tr> </thead> <tbody> <tr> <td>高齢者保健福祉計画・介護保険事業支援計画</td> <td>すべての高齢者が、人として尊重され、健康で生きがいをもちながら、住み慣れた地域で安心して暮らせる社会の構築</td> </tr> <tr> <td>医療計画</td> <td>患者本位の良質かつ医療提供体制の確保</td> </tr> <tr> <td>健康増進計画</td> <td>健康寿命の延伸</td> </tr> <tr> <th colspan="2">基本理念</th> </tr> <tr> <td>障害者計画</td> <td>すべての人が、障害の有無によって分け隔てられることなく、相互に人格と個性を尊重し支え合い、地域の中で共に生きる「共生社会」を実現するとともに、障害者一人ひとりが住み慣れた地域で、自立し、安心して、いきいきと暮らすことができる幸せな富山を目指します。</td> </tr> </tbody> </table> <p><u>2 高齢者の保健事業と介護予防の一体的な実施</u> <u>高齢者は、複数の慢性疾患の罹患に加え、要介護状態に至る前段階のフレイル状態になりやすい傾向がある。</u> <u>人生 100 年時代を見据え、高齢者の心身の多様な課題に対応し、きめ細かな支援を実施するため、後期高齢者の保健事業について、後期高齢者医療広域連合と市町村の連携内容を明示し、市町村において、介護保険の地域支援事業や国民健康保険の保健事業と一体的に実施する。</u></p> <p><u>(1) 県の取組み</u> <u>市町村が行う保健事業と介護予防の一体的実施が適切かつ有効に行われるよう、後期高齢者医療広域連合や富山県国民健康保険団体連合会と連携し、研修会の開催や事例の横展開などの支援を行う。</u></p> <p><u>(2) 市町村の取組み</u> <u>市町村は、国保データベースシステムを活用し、医療・健診・介護のデータ等の分析を行い、地域の健康課題を把握し対象者抽出を行う。</u> <u>一体的実施に係る事業の基本的な方針を踏まえ、地域の健康課題に応じた介護の地域支援事業・国保の保健事業等との一体的な取組みを推進する。</u></p>	基本目標		高齢者保健福祉計画・介護保険事業支援計画	すべての高齢者が、人として尊重され、健康で生きがいをもちながら、住み慣れた地域で安心して暮らせる社会の構築	医療計画	患者本位の良質かつ医療提供体制の確保	健康増進計画	健康寿命の延伸	基本理念		障害者計画	すべての人が、障害の有無によって分け隔てられることなく、相互に人格と個性を尊重し支え合い、地域の中で共に生きる「共生社会」を実現するとともに、障害者一人ひとりが住み慣れた地域で、自立し、安心して、いきいきと暮らすことができる幸せな富山を目指します。	<p>都道府県国保運営方針等策定要領の改正に伴う追加</p>
基本目標																										
高齢者保健福祉計画・介護保険事業支援計画	すべての高齢者が、人として尊重され、健康で生きがいをもちながら、住み慣れた地域で安心して暮らせる社会の構築																									
医療計画	患者本位の良質かつ医療提供体制の確保																									
健康増進計画	健康寿命の延伸																									
基本理念																										
障害者計画	すべての人が、障害の有無によって分け隔てられることなく、相互に人格と個性を尊重し支え合い、地域の中で共に生きる「共生社会」を実現するとともに、障害者一人ひとりが住み慣れた地域で、自立し、安心して、いきいきと暮らすことができる幸せな富山を目指します。																									
基本目標																										
高齢者保健福祉計画・介護保険事業支援計画	すべての高齢者が、人として尊重され、健康で生きがいをもちながら、住み慣れた地域で安心して暮らせる社会の構築																									
医療計画	患者本位の良質かつ医療提供体制の確保																									
健康増進計画	健康寿命の延伸																									
基本理念																										
障害者計画	すべての人が、障害の有無によって分け隔てられることなく、相互に人格と個性を尊重し支え合い、地域の中で共に生きる「共生社会」を実現するとともに、障害者一人ひとりが住み慣れた地域で、自立し、安心して、いきいきと暮らすことができる幸せな富山を目指します。																									

現行	改定（案）	備 考
<p>第9 施策の実施のために必要な関係市町村相互間の連携調整等</p> <p>1 関係市町村相互間の連絡調整等 富山県国民健康保険運営方針の検証及び見直しに当たり、保険者としての県及び市町村、審査・支払事務等の実施者である富山県国民健康保険団体連合会等の関係者の意見を十分に聴くとともに、必要に応じて意見の調整を図るため、県及び市町村の国民健康保険担当課並びに富山県国民健康保険団体連合会の関係者からなる富山県国保運営方針等連携会議や同作業部会を開催する。</p> <p>この連携会議では、国民健康保険運営方針についての議論以外でも、必要に応じて随時開催し、県内の国民健康保険運営に関する諸施策や国民健康保険事業費納付金、標準保険料率のほか、事務の標準化、効率化、広域化などについての議論を進める場として活用することとしている。</p>	<p>第9 施策の実施のために必要な関係市町村相互間の連携調整等</p> <p>1 関係市町村相互間の連絡調整等 富山県国民健康保険運営方針の検証及び見直しに当たり、保険者としての県及び市町村、審査・支払事務等の実施者である富山県国民健康保険団体連合会等の関係者の意見を十分に聴くとともに、必要に応じて意見の調整を図るため、県及び市町村の国民健康保険担当課並びに富山県国民健康保険団体連合会の関係者からなる富山県国保運営方針等連携会議や同作業部会を開催する。<u>また、作業部会のもとに中長期的な課題を研究・検討するための専門チームを開催する。</u></p> <p>この連携会議では、国民健康保険運営方針についての議論以外でも、必要に応じて随時開催し、県内の国民健康保険運営に関する諸施策や国民健康保険事業費納付金、標準保険料率のほか、事務の標準化、効率化、広域化などについての議論を進める場として活用することとしている。</p>	