

整理番号		13		用途項目		01_調査研究費 01_調査研究費・02_研修費 03_広聴広報費・04_要請陳情等活動費	
活動期間	令和4年5月10日	から	活動の概要 企画財務部会 県内視察				
	令和4年5月10日	まで	(内容)		(備考)		
場所	立山町		人口減少時代における持続可能な地域社会の形成に向けた施策の検討に資するため、廃校となった学校を活用した施設を視察。			各自自家用車での移動	
	・谷口集学校 ・KOTELLO						
				金額	金額		
鉄道・バス					宿泊料		
タクシー					食事代		
航空機					お土産代 4,320		
自家用車 @37 × km =					振込手数料		
リース車 @18 × km =							
駐車場							
有料道					計 4,320		
《領収書貼付枠》 (原則、領収書を徴し、重ならないように貼付すること。 枠内に貼付しきれない場合は、別紙に整理すること。)							

- (注1) 備考欄または余白に、公共交通機関及び有料道路については利用区間、自家用車利用の場合は主な行程を記載すること。
- (注2) 自家用車は利用距離数 (km) をキロ数を入力すると金額が自動計算されます。
- (注3) 経費項目の合計は自動計算されます。

収受 令和 年 月 日  
 決裁 令和 年 月 日  
 処理 令和4年4月27日

毎度ありがとうございます



TEL 076-424-1111(代表)

<お買上明細>

2022年 4月27日(水)09:43 通番3008-1999+

4902403405931 しろえび撰  
R税込 2,160 2 4,320

お買上高 2 4,320

樹売合計 4,320  
(うち消費税等 320)

REPは軽減税率対象商品  
8%対象 4,320  
(うち消費税等 320)

大和外商カード 種別: 552  
口座番号: \*\*\*-\*\*-\*\*\*\*\*  
引渡区分: 1 係回し \* MN

伝票番号: 2106377

売場名: 地元菓子 11000  
販売員:   
売場内線: 6653

07 樹 売上

お送りするご利用明細書とご照合ください



★ダイワプライマリーカード新規承り中★  
お買上げ100円毎にポイントをおつけ  
します。貯まったポイントでお買物がさらに  
広がります。

領 収 書

香林坊店  富山店

伝票番号  
No. 2640-01

お問合せ番号

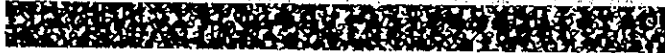

自民党富山県議会議員会政調会 様

毎度ありがとうございます。  
右記の金額確かに領収いたしました。

2022年 4月27日

株式会社 大和

連絡先は裏面に記載いたしております。



印  
紙

金 額		44320
受	1 現金	44320
金	2 小切手	
	3 商品券	
内	4	
訳	5	
	6	
ただし		お品代とし

本領収書は複写で記入し、金額の訂正はいたしません。  
また、係員と受金内訳は必ず記入する事にいたしております。

政務活動費対象事業実績報告書

報告日\* 令和4年7月25日

36

報告者\* 企画財務部会

整理番号	383		事業概要	企画財務部会 県外視察 お土産郵送代	
使用項目	01_調査研究費	01_調査研究費 ・ 02_研修費 ・ 03_広聴広報費 ・ 04_要請陳情等活動費 ・ 05_会議費 06_資料作成費 ・ 07_資料購入費 ・ 08_事務所費 ・ 09_事務費 ・ 10_人件費			
	7/26泊 ロイヤルパインズホテル浦和 宛て 7/27泊 新宿ワシントンホテル 本館 宛て				
		金額 (円)	備 考		
	ゆうパック	1,500			
	《 合 計 》	1,500			
《領収書貼付枠》 (原則、領収書を徴し、重ならないように貼付すること。枠内に貼付しきれない場合は、別紙に整理すること。)					

收受 令和 年 月 日  
 決裁 令和 年 月 日  
 処理 令和4年7月25日

企画財務部会

視察へのお土産

宿泊ホテルへの送料 (2ヶ所)

## 領収書

様

[証紙切手引受]	
ゆうパック 101759881602 〒330-0062	60サイズ ¥870
割引 (内訳) 持込	-¥120
@120	-¥120
小計	¥750
ゆうパック 101759881591 〒160-8336	60サイズ ¥870
割引 (内訳) 持込	-¥120
@120	-¥120
小計	¥750
郵便物引受合計通数	0通
ゆうパック引受合計個数	2個
課税計 (10%)	¥1,500
(内消費税等)	¥136)
非課税計	¥0
合計	¥1,500
お預り金額	¥2,000
おつり	¥500



〒100-8792 日本郵便株式会社  
東京都千代田区大手町2-3-1  
取扱日時：2022年 7月25日 15:26  
発行No. 220725A0699 端N57箱01  
連絡先：富山県庁内郵便局  
TEL:076-431-0873

整理番号	436		事業概要	企画財務部会 県外視察 お土産代	
使途項目	01_調査研究費	01_調査研究費	02_研修費	03_広聴広報費	04_要請陳情等活動費
		06_資料作成費	07_資料購入費	08_事務所費	09_事務費
				05_会議費	10_人件費
7月26日~28日 群馬県・東京					
①新渡戸文化学園 ②渋谷キューズ ③国立研究開発法人理化学研究所 ④ピクシーダストテクノロジー(株)					
お土産 4方所分		金額(円)		備	
		12,960			
《合計》		12,960			

《領収書貼付枠》 (原則、領収書を徴し、重ならないように貼付すること。枠内に貼付しきれない場合は、別紙に整理すること。)

北陸銀行 キャッシュカードサービス  
ご利用控

いつもご利用いただき、ありがとうございます。  
ご利用の明細は下記のとおりでございます。

お取引の種類	期末番号	処理番号	日付
お振込	0014665	04-08-01	
銀行番号	預金店番号	科目・口座番号	原簿番号
			106
お取引の金額		お取引の金額	
万円	千円	円	円
00400000000002010100010100			
時刻	ご利用手数料 (消費税等を含む)	お取引金額	
11:43	¥495円	¥42,120円	
おつり	お振込残後残高*		
¥0円	円		

お振込...通帳へ記入されることで大切に保管してください。  
ATM振込の通帳には「利用控え」が貼付されています。

手数料のうち振込手数料 ¥495  
000005

北陸銀行  
新庄支店  
普通 5107620  
か)アホケアヤマ 様

リミットウトヤマケンキカイキョウカイ  
セイチョウカイ 様  
電話番号 076-431-5244

01201542 X 3021.1 103 X 500 CX

¥12,960  
¥29,160 (対象外)

裏面もあわせてご覧ください。

收受 令和 年 月 日  
 決裁 令和 年 月 日  
 処理 令和4年8月1日

# 請求書

自民党富山県議会議員会 政務調査会 企画財務部 御中

下記の通りご請求申し上げます。

請求日：2022/7/25  
請求番号：220725001-1

久遠チョコレート富山店  
〒930-0916  
富山県富山市向新庄町5-7-35

TEL：076-471-5572  
FAX：076-471-7116  
E-Mail：quon\_toyama@shinjyou-hills.jp  
担当：

ご請求金額 ￥42,120 (税込)

商品名	数量	単価	小計
商品	13 個	¥3,000	¥39,000
小計			¥39,000
消費税			¥3,120
合計金額			¥42,120

いつもご利用いただきありがとうございます。

振込先：北陸銀行 新庄支店（普通）5107620 株式会社アボケアとやま  
お振込み手数料は御社ご負担にてお願いいたします。  
お支払い期限：

企画財務部会 県外視察 お土産

【政務活動費対象】

1	新渡戸文化学園	3,240
2	渋谷キューズ	3,240
3	国立研究開発法人 理化学研究所	3,240
4	ピクシーダストテクノロジー	3,240
		12,960

【政務活動費対象外】

5	群馬県庁	3,240
6	〃	3,240
7	〃	3,240
8	太田市役所	3,240
9	〃	3,240
10	〃	3,240
11	〃	3,240
12	戸田市教育委員会	3,240
13	〃	3,240
	振込手数料	495
		29,655

ホテルへの郵送代 (2か所)	1,500
----------------	-------

報告者\* 企画財務部会

整理番号	444		使途項目*	01_調査研究費 01_調査研究費・02_研修費 03_広聴広報費・04_要請陳情等活動費	
活動期間	令和4年7月26日	から	活動の概要 (内容)	企画財務部会 県外視察(群馬・埼玉・東京)	
	令和4年7月28日	まで			
場所	①群馬県庁 ②太田市役所 ③戸田市立戸田東小学校 ④新渡戸文化学園 ⑤渋谷キューズ ⑥理化学研究所革新知能統合研究センター ⑦ピクシーダストテクノロジー(株)		報告書別紙		
鉄道・バス	111,170		宿泊料 (1泊朝食付) × 2泊	4名	94,320
タクシー			食事代 夕食2回	4名	16,000
航空機			お土産代		
自家用車 @37 ×	km =		振込手数料		
リース車 @18 ×	km =				
駐車場					
有料道			計		221,490
《領収書貼付枠》 (原則、領収書を徴し、重ならないように貼付すること。枠内に貼付しきれない場合は、別紙に整理すること。)					

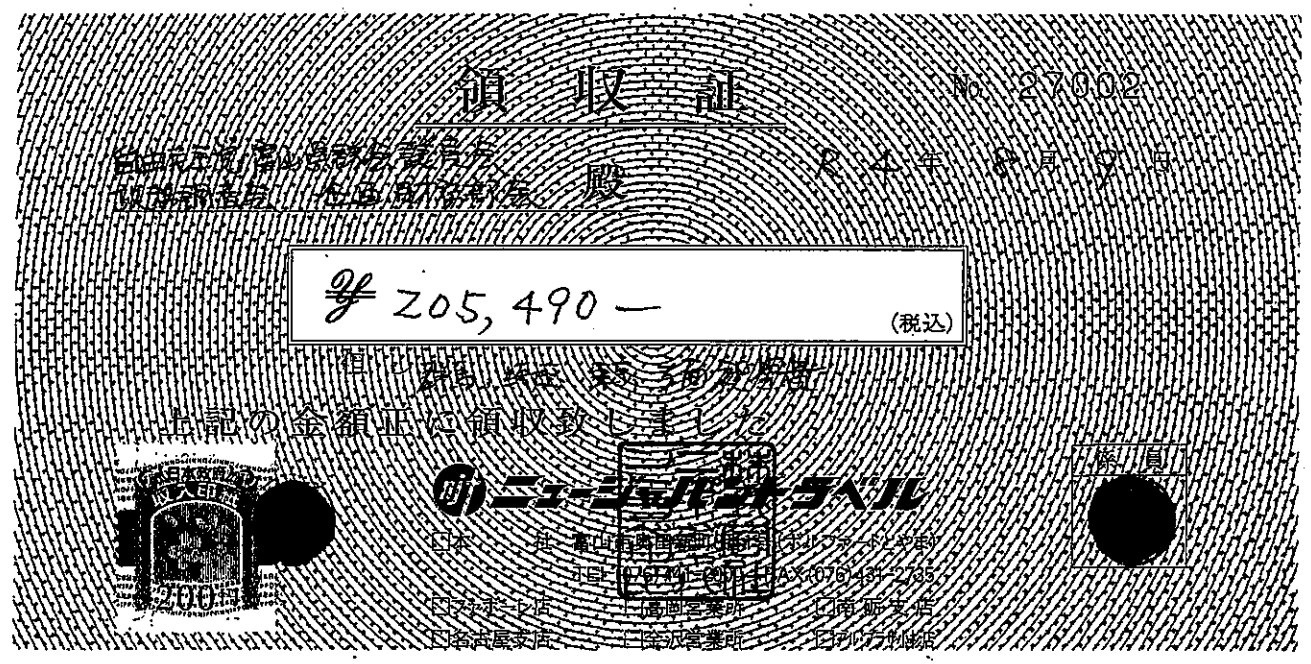

(注1) 備考欄または余白に、公共交通機関及び有料道路については利用区間、自家用車利用の場合は主な行程を記載すること。  
 (注2) 自家用車は利用距離数(Km)をキロ数を入力すると金額が自動計算されます。  
 (注3) 経費項目の合計は自動計算されます。

收受 令和 年 月 日  
 決裁 令和 年 月 日  
 処理 令和4年8月9日



令和4年8月3日

# 請 求 書

自由民主党富山県議会議員会  
政務調査会 企画財務部会 様

観光庁長官登録旅行業第318号 JATA正会員

株式会社ニュージャ

富山市奥田新町8番1号本

TEL076-441-2000 Fax076-431-2735



\*日時 令和4年7月26日(火)～28日(木)  
\*人数 4名様(山崎議員、川上議員、永森議員、山本議員)  
\*方面 群馬、埼玉、東京

\*費用項目

1	JR代(山崎議員)	@26,710	×1名	26,710 円
	※7/26 東京→高崎 新幹線グリーン席			
	※7/28 東京→富山 新幹線グリーン席			
	JR代(川上議員)	@30,170	×1名	30,170 円
	※7/26 黒部宇奈月温泉→高崎 新幹線グリーン席			
	※7/28 東京→黒部宇奈月温泉 新幹線グリーン席			
	JR代(永森議員)	@26,710	×1名	26,710 円
	※7/26 東京→高崎 新幹線グリーン席			
	※7/28 東京→富山 新幹線グリーン席			
	JR代(山本議員)	@27,580	×1名	27,580 円
	※7/26 東京→高崎 新幹線グリーン席			
	※7/28 東京→新高岡 新幹線グリーン席			
2	宿泊代			
	※7/26 ロイヤルパインズホテル浦和	@11,600	×4名	46,400 円
	(1泊朝食付 シングル部屋4室)			
	※7/27 新宿ワシントンホテル(本館)	@11,980	×4名	47,920 円
	(1泊朝食付 シングル部屋4室)			
	合計			205,490 円

御請求金額 205,490 円

\*誠に勝手ながらお支払いは令和4年8月20日迄にお願い申し上げます。

\*お振込みの場合は下記の金融機関口座にお願い致します。

銀行名: 北陸銀行 奥田支店 (当)4038850

口座名: 株ニュージャパントラベル

企画財務部会 県外視察（群馬、埼玉、東京）

月 日 令和4年7月26日～28日

参加者 山崎宗良 川上 浩 永森直人 山本 徹

費用項目

JR代	山崎	7/26 東京→高崎	新幹線グリーン席	26,710
		7/28 東京→富山	新幹線グリーン席	
	川上	7/26 黒部宇奈月温泉駅→高崎	新幹線グリーン席	30,170
		7/28 東京→黒部宇奈月温泉駅	新幹線グリーン席	
	永森	7/26 東京→高崎	新幹線グリーン席	26,710
		7/28 東京→富山	新幹線グリーン席	
	山本	7/26 東京→高崎	新幹線グリーン席	27,580
		7/28 東京→新高岡	新幹線グリーン席	
				111,170 ①
宿泊代	7/26	ロイヤルパインズホテル	1泊朝食付 @11,600×4名	46,400
	7/27	新宿ワシントンホテル	1泊朝食付 @11,980×4名	47,920
				94,320 ②
合計 (①+②)				205,490

【山崎、永森、山本議員】

- ・ 7/25 MOA議連の視察に参加（東京・熱海）
- ・ 7/25 MOA議連の視察経費は個人政務活動費での対応とする。  
（富山発→東京→熱海→東京→ホテル泊まで）

報告者\* 企画財務部会

整理番号		447		用途項目		01_調査研究費		01_調査研究費・02_研修費 03_広聴広報費・04_要請陳情等活動費		
活動期間	令和4年7月26日	から	活動の概要							
	令和4年7月28日	まで	(内容) 企画財務部会 県外視察(群馬・埼玉・東京)							
場所	①群馬県庁 ②太田市役所 ③戸田市立戸田東小学校 ④新渡戸文化学園 ⑤渋谷キューズ ⑥理化学研究所革新知能統合研究センター ⑦ピクシーダストテクノロジー(株)			報告書別紙						
				金額		金額		金額		
鉄道・バス				14,132		宿泊料				
タクシー				12,810		食事代				
航空機						お土産代				
自家用車		@37 ×	km =			施設利用料		6,000		
リース車		@18 ×	km =							
駐車場										
有料道						計		32,942		
《領収書貼付枠》 (原則、領収書を徴し、重ならないように貼付すること。 枠内に貼付しきれない場合は、別紙に整理すること。)										

(注1) 備考欄または余白に、公共交通機関及び有料道路については利用区間、自家用車利用の場合は主な行程を記載すること。

(注2) 自家用車は利用距離数(Km)をキロ数を入力すると金額が自動計算されます。

(注3) 経費項目の合計は自動計算されます。

收受 令和 年 月 日  
 決裁 令和 年 月 日  
 処理 令和4年8月19日

企画財務部会 現地支払分

【タクシー】

7/26	(1) 高崎駅→群馬県庁	3,930
	(2) 群馬県庁→前橋駅	960
7/27	(3) ホテル→戸田東小学校	4,100
	(4) 戸田東小学校→戸田公園駅	800
	(5) 新宿駅→ホテル	740
7/28	(6) ホテル→渋谷キューズ	2,280
		12,810

12,810 A

【施設利用料】

7/27	戸田市立戸田東小学校	2,500
7/28	渋谷キューズ利用料	3,500

6,000 B

【電車】 Suica利用

7/26	① 前橋→伊勢崎	242
	② 東部伊勢→太田	314
	③ 太田→東部久喜	660
	④ 久喜→浦和	418
7/27	⑤ 戸田公園→新宿	308
	⑥ 新宿→東高円寺	168
	⑦ 東高円寺→新宿	168
7/28	⑧ 渋谷駅→日本橋	199
	⑨ 日本橋→大手町	168
	⑩ 大手町→水道橋駅	108
		2,753

× 4名 11,012 C

【特急券】現金払い

7/26	太田→東部久喜	780
------	---------	-----

× 4名 3,120 D

C+D= 14,132

A+B+C+D= 32,942

(1) 高崎駅 → 群馬県庁

### 領収書

毎度ご乗車ありがとうございます

2022年 7月 26日

料金 3930円

内訳

運賃 3930円

障害者割引 円

通行料金 円

車両番号 0428

### 高崎第一交通(株)

高崎市芝塚町 1842-2

TEL 027-322-0033

忘れ物やご要望は当社へご連絡下さい。

(4) 戸田東小学校 → 戸田公園駅

### 領収書

車両番号 3268号  
2022年07月27日13:28  
毎度ご乗車ありがとうございます  
(現金、チケット、クーポン、カード)

乗車料金 500円  
迎車料金 300円

運賃料金計 800円

計 800円

### 埼京タクシー (株)

戸田営業所

埼玉県戸田市中町2-19-5

無線配車センター

048-252-2288

0120-223700(携帯不可)

お忘れ物やご要望は、営業所まで

048-442-5733

(2) 群馬県庁 → 前橋駅

### 領収書

2022年 07月 26日 12:24

車両番号 0017

運賃 ¥960円

合計 ¥960円

アサカタクシー株式会社

前橋市三俣町1丁目5-14

TEL 027-231-8181

お忘れ物やお問い合わせは当社へご連絡下さい。

(5) 新宿駅 → ワシントンホテル

### 領収書 (クレジットカード支払)

No.0734

日付 22年07月27日

車番 1009 000

メータ運賃 ¥740円

合計金額 ¥740円

(株) グリーンキャブ赤羽

115-0051

北区浮間5-4-43

お忘れ物は

TEL 03-5948-7288

ご意見、ご要望は

TEL 03-3206-6622

タクシーのご用命は

TEL 03-3203-8181

(3) CARDNET お客様控

ワシントンホテル前橋

↓  
戸田東小学校

### 領収書

2022年 07月 27日 -005

メーター運賃 ¥3,800円

固定迎車料金 + ¥300円

合計 ¥4,100円

外付 決済 ¥4,100円

車両番号 003159

毎度ご乗車ありがとうございます。

### (株) 埼玉交通

タクシーのご用命は

TEL 0570-088-315

お忘れ物やお気付きの点は  
当社まで

お帰りの際もぜひ当社まで

(6) ワシントンホテル → 渋谷キューズ

No.8473

### 領収書

2022年07月28日

車番000137 880

メーター 1540円

迎車料金 320円

予約料金他 420円

運賃合計 2280円

合計 2280円

クレジットカード支払

### 宝自動車交通株式会社

中野営業所

TEL 03-3383-1501

無線配車のご用命は

東京無線配車センター

TEL 03-3361-2111

お忘れ物、お気づきの点は  
当社までご連絡下さい

2022年7月28日

領収書

自民党常小退議会議員会政調会

企画財務部会 様

¥3,500

税抜金額	¥3,185
消費税	¥315
税率 10%	¥3,500
(内消費税)	¥315)
税率 8%	¥0
(内消費税)	¥0)

上記正に領収いたしました。  
印刷面を内側に折って保管願います。

但し 渋谷キューズ利用料金

QWS CAFE/SALON  
〒150-6115  
東京都渋谷区渋谷2丁目24-12  
渋谷スクランブルスクエア15階 渋谷キューズ内  
No.00011040  
POS: 001

伝票番号 04-008573

第2号様式 (規則第11条、第14条及び第26条関係)

戸田市納入通知書

第 008573 号	納入者	自由民主党 富山県議会議員会 政務調査会	様
------------	-----	----------------------	---

令和 4 年度 01 一般会計

款	21	項	07
目	04	節	02

細目	60	その他の雑入
細目	45	教育委員会視察受入れに伴う資料代

金額	¥	2	5	0	0
----	---	---	---	---	---

(説明) 教育委員会視察受入れに伴う資料代

納期限 令和 4年 7月 27日限り

納入場所 戸田市指定金融機関  
戸田市収納代理金融機関

上記のとおり納めてください。

令和 4年 7月27日

戸田市長 菅原文仁



所管課所名 620200 教育総務課

領 収 書

上記のとおり領収しました。

戸田市指定金融機関

戸田市収納代理金融機関

領収日付印

4 - 7 - 27

(納入者保管) ¥2500 N1

渋谷キューズ

議員4名分

( 実際はワンドリンクの金額 )

# 電車 (地下鉄) Suica 履歴

9:47 97%

## SF 利用履歴

月日	種別	利用場所	残高 / 差額
7/28	入 発消	水道橋 東京	残高 ¥967 +0
7/28	*入 出	都大手町 都水道橋	残高 ¥967 -108
7/28	入 出	地日本橋 地大手町	残高 ¥1,075 -168
7/28			残高 ¥
7/28			残高 ¥
7/28	入 出	地 渋谷 地日本橋	残高 ¥2,523 -199
7/27	入 出	東高円寺 地 新宿	残高 ¥2,722 -168
7/27	入 出	地 新宿 東高円寺	残高 ¥2,890 -168
7/27	入 出	戸田公園 新宿	残高 ¥3,058 -308
7/26	入 出	久喜 浦和	残高 ¥3,366 -418
7/26	入 出	太田 東武久喜	残高 ¥3,784 -660
7/26	入 出	東武伊勢 太田	残高 ¥4,444 -314
7/26	入 出	前橋 伊勢崎	残高 ¥4,758 -242
7/25	カード	モバイル	残高 ¥5,000

⑩

⑨

⑧

⑦

⑥

⑤

④

③

②

①

7/26 太田馬 → 東部久喜馬 (特急券)

領収書  
ご利用日付 2022年07月26日  
時刻 16時46分  
取引内容: 特急券 金 780円  
伝票番号: 02384  
●この領収書は大切に保存してください。  
●毎度ありがとうございます。  
太田駅 券62A発行  
東武鉄道

領収書  
ご利用日付 2022年07月26日  
時刻 16時47分  
取引内容: 特急券 金 780円  
太田 → 久喜  
伝票番号: 02385  
●この領収書は大切に保存してください。  
●毎度ありがとうございます。  
太田駅 券62A発行  
東武鉄道

領収書  
ご利用日付 2022年07月26日  
時刻 16時47分  
取引内容: 特急券 金 780円  
クレジット払い  
伝票番号: 02386  
●この領収書は大切に保存してください。  
●毎度ありがとうございます。  
太田駅 券62A発行  
東武鉄道

領収書  
ご利用日付 2022年07月26日  
時刻 16時45分  
取引内容: 特急券 金 780円  
伝票番号: 02383  
●この領収書は大切に保存してください。  
●毎度ありがとうございます。  
太田駅 券62A発行  
東武鉄道



# 視察日程(令和4年7月26日(火)~28日(木))

自民党富山県議会議員会 政務調査会 企画財務部会

1日目:群馬県、2日目:埼玉県、東京都				人数:4名
日付	時間(発)	時間(着)	所要時間(分)	日程
7/26 (火)	7:48	9:46	105	富山駅発 → 高崎駅着 【北陸新幹線 はくたか554号(東京行)】 3,930 高崎駅から群馬県庁へ(バス利用)
	10:30	12:00	90	群馬県庁(前橋市大手町一丁目1-1) (議会事務局政策広報課 Tel:027-226-4132) (知事戦略部 戦略企画課 Tel:027-226-2311) 960 群馬県庁から前橋駅へ(バス利用)
	14:30	16:00	90	<昼食> ①242 ②314 前橋駅発 → 伊勢崎駅 → 太田駅着 【JR両毛線(伊勢崎行) → 東武伊勢崎線(館林行)】 太田駅から太田市役所へ(徒歩又はタクシー利用)
	16:10	16:40	30	太田市役所(太田市浜町2-35) (議会事務局 Tel:0276-47-1806) (スポーツ施設管理課 Tel:0276-45-8118) (スポーツ振興課 Tel:0276-45-8118) (企画政策課 Tel:0276-47-1892)
7/27 (水)	10:30	12:30	120	太田市運動公園(建設現場)視察(太田市飯塚町1059-1) (議会事務局 Tel:0276-47-1806) (スポーツ施設管理課 Tel:0276-45-8118) 太田市運動公園(建設現場)から太田駅へ ③660+780 ④418 太田駅 → 東部久喜駅 久喜駅 → 浦和駅 【さいたま市内泊】
				14:30

## 視察日程(令和4年7月26日(火)～28日(木))

自民党富山県議会議員会 政務調査会 企画財務部会

3日目:東京都			人数:4名(午後は3名)	
日付	時間 (発)	時間 (着)	所要時間 (分)	日程
7/28 (木)	10:00	11:30	90	2,285 宿泊先から渋谷キューズへ (利用)
				渋谷キューズ 3,500 (東京都渋谷区渋谷二丁目24-12 渋谷スクランブルスクエア15階) 渋谷キューズから渋谷駅へ(徒歩)
	13:00	14:30	90	<昼食> ⑧ 199 渋谷駅発 → 日本橋駅着 【東京メトロ銀座線(浅草行)】 日本橋駅から直結・直上(徒歩)
				理化学研究所 革新知能統合研究センター (東京都中央区日本橋一丁目4-1 日本橋一丁目三井ビルディング 15階) (Tel:050-3500-5357) 理化学研究所から日本橋駅へ(徒歩) ⑨ 168 ⑩ 108 日本橋駅発 → 大手町駅 → 水道橋駅着 【東京メトロ東西線・快速(中野行) → 都営三田線(西高島平行)】 水道橋駅からピクシーダストテクノロジーズへ(徒歩)
	16:00	17:30	90	ピクシーダストテクノロジーズ(株) (東京都千代田区神田三崎町二丁目20-5 住友不動産水道橋西口 ビル3、4階) ピクシーダストテクノロジーズから水道橋駅へ(徒歩) 水道橋駅発 → 御茶ノ水駅 → 東京駅着 【JR総武線(西船橋)行) → JR中央線・快速(東京行)】
18:24	20:33	129	東京駅発 → 富山駅着 【北陸新幹線 かがやき515号(金沢行)】	
18:24	19:45	81	東京駅発 → 長野駅着 【北陸新幹線 かがやき515号(金沢行)】	
19:51	21:03	72	長野駅発 → 黒部宇奈月温泉駅 → 富山駅 → 新高岡駅着 【北陸新幹線 はくたか573号(金沢行)】	

## 視察日程(令和4年7月26日(火)～28日(木))

自民党富山県議会議員会 政務調査会 企画財務部会

1日目:群馬県、2日目:埼玉県、東京都			人数:4名	
日付	時間(発)	時間(着)	所要時間(分)	日程
7/26 (火)	7:48	9:46	105	富山駅発 → 高崎駅着 【北陸新幹線 はくたか554号(東京行)】 高崎駅から群馬県庁へ(タクシー利用)
	10:30	12:00	90	<u>群馬県庁(前橋市大手町一丁目1-1)</u> (議会事務局政策広報課 Tel:027-226-4132) (知事戦略部 戦略企画課 Tel:027-226-2311) 群馬県庁から前橋駅へ(タクシー利用)  <昼食> 前橋駅発 → 伊勢崎駅 → 太田駅着 【JR両毛線(伊勢崎行) → 東武伊勢崎線(館林行)】 太田駅から太田市役所へ(徒歩又はタクシー利用)
	14:30	16:00	90	<u>太田市役所(太田市浜町2-35)</u> (議会事務局 Tel:0276-47-1806) (スポーツ施設管理課 Tel:0276-45-8118) (スポーツ振興課 Tel:0276-45-8118) (企画政策課 Tel:0276-47-1892)
	16:10	16:40	30	<u>太田市運動公園(建設現場)視察(太田市飯塚町1059-1)</u> (議会事務局 Tel:0276-47-1806) (スポーツ施設管理課 Tel:0276-45-8118) 太田市運動公園(建設現場)から太田駅へ  【さいたま市内泊】
7/27 (水)	10:30	12:30	120	宿泊先から戸田東小学校へ(タクシー利用)  <u>戸田市立戸田東小学校(戸田市下戸田一丁目11-15)</u> (戸田市教育委員会 Tel:048-441-1800(内:6720)) (戸田市立戸田東小学校 Tel:048-442-3911) 戸田東小学校から戸田公園駅へ(徒歩又はタクシー利用) 戸田公園駅発 → 新宿駅着 【JR埼京線(新宿行)】  <昼食> 新宿駅発 → 東高円寺駅着 【東京外口丸ノ内線(荻窪行)】 東高円寺駅から新渡戸文化学園へ(徒歩)
	14:30	16:30	120	<u>新渡戸文化学園(東京都中野区本町六丁目38-1)</u> (Tel:03-3381-0196) 新渡戸文化学園から東高円寺駅へ(徒歩)  【東京都内泊】

## 視察日程(令和4年7月26日(火)～28日(木))

## 自民党富山県議会議員会 政務調査会 企画財務部会

3日目:東京都				人数:4名(午後は3名)	
日付	時間 (発)	時間 (着)	所要時間 (分)	日程	
7/28 (木)	10:00	11:30	90	渋谷駅から直結・直上(徒歩)	
				<u>渋谷キューズ</u> (東京都渋谷区渋谷二丁目24-12 渋谷スクランブルスクエア15階)	
					渋谷キューズから渋谷駅へ(徒歩)
					<昼食>
					渋谷駅発 → 日本橋駅着 【東京メトロ銀座線(浅草行)】
	13:00	14:30	90	日本橋駅から直結・直上(徒歩)	
				<u>理化学研究所 革新知能統合研究センター</u> (東京都中央区日本橋一丁目4-1 日本橋一丁目三井ビルディング15階) (Tel:050-3500-5357)	
				理化学研究所から日本橋駅へ(徒歩)	
				日本橋駅発 → 大手町駅 → 水道橋駅着 【東京メトロ東西線・快速(中野行) → 都営三田線(西高島平行)】	
	16:00	17:30	90	水道橋駅からピクシーダストテクノロジーズへ(徒歩)	
				<u>ピクシーダストテクノロジーズ(株)</u> (東京都千代田区神田三崎町二丁目20-5 住友不動産水道橋西口ビル3、4階)	
				ピクシーダストテクノロジーズから水道橋駅へ(徒歩)	
				水道橋駅発 → 御茶ノ水駅 → 東京駅着 【JR総武線(西船橋)行) → JR中央線・快速(東京行)】	
	18:24	20:33	129	東京駅発 → 富山駅着 【北陸新幹線 かがやき515号(金沢行)】	
	18:24	19:45	81	東京駅発 → 長野駅着 【北陸新幹線 かがやき515号(金沢行)】	
	19:51	21:03	72	長野駅発 → 黒部宇奈月温泉駅 → 富山駅 → 新高岡駅着 【北陸新幹線 はくたか573号(金沢行)】	

県外・海外政務活動報告書

令和 4年9月1日

整理番号	444	会派・議員名	山崎宗良
活動名称	企画財務部会県外視察		
目的	ウェルビーイング・企業版ふるさと納税・教育のICT・人間力を育む教育・起業とAIについて、各々の先進事例を学ぶ		
日程	令和4年7月26日（水）～ 令和4年7月28日（木）		
場所 〔 国名・都市名、 施設名、訪問先等 〕	群馬県庁・群馬県太田市役所・OTA ARENA 埼玉県戸田市戸田東小学校・東京都中野区新渡戸文化学園 埼玉県和光市理化学研究所・渋谷QWS 千代田区ピクシーダストテクノロジーズ		
相手方等 〔 主催者、対応者、 参加者、同行者等 〕	群馬県庁 山本一太知事ほか 8名 太田市役所 スポーツ施設管理課 武藤氏ほか7名 戸田東小学校 戸田市教育長 戸ヶ崎勉氏ほか5名 新渡戸文化学園 ラーニングディレクター ████████氏ほか1名 渋谷QWS アルファドライブ 麻生要一氏 首都圏本部 飯田氏ほか6名 理化学研究所 橋田浩一教授 ピクシーダストテクノロジーズ 落合陽一氏ほか7名		
行程・活動内容	別紙活動報告書に記載		
※日帰りの政務活動を含む。			

自由民主党富山県議会政務調査会企画財務部会

県外視察（群馬、埼玉、東京）

視察報告書

視察1，群馬県庁「新・群馬県総合計画」（2020年策定）

経 過

「策定懇談会」2019年から1年以上をかけて、各分野における最新の知識を持った12名の有識者から意見を聞くことを目的に設置、全5回開催。

「外部有識者ヒアリング」世界の潮流を踏まえた将来の群馬県の姿を描くため、国際的・全国的に活躍されている識者にヒアリング

「地域別懇談会」県内11カ所で開催

「県民アンケート」全7回実施

新・群馬県総合計画はビジョンと基本計画からなる

1. ビジョン：2040年の目指す姿

群馬から世界に発信する「ニューノーマル」

～誰一人取り残さない自立分散型社会の実現～

① 「年齢・性別・国籍・障害の有無等に関わらずすべての県民が、誰一人取り残されることがなく、自ら思い描く人生を生き、幸福を実感できる自立分散型社会を目指す。」

密ではない地域へのニーズの高まり「快疎」

人口減少は「東京よりも魅力的」な要素に。ゆとりある生活空間

3つの幸福の実現が「快疎」をつくる

一人ひとりの幸せ・社会全体の幸せ・将来世代の幸せ

② 自立分散型の社会へ

・価値を生む自立分散型の社会

「始動人」の輩出県へ：自分の頭で考え、他人が目指さない領域で動き出し、生き抜く力を持つ人

・持続可能な自立分散型の社会

産学官民連携を「官民共創コミュニティ」と呼び、官民がつながることで公共にイノベーションを生む。県庁32Fに官民共創スペース「NETSUGEN」（収録可能なスタジオから知事と幅広い民間人の対談をネットTVで配信。）を設置。

③実現へのロードマップ

\*ニューノーマルとは  
新しい形、常識が一般的になること（今回は、コロナ以降をさす）

2040年までを2023、2025、2030、2040年と区切り、重点施策を展開

7つの政策の柱

- ・行政と教育のDXの推進
- ・災害レジリエンスNo1の実現
- ・医療提供体制の強化
- ・県民総活躍社会の実現
- ・地域経済循環の形成
- ・官民共創コミュニティの育成
- ・教育イノベーションの推進と「始動人」の活躍

2、基本計画：2021～2030の10年間の重点的に取り組む具体的な政策

ビジョンの7つの政策の柱ごとに具体的施策、KPIを設定

ロードマップの形で体系化、分野別・SDGS別重点施策、地域の土壌と施策展望（県内11地区の固有の価値を見つめ、地域ごとの課題と施策を整理）

\*5年経過時に見直し

以上の体系により新群馬県総合計画は策定されている。

山本一太知事との面談

20分余りの面談であった。

ネットTVの時代である。32Fに官民共創スペースと「NETSUGEN」（放送施設）を作るに当たって、議会からは無駄遣いとの声もあった。しかし、交流スペースと放送視察は利用率が高い。特に放送施設は、時代はTVからネットTVの時代へと流れており、視聴率も高い。100万回アクセスの放送も出てきた。“劣化東京”ではない魅力を発信している。県内研修医を確保するためにネットTVを利用したことにより、医学生の目にも届いている。

番組制作は県庁職員で行っており、コストも抑えられるとともに職員の中にクリエイティブ集団もでき始めている。

（所見）

新群馬県総合計画のビジョンと基本計画の体系は、富山県における成長戦略と後期を迎えている富山県総合計画という体系と類似している。富山県ではこのビジョンと計画の位置づけと具体的施策、KPIを今年度明確にするとしているが、群馬県の有様が大いに参考となるのではないか。また大変分かりやすいビジョン説明となっていると感じた。

山本知事との面談では、いかに県民に情報を発信していくかに腐心してこられたかが伺い知れた。

「NETSUGEN」という番組制作、発信スタジオを設置し、知事自ら出演、幅広い民間人との対談をとおしてビジョン、政策を特に若い世代への発信を狙っている様子が伺えた。

「ニューノーマル」を世界に発信する群馬県を！

## 群馬県庁



山本一太知事との面談

動画撮影スタジオ

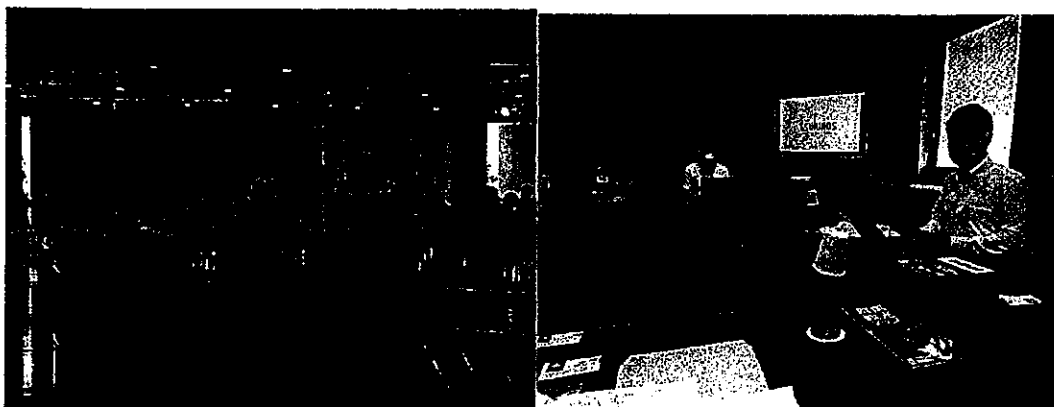

イベントスペース

レクチャー



## 群馬県太田市

- ・OTA ARENA（仮称）の整備目的、概要、進捗状況
- ・地方創生応援税制（企業版ふるさと納税）の活用による地方創生プロジェクト「スポーツによる持続可能なまちづくりプロジェクト」について

### 市民体育館として建設

- ・スポーツ活動・健康づくりを「する」場を提供
- ・避難所拠点として大規模災害に備える
- ・地元チーム（群馬クレインサンダース）のホームアリーナ

建築面積 7,336m<sup>2</sup>

延床面積 11,103m<sup>2</sup>

総事業費 82億5千万円（地方創生拠点整備交付金、企業版ふるさと納税により44億円調達予定）

事業期間 令和2～5年度

### 主な仕様

#### メインアリーナ

床面積 2,200m<sup>2</sup> 天井高 12.5m

1F ロールバック席1,752席 2F 固定席2,778席 車いす26席

3F ボックス席、ラウンジ席129席

プロバスケットボール興行時5,027席を確保

4面3段昇降式センタービジョン

### 太田市地方創生プロジェクト

- ・リブランディングによるものづくりのまち「OTA」プロモーション事業
- ・地元学生・女性の労働力を活用するワークライフシナジー計画
- ・地元大学生・学生・大学発ベンチャーと連携したICT人材創出アントレプレナーアカデミー計画

・スポーツによる持続可能なまちづくりプロジェクト

・太田市まち・ひと・しごと創生推進計画

・地元企業・大学と連携したグローバル人材育成による生産性向上と多文化共生計画

### 資金調達

・地方創生拠点整備交付金 10億円

- ・群馬県補助金（拠点スポーツ施設整備） 1億
- ・企業版ふるさと納税を活用し資金調達（一般企業） 44億円
- ・太田市負担 27億5千万

（所見）

平成17年3月太田市、尾島町、新田町、藪塚本町の1市3町合併により新「太田市」誕生。東京都心から80km圏内。人口222千人98000世帯

スバル本社工場がある企業城下町。

財政力もある（H28～R1まで財政力指数1.0以上）

5基目を迎える市長が、「スポーツよる持続可能なまちづくりプロジェクト」事業を推進し、企業版ふるさと納税も実現している。

市役所職員が、「群馬グレインサンダース」の応援ポロシャツを着用して業務に当たっており、その力の入れようがうかがい知れる。

観光産業には恵まれてはいないが、グレインサンダース支援事業を通して太田市のブランディングと情報発信に取り組んでいる。

財政力と市長のリーダーシップが事業を推進しているものと感じた。

## 太田市役所



レクチャー

アリーナ建設現場

企画財務部会 埼玉県戸田市立戸田東小学校 視察

令和4年7月27日 10:00~12:40

対 応 戸田東小学校長(CEO)高橋博美氏 戸田市教育長 戸ヶ崎勤氏 ほか4名

部会員 山本徹 永森直人 川上浩 山崎宗良 4名

戸田東小学校は人口増加によって最近作られた新しい学校

戸田市教育改革コンセプトに沿って、「変化する社会の動きを教室の中に入れる」により、実社会をたくましく生き抜く力を育む。これを学校現場が理解し、学校現場が自走するために全力で知恵を絞っている。

現在外部団体と連携した共同プロジェクトが70個も動いており、INTEL や RICHIO などの ICT 教育産業と連携し、AI によって個人ごとの学習習熟度合いに合わせた教育を行う。

企業は実証実験として全ての機材やプログラムを無償で提供しており、学校側の負担はない。

基準より遅れる落ちこぼれと進みすぎる吹きこぼれ双方に対応できるとのこと。

現在35人学級だが、AI学習により教師の個別指導が効率化され、現在の体制のままで30人学級が運営可能という。実際には30人以下でも可能だが、ある程度人数がいることで学べることもあり、30人が理想と考えているとのこと。

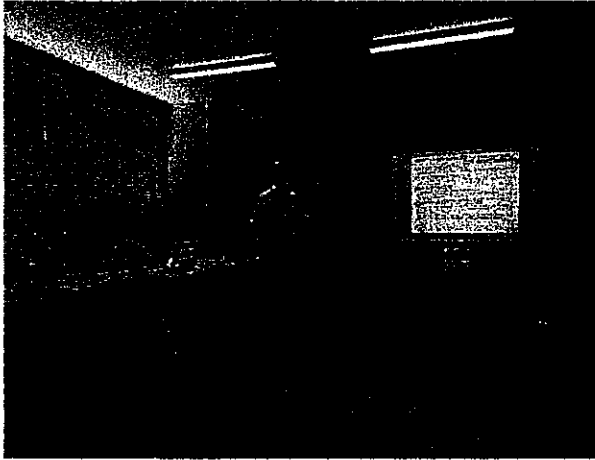

戸ヶ崎教育長

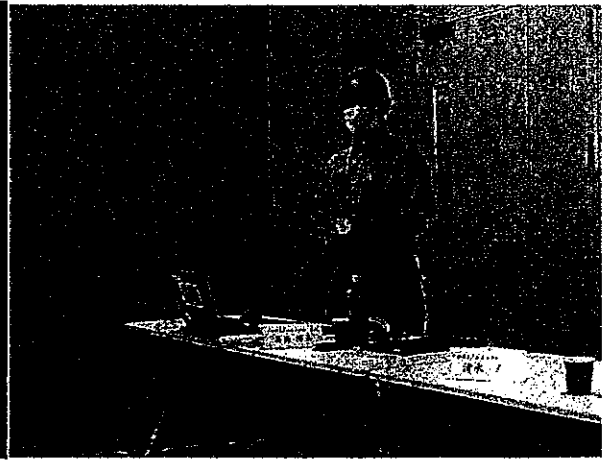

高橋校長



3D プリンター

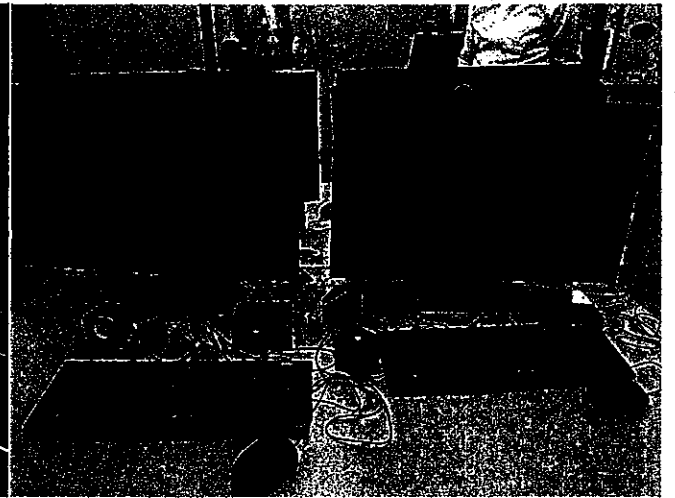

高速極小 PC

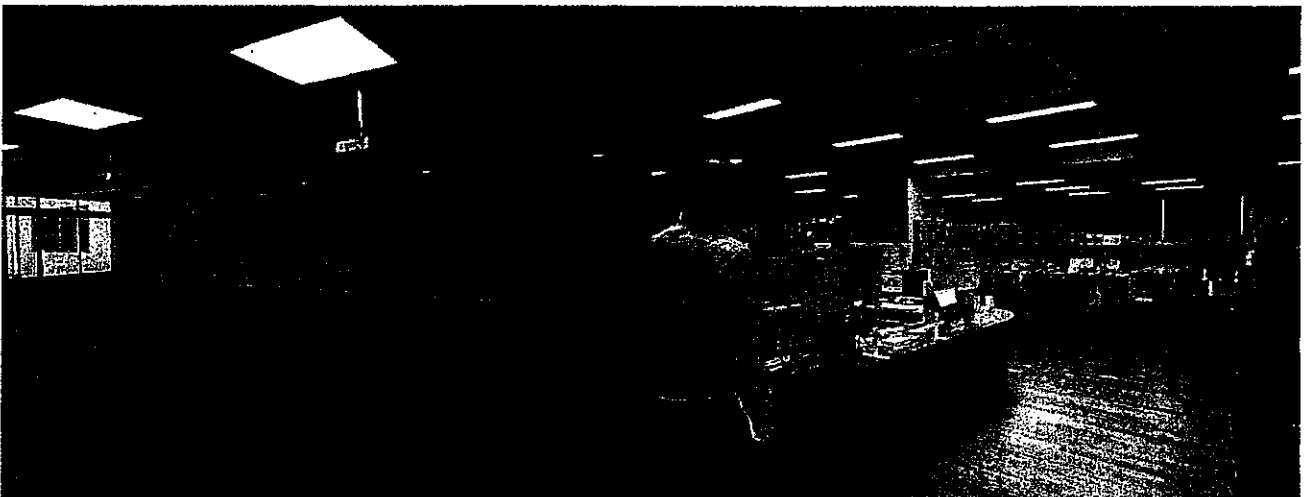

ICT 用教室

小中公用図書館



きれいな職員室

企画財務部会 東京都中野区 新渡戸文化学園 視察

令和4年7月27日 15:00~16:00

対 応 新渡戸文化学園 ラーニングディレクター ████████ 氏 ほか1名

部会員 山本徹 永森直人 川上浩 山崎宗良 4名

テーマ「教えない授業」

当校は私立で、中学校・高等学校を運営している。

これまで教育現場では、カリキュラム・課題・宿題など、ほとんどを学校側や教師が決定して生徒に与え続けている。これを山本氏は「やりすぎ教育」で、極めて依存型の教育になっていると言う。

これは、子どもが自己決定する機会を奪っており、そのことが日本の子どもの幸福度が先進国においてもとても低いことと関連しているとのこと。

サービス提供型の教育をやり過ぎることで、日本の子供の幸福度が低いことと関連している。

ウェルビーイングと大きく関連があり、富山県でも早急にこの教育方法について検討すべ

きである。

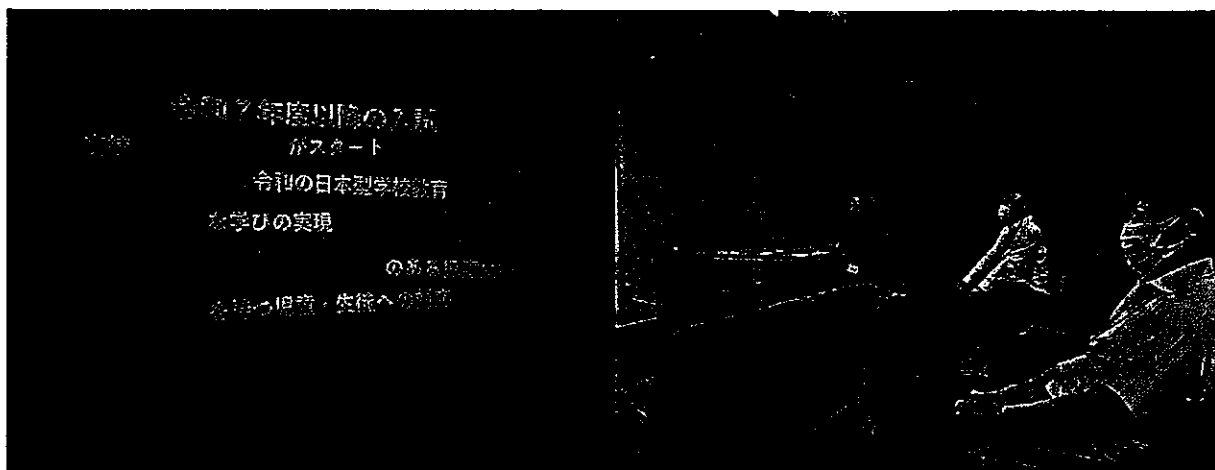

R7年 入試の変化

受講風景

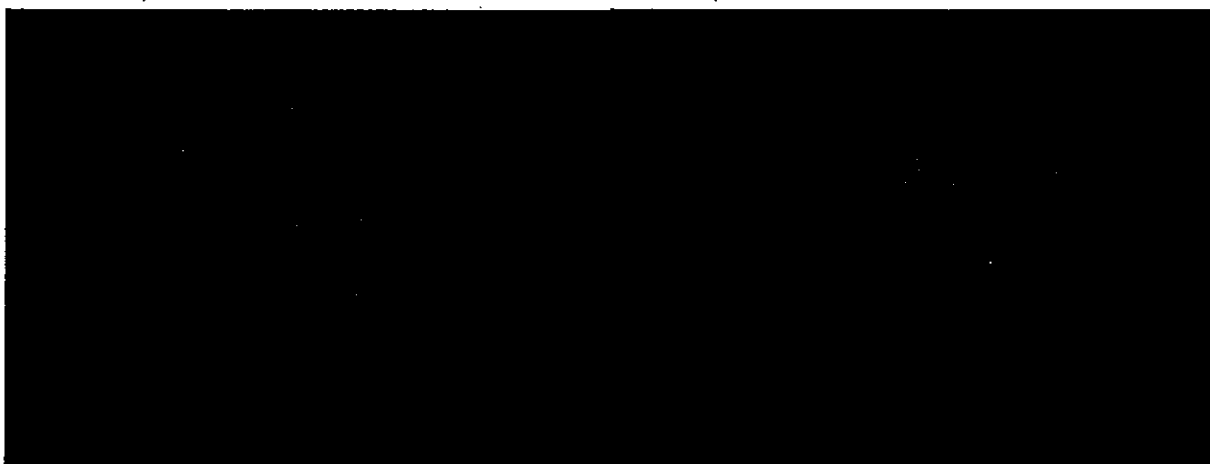

自分の国の将来

6つの自律型



教師の欲求

なりたい自分地図

## 企画財務部会 渋谷 QWS 視察

令和4年7月28日 10:00~11:30

対応 アルファドライブ代表 麻生要一氏 富山県首都圏本部 飯田 裕氏 ほか6名

部会員 山本徹 永森直人 川上浩 山崎宗良 4名+藤井大輔 (リモート参加)

### ●渋谷駅に直結するインキュベーションオフィス「渋谷 QWS」を見学

- ・大手企業から個人事業主、学生まで幅広いインキュベーター（新規事業や起業を志す人）が集う
- ・「本質的な問い」を重視する点が、他のコワーキングオフィス等と異なるところ
- ・富山県も昨年11月から QWS メンバーとして登録。1日4人まで利用可能。事前に首都圏本部に申し込みすることで、富山県出身の起業家が利用可能
- ・SCOP TOYAMA との連携や、T-startup のイベント開催などを実施していく

### ●麻生要一氏とのディスカッション

- ・麻生要一氏はリクルート出身の起業家、投資家、アクセラレーター。今回はゼロからの起業を支援する「創業ブートキャンプ」プログラムの内容をプレゼンいただいた

#### <プログラムの特徴>

- ・起業の中でも「創業期」に特化
- 「ゼロからの起業」の名の通り、まだ会社がない、ビジネスモデルも決まっていない、といった「本当になにもない」状態から創業を目指す段階の起業家の卵を対象としたプログラムです。4ヶ月の超実践的プログラムの中で、創業事業を描き、初期に巻き込むべきステイクホルダーを巻き込めるだけのストーリーを組み立てます。
- ・どんなビジネスでも OK

上場を目指すような「スタートアップ企業」を創業する方も、そうではない個人事業の延長線上もしくは非上場のプライベートカンパニーとして「小さくてエクセレントな会社」の創業を目指す方も、すべてのタイプの起業の創業期を対象とします。売上の上げ方も、資金調達の手法も、ひとりひとりに最も適した形を導きます。

- ・「学びたい」は対象外

毎講義ごとに出される宿題を通して「ゲキテキな進捗」を求められる、超実践型のプログラムです。起業を単に「勉強したいだけ」の方には向かないため「かならず創業する」意志を固めた人だけが対象です。逆に、意志さえあれば、ビジネスモデルも領域も未定で、知識がゼロでも構いません。

<考察>

・富山県のスタートアップ支援の中でも、ゼロからイチを生み出すために必要な「起業意識の醸成」が必要ではないか。麻生さんの実践的なプログラムを富山県でも実施できれば、スタートアップだけでなく、スモールビジネスも含め、裾野の広い起業支援ができるのではないか。

企画財務部会 理化学研究所 視察

令和4年7月28日 13:00~14:30

対 応 理化学研究所 革新知能統合研究センター 分散型ビッグデータチーム 橋田浩一教

部会員 山本徹 川上浩 山崎宗良 3名+藤井大輔(リモート参加)

● パーソナル AI の可能性についてディスカッション

- ・橋田教授から「パーソナルデータの分散的活用について」の講義をいただく
- ・集中管理: 事業者がデータを集約
  - データが断片的で価値が低い、本人同意だけでデータが使えない、機微な個人情報が使いにくい、管理が集中するので危険: 1千万人のデータを1千万円以下で盗める
- ・分散管理: 本人がデータを集約
  - データが名寄せされて価値が高い、本人同意だけでデータが使える機微な個人情報も本人が活用、管理が分散するので安全: 1人のデータを盗むのに1万円ほどはかかる
- ・パーソナル AI の活用
  - 従来の購買支援サービス(e コマース): 各事業者が顧客の PD のごく一部を集中管理して顧客に外から働きかけ。GDP の 4%相当
  - 新たな行動支援サービス: PAI が顧客本人の PD をフル活用して、本人の行動に従来のどの技術よりも深く細かく介入。最高の個人向けサービス。GDP の 25%相当
- ・PLR (パーソナル・ライフ・レポジトリ) は簡単
  - IT リテラシは不要: データ共有を設定(委託可能)した後は、本人が端末を操作しなくても、指定された者の間でパーソナルデータが共有・活用される。
  - 専門知識も不要: データのさまざまな部分の運用を PLR で他の個人に委託できる。
- ・行政サービスを受けるための申請に使ったデータを他のサービスに再利用
  - 乳幼児健診の問診票を電子化して母親が管理し、電子母子手帳として運用(熊本県荒尾市)



<考察>

・パーソナル AI の可能性について、特に行政サービスの利便性向上や効率化にかなり役立つのではないか。富山県でも実証実験を行ってもらえればと考えるが、官民連携・規制緩和課につなげることを検討したい

企画財務部会 ピクシーダストテクノロジーズ 視察

令和4年7月28日 16:00~17:00

対 応 ピクシーダストテクノロジーズ 代表 落合陽一氏 (リモート参加)、マネージングディレクター ████████氏 ほか6名

部会員 山本徹 川上浩 山崎宗良 3名+藤井大輔 (リモート参加)

●大学発ベンチャーや自治体の実証実験についてディスカッション

・筑波大学発のベンチャー企業、ピクシーダストテクノロジーズが開発した、超音波やセンサーを活用した技術を体験

→スマートグラス、多言語対応文字パネル、声のマッピングなど

・代表の落合陽一さんと、富山県で面白い取組みできないか、ディスカッション

→ホテルイカを超音波で光らせる? 廃アルミ+吸音パネル? サウンドハグで抱く音楽体験?

・ピクシーダストテクノロジーズのコア技術は、波動制御技術と空間センシング

→民間企業 (イトーキ、塩野義製薬など) とのコラボレーションや、自治体とのコラボレーションを実施している。

・産学連携がうまくいかないのは、ビジネス側のニーズを軽視しているからなのでは?

→ピクシーダストでは、R&D と事業開発 (ビジネスデベロップメント) ができる人材の採用を強化し、連続的な社会実装を行うために民間企業や自治体に働きかけている

<考察>

・大学発ベンチャーは、革新的技術のアイデアや開発を行っていくが、市場ニーズとのマッチングは考えずに技術開発を行っていることが多い。そのため、そのままの技術では、実際のビジネスに应用できるものは少なくなる傾向に

・市場ニーズを把握し、社会実装に向けて調整役ができる「コーディネーター人材」が今後ますます

す重要になってくる。富山県でもビジネスデベロップ人材の登用を考えるべきではないか



渋谷キューズ Want & Give ボード



交流フロア



氏対談

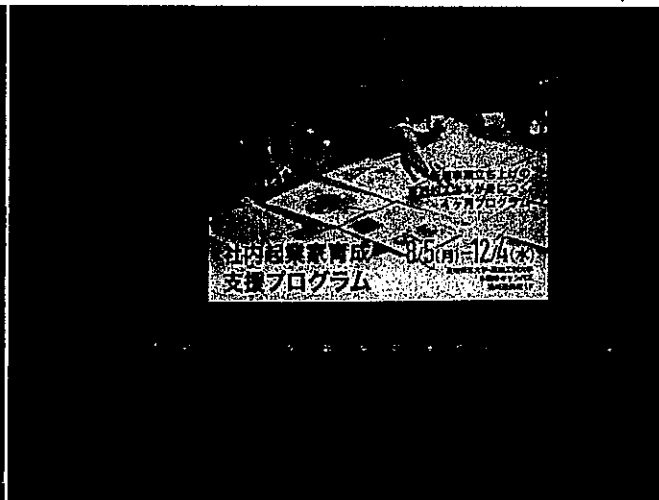

起業支援プログラム



理化学研究所 氏のレクチャー



ピクシーダストテクノロジーズ 音声文字化

整理番号	384	事業概要	福祉環境部会 県外視察 お土産代			
使途項目	01_調査研究費	01_調査研究費 06_資料作成費	02_研修費 07_資料購入費	03_広聴広報費 08_事務所費	04_要請陳情等活動費 09_事務費	05_会議費 10_人件費
8月3日～5日 北海道 ①株式会社 札幌ドーム ※視察先4ヶ所のうち 1ヶ所分のみ対象とする。						

	金額(円)	備考
お土産 1カ所	2,215	
《合計》	2,215	

《領収書貼付枠》 (原則、領収書を徴し、重ならないように貼付すること。枠内に貼付しきれない場合は、別紙に整理すること。)

領収証 自由民主党富山県議会議員会  
政務調査会 福祉環境部会 様 No. \_\_\_\_\_

¥8,860-  
但 菓子代と12  
入金日 2022年 7 月 29 日 上記正に領収いたしました

収入  
印紙

内訳  
税抜金額 \_\_\_\_\_  
消費税額等 ( %) \_\_\_\_\_

T930-0002  
富山市新富町1丁目2番3号  
富山県いさぎよし物産館  
電話 076(444) \_\_\_\_\_  
FAX 076(444) \_\_\_\_\_

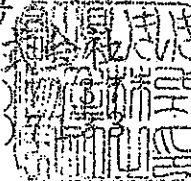

收受 令和 年 月 日  
決裁 令和 年 月 日  
処理 令和4年7月29日

# 請求書

売上日	お客様No.	伝票No.	頁
2022/07/29		123084	1-1

〒930-8501

富山市新総曲輪1-7  
富山県議会事務局内

自由民主党富山県議会議員会  
政務調査会 福祉環境部会 様

富山県いきいき物産株式会社

代表取締役社長 奥川 裕

〒930-0002  
富山県富山市新富町1丁目2番3号  
CiCビル  
TEL 076-444-7137 FAX 076-444-7133  
TEL 0070-800-4123  
URL <http://www.ikiiki-toyama.co.jp>  
E-mail [ikiiki@ikiiki-toyama.co.jp](mailto:ikiiki@ikiiki-toyama.co.jp)

□ 東京有楽町店

〒100-0006  
東京都千代田区有楽町2丁目10番1号  
東京交通会館地下1階「いきいき富山館」内  
TEL 03-3213-1244 FAX 03-3287-1722

□ 日本橋とやま館店

〒103-0022  
東京都中央区日本橋室町1丁目2番6号  
日本橋大栄ビル1階「日本橋とやま館」内  
TEL 03-3516-3020 FAX 03-3516-3021

毎度お引き立てをたまわり、誠にありがとうございます。 下記の通り納品いたしました。

品名	数量	単価	金額	内税	備考
* 有機せんべい (6種) 30袋入	4	2,000	8,000		
紙袋 (大)	4	50	200		

\* 軽減税率対象

小計	( 8.0%)	8,000	( 10.0%)	200
消費税	( 8.0%)	640	( 10.0%)	20
送料				0
合計				8,860
代引手数料				0
総合計				8,860

納品書

売上日	お客様No.	伝票No.	頁
2022/07/29		123084	1-1

**富山県いきいき物産株式会社**  
 〒930-0002 富山市新富町1丁目2番3号 CICビル  
 TEL(076)444-7137 FAX(076)444-7133  
 〒10120-944-008  
 URL <http://www.ikiki-toyama.co.jp>  
 E-mail [ikiki@ikiki-toyama.co.jp](mailto:ikiki@ikiki-toyama.co.jp)

〒930-8501  
 富山市新総曲輪1-7  
 富山県議会事務局内

自由民主党富山県議会議員会  
 政務調査会 福祉環境部会

様

□本 社  
 〒100-0006 東京都千代田区有楽町2丁目1番1号  
 東京交通会館地下1F(いきいき富山館)内  
 TEL(03)3213-1244 FAX(03)3287-1722  
 □日本橋大塚ビル1階  
 〒103-0022 東京都中央区日本橋大塚1丁目2番6号  
 TEL(03)3516-3020 FAX(03)3516-3021  
 \*軽減税率対象

毎度お引き立てをたまわり、誠にありがとうございます。下記の通り納品いたしました。

品名	数量	単価	金額	内税	備考
*有機せんべい(6種)30袋入 紙袋(大)	4	2,000	8,000		
	4	50	200		
小計			8,200		8,000
消費税					640
送料					0
合計					8,860
代引手数料					0
お客様 お支払総額					8,860

福祉環境部会 県外視察 お土産

【政務活動費対象】

株式会社 札幌ドーム

【政務活動費対象外】

北海道庁

道立総合研究機構

札幌市子ども発達支援総合センター ちくたく

報告者\* 福祉環境部会

整理番号	445		使途項目*	01_調査研究費 01_調査研究費・02_研修費 03_広聴広報費・04_要請陳情等活動費	
活動期間	令和4年8月3日	から	活動の概要 (内容)	福祉環境部会 県外視察(北海道)	
	令和4年8月5日	まで			
場所	①札幌ドーム ②北海道庁 ③道立総合研究機構 ④札幌市子ども発達支援総合センター 「ちくたく」		報告書別紙	武田議員 8/4 帰富	
鉄道・バス			全額	全額	
タクシー	84,000	30,330	114,330	宿泊料	134,600
航空機			429,240	食事代 8/4 夕食 5人	10,000
自家用車	@37 ×	km =		食事代 8/3 夕食 8/4 昼食 ↓ ↓ 6人 5人	19,500
リース車	@18 ×	km =			
駐車場					
有料道			2,240	計	709,910
《領収書貼付枠》 (原則、領収書を徴し、重ならないように貼付すること。枠内に貼付しきれない場合は、別紙に整理すること。)					

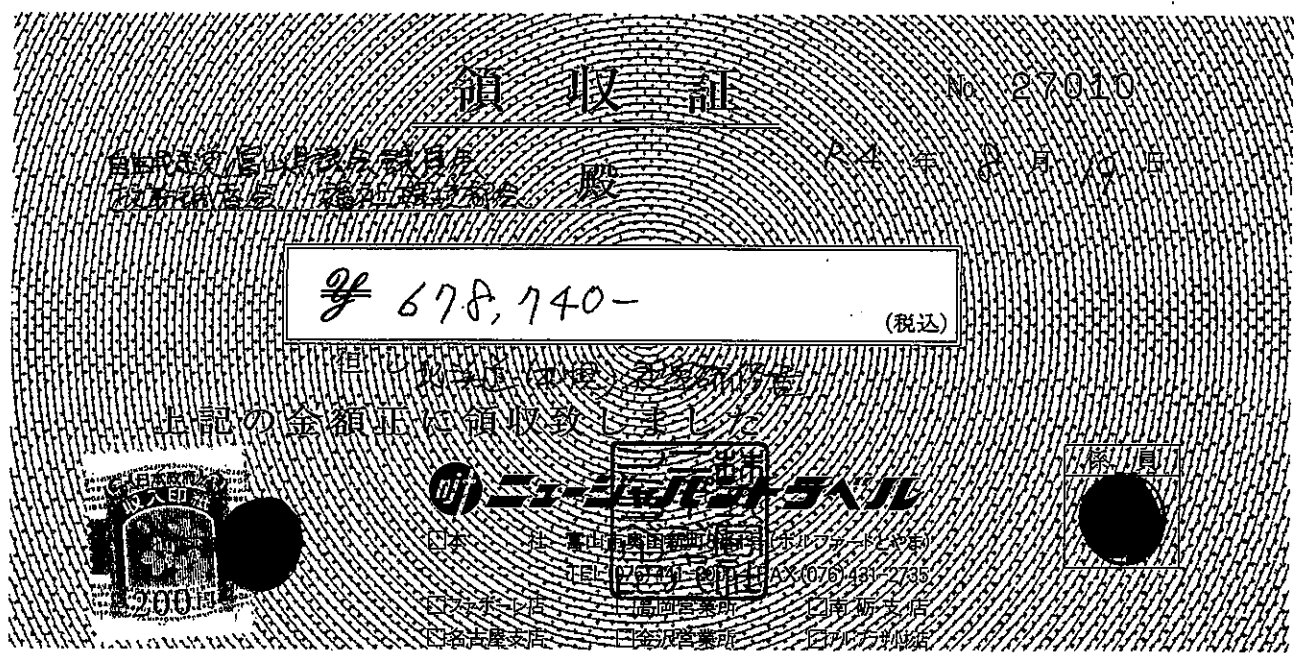

- (注1) 備考欄または余白に、公共交通機関及び有料道路については利用区間、自家用車利用の場合は主な行程を記載すること。
- (注2) 自家用車は利用距離数 (Km) をキロ数を入力すると金額が自動計算されます。
- (注3) 経費項目の合計は自動計算されます。

收受 令和 年 月 日  
 決裁 令和 年 月 日  
 処理 令和4年8月19日

福祉環境部会 県外視察（北海道）

月日 令和4年8月3日～5日

参加者 井上 学 八嶋浩久 奥野詠子 五十嵐 務 横山 栄 武田慎一

費用項目

井上	8/3 富山→新千歳	ANA1181	35,770	71,540
	8/5 新千歳→富山	ANA1182	35,770	
八嶋	8/3 富山→新千歳	ANA1181	35,770	71,540
	8/5 新千歳→富山	ANA1182	35,770	
奥野	8/3 富山→新千歳	ANA1181	35,770	71,540
	8/5 新千歳→富山	ANA1182	35,770	
五十嵐	8/3 富山→新千歳	ANA1181	35,770	71,540
	8/5 新千歳→富山	ANA1182	35,770	
横山	8/3 富山→新千歳	ANA1181	35,770	71,540
	8/5 新千歳→富山	ANA1182	35,770	
武田	8/3 富山→新千歳	ANA1181	35,770	71,540
	8/4 新千歳→富山	ANA1182	35,770	
				429,240

①

宿泊代	8/3 ダイワロイネットホテル札幌すすきの 1泊朝食付	@12,150×5	60,750
	8/3 " (武田)	@14,000×1	14,000
	8/4 ダイワロイネットホテル札幌すすきの 1泊朝食付	@12,150×5	60,750
			135,500

②

現地交通費	8/3 貸切りジャンボタクシー	@27,000×1	27,000
	8/4 貸切りジャンボタクシー	@57,000×1	57,000
			84,000

③

食事代	8/4 夕食（札幌市内）	@6,000×5	30,000
	合計 (①+②+③+④)		678,740

④

旅行会社請求分

政務活動費	個人負担
71,540	
71,540	
71,540	
71,540	
71,540	
71,540	
429,240	

60,750	
13,100	900
60,750	
134,600	900

27,000	
57,000	
84,000	

10,000	20,000
657,840	20,900

※ 武田議員は8/3のみ参加。



令和4年8月8日

# 請求書

自由民主党富山県議会議員会  
政務調査会 福祉環境部会 様

観光庁長官登録旅行業第8110号 JTB A正会員  
株式会社ニュージャパントラベル  
富山市奥田新町8番 1F  
TEL076-441-2000 Fax076-431-2735

\*日時 令和4年8月3日(水)~5日(金)  
\*人数 6名様(井上議員、八嶋議員、奥野議員、五十嵐議員、横山議員、武田議員)  
\*方面 北海道/札幌

## \*費用項目

1	航空券代 (井上、八嶋、奥野、五十嵐、横山 様)			
	8/3 富山→新千歳 ANA1181	@35,770	×5名	178,850 円
	8/5 新千歳→富山 ANA1182	@35,770	×5名	178,850 円
	航空券代 (武田 様)			
	8/3 富山→新千歳 ANA1181	@35,770	×1名	35,770 円
	8/4 新千歳→富山 ANA1182	@35,770	×1名	35,770 円
2	宿泊代 (井上、八嶋、奥野、五十嵐、横山 様)			
	8/3, 4 ダイワロイネットホテル札幌すすきの @12,150	×2泊	×5名	121,500 円
	2泊2朝食付 シングル利用5室			
	※手配日: 6/29 JTB端末			
	宿泊代 (武田 様)			
	8/3 ダイワロイネットホテル札幌すすきの @14,000	×1泊	×1名	14,000 円
	1泊1朝食付 シングル利用1室			
	※手配日: 7/28 近畿日本ツーリスト端末			
3	現地交通費			
	8/3 貸切りジャンボタクシー	@27,000	×1台	27,000 円
	8/4 貸切りジャンボタクシー	@57,000	×1台	57,000 円
4	食事代			
	8/4 札幌市内 (古艦帆来)	@6,000	×5名	30,000 円
合計				678,740 円

御請求金額 678,740 円

\*誠に勝手ながらお支払いは令和4年8月26日迄にお願い申し上げます。  
\*お振込みの場合は下記の金融機関口座にお願い致します。  
銀行名: 北陸銀行 奥田支店 (当)4038850  
口座名: (株)ニュージャパントラベル

タクシー代

福祉環境部会 県外視察 (北海道)

月日 令和4年8月3日(水)～5日(土)

参加者 井上 学 八嶋浩久 横山 栄 五十嵐 務 武田慎一 奥野詠子

月日	項目	金額	政務活動費
1	タクシー代 (札幌ドーム→ホテル)	2,830	2,830
2		2,510	2,510
3	タクシー代 (ホテル→新千歳空港) ①	13,390	13,390
4	有料道 (札幌北第一 → 札幌南)	420	420
5	有料道 (札幌南 → 千歳)	910	910
6	タクシー代 (ホテル→新千歳空港) ②	11,600	11,600
7		有料道 (札幌南 → 千歳)	910
		32,570	32,570

タクシー代	30,330
有料道	2,240

ホーム→ホテル

1

領 収 書

No. 8661

日付 2022年 08月 03日

車番 000302 0000

基本運賃 ¥2,830円

合計 ¥2,830円

上記の様に領収致しました

**第**札幌第一交通(株)

札幌市白石区東札幌1条1丁目1-1

TEL 011-811-5151

毎度ご乗車ありがとうございます。

ホーム→ホテル

2

領 収 書

No. 3096

日付 2022年08月03日 20:19

車番 000204 000

メータ運賃 ¥2,510円

合計 ¥2,510円

上記の通り領収致しました

お車のご用命はGPS配車の  
札幌タクシー無線センター

ヤクニタツムセン

**☎** 011-892-6000

**Ⓜ** 札幌交通株式会社  
札幌市厚別区中央1条1丁目1番25号

**☎** 011-891-7064

ホテル→空港 ① 3

領収書

No. 5507

日付 2022年 08月 05日  
車番 000619 0002  
基本運賃 ¥16,990円  
遠・割 -¥3,600円

合計 ¥13,390円

上記の様に領収致しました

第興亜第一交通株

札幌市東区北24条東10丁目1-25

TEL 011-731-2411

毎度ご乗車ありがとうございました。  
又のご利用をお待ち申し上げます。

① 4

ご利用ありがとうございます。



料金所では一旦停車してください。

領収書

料金所 札幌北第1  
NEXCO東日本お客さまセンター  
0570-024-024  
または  
03-5308-2424

22年 8月 5日 8時48分

車種 普通

通行料金 ¥420-  
(現金)

東日本高速道路株式会社  
東京都千代田区霞が関3-3-2

取扱番号2795-03-00

① 5

ご利用ありがとうございます。



料金所では一旦停車してください。

領収書

料金所 千歳  
NEXCO東日本お客さまセンター  
0570-024-024  
または  
03-5308-2424

22年 8月 5日 9時16分

車種 普通

通行料金 ¥910-  
(現金)

-入口料金所- 札幌南  
東日本高速道路株式会社  
東京都千代田区霞が関3-3-2  
取扱番号205-00640858-00

ホテル→空港 ② 6

領収書

No. 4050

日付 2022年 08月 05日  
車番 000615 0002  
基本運賃 ¥14,430円  
遠・割 -¥2,830円

合計 ¥11,600円

上記の様に領収致しました

第興亜第一交通株

札幌市東区北24条東10丁目1-25

TEL 011-731-2411

毎度ご乗車ありがとうございました。  
又のご利用をお待ち申し上げます。

② 7

ご利用ありがとうございます。



料金所では一旦停車してください。

領収書

料金所 千歳  
NEXCO東日本お客さまセンター  
0570-024-024  
または  
03-5308-2424

22年 8月 5日 9時24分

車種 普通

通行料金 ¥910-  
(現金)



-入口料金所- 札幌南  
東日本高速道路株式会社  
東京都千代田区霞が関3-3-2  
取扱番号205-00700907-00

【視察場所地図】

○ 見北第一 8:48



【福祉環境部会県外視察行程表】

日時	時間	場所	移動手段	手配	想定金額 (目安)	資料	備考	
8月3日 (水)	13:20	富山空港発	飛行機 ANA 1181	事前	35,770		※7日前に取得 (キャンセル料2,228円)	
	14:50	新千歳着						
	15:15	新千歳空港発	タクシー (借上)	事前	11,000		空港タクシー乗り場 (借上げタクシー)	
	16:00	札幌ドーム着					1台あたり11,000円程度 (高速含む千歳～北広島)	
	16:30	札幌ドーム					運営状況等説明 (1時間)	
	17:30							
		(夕食等)	-			(2,000)		現地にて、2,000円以上は自費
	18:00	札幌ドーム		事前				
	21:00							
		(移動)	タクシー	現地	3,000			所要時間15分・1台3,000円程度 ※現地での手配をお願いします。 <タクシー以外の交通手段> ・地下鉄(東豊線) 30分程度 ・路線バス(柏葉台団地線) 30分程度
21:30	宿泊地	-	事前	12,150			ダイワロイネットホテル札幌すすきの 札幌市中央区南4条西1丁目2-1 ※朝食付き	
8月4日 (木)	10:40	宿泊地	タクシー (借上)	事前			タクシー1台1日借り上げ	
	11:00	北海道庁					ケアラ条例について説明	
	12:00							
		(昼食)		現地	(1,500)			1,500円以上は自費
	13:30	道立総合研究機構					再生可能エネルギー、リサイクルについて	
	14:30							
	15:00	ちくたく					ちくたくの取り組みについて	
	16:00							
	16:30	宿泊地						
	18:00	夕食会場				(2,000)		※調整中 宿泊地周辺、2,000円以上は自費
	宿泊地		事前	12,150		1日目と同じ		
8月5日 (金)	8:30	宿泊地	タクシー (借上)	事前	13,000		空港には1時間～1時間半前には到着 (借上げタクシー)	
	9:30	新千歳空港着					1台あたり13,000円程度 (高速料金含む北郷～千歳)	
	11:00	新千歳発	飛行機 ANA 1182	事前	35,770		※7日前に取得 (キャンセル料2,228円)	
	12:30	富山空港着						

【福祉環境部会県外視察行程表】

武田議員

日時	時間	場所	移動手段	手配	想定金額 (目安)	備考
8月3日 (水)	13:20	富山空港発	飛行機 ANA 1181	事前	35,770	
	14:50	新千歳着				
	15:15	新千歳空港発	タク シー (借上)	事前	11,000	空港タクシー乗り場(借上げタクシー) 1台あたり11,000円程度 (高速含む千歳～北広島)
	16:00	札幌ドーム着				
	16:30	札幌ドーム			-	運営状況等説明(1時間)
	17:30					
		(夕食等)	-		(2,000)	現地にて、2,000円以上は自費
	18:00	札幌ドーム	-	事前		日本ハム戦(武田先生経由で入手)
	21:00					
		(移動)	タク シー	現地	3,000	所要時間15分・1台3,000円程度 ※ <u>現地での手配をお願いします。</u> <タクシー以外の交通手段> ・地下鉄(東豊線) 30分程度 ・路線バス(柏葉台団地線) 30分程度
21:30	宿泊地	-	事前	12,150	ダイワロイネットホテル札幌すすきの 札幌市中央区南4条西1丁目2-1 ※朝食付き	
8月4日 (木)	8:30	宿泊地	バス	現地	2,000	空港には1時間～1時間半前には到着
	9:30	新千歳空港着				
	11:00	新千歳発	飛行機 ANA 1182	事前	35,770	
	12:30	富山空港着				

県外・海外政務活動報告書

令和 4年 8月 6日

整理番号		会派名 自民党議員会	福祉環境部会
活動名称	令和4年度 福祉環境部会県外視察		
目的	自民党政調会福祉環境部会で、所管の政策等に関し、先進地の視察と勉強会を実施したものの。		
日程	令和4年8月3日～5日		
場所 〔国名・都市名、施設名、訪問先等〕	北海道 札幌市 ①札幌ドーム ②北海道庁 ③独立行政法人 北海道立総合研究機構 ④札幌市子ども発達支援総合センター		
相手方等 〔主催者、対応者、参加者、同行者等〕	① 札幌ドーム 総務部 総務課長 ████████氏 ② 北海道庁 保健福祉部高齢者保健福祉課 主幹 北山浩之氏ほか ③ 道立総合研究機構 エネルギー・環境・地質研究所長 大津直氏ほか ④ 札幌市子ども発達支援総合センター 地域支援課長 平塚あゆみ氏ほか  その他の対応者は、視察報告書に記載		
行程・活動内容  8月3日(水) ① 富山空港 ANA1181便 13:20 ⇒ 新千歳空港14:50 ② タクシー 空港 ⇒ 札幌ドーム (16:10着) ③ 16:30～17:30 札幌ドーム内にて運営状況及び現地視察 ④ タクシー 札幌ドーム ⇒ ホテル(18:30着) ダイワロイネットホテル札幌すすきの 札幌市中央区南4条西1丁目2-1 tel 011-530-0755  8月4日(木) ① 10:30 借上タクシー ホテル ⇒ 北海道庁 ② 11:00～12:00 北海道庁 ・北海道ケアラー支援条例について ③ 12:00～13:00 札幌市内にて昼食(各自) ④ 13:30～14:30 独立行政法人北海道立総合研究機構 エネルギー・環境・地質研究所視察 ・再生可能エネルギー及びリサイクル研究の取組みについて ⑤ 15:00～16:00 札幌市子ども発達支援総合センター「ちくたく」 ・「ちくたく」の取組みについて ⑥ 17:00 ホテル着  活動内容は別添のとおり			

※日帰りの政務活動を含む。



自由民主党政務調査会福祉環境部会

視察報告書（北海道札幌市）

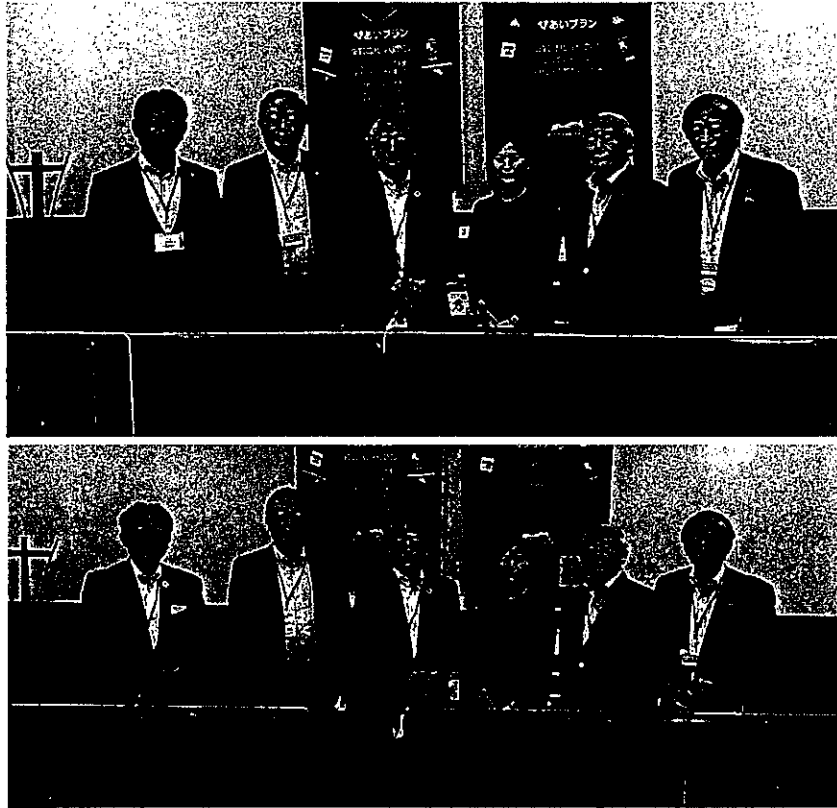

令和4年8月3日（水）～5日（金）

福祉環境部会

部会長：井上 学      副部会長：八嶋浩久

部会員：横山 栄、五十嵐務、武田慎一、奥野詠子

## 令和4年度 自民党政調会福祉環境部会 視察行程

### 8月3日(水)

- ① 富山空港 ANA1181便 13:20 ⇒ 新千歳空港 14:50
- ② タクシー 空港 ⇒ 札幌ドーム (16:10着)
- ③ 16:30～17:30 札幌ドーム内にて運営状況及び現地視察
- ④ タクシー 札幌ドーム ⇒ ホテル(18:30着)

ダイワロイネットホテル札幌すすきの

札幌市中央区南4条西1丁目 2-1 tel 011-530-0755

### 8月4日(木)

- ① 10:30 借上タクシー ホテル ⇒ 北海道庁
- ② 11:00～12:00 北海道庁
  - ・北海道ケアラー支援条例について
- ③ 12:00～13:00 札幌市内にて昼食(各自)
- ④ 13:30～14:30 独立行政法人北海道立総合研究機構
  - エネルギー・環境・地質研究所視察
  - ・再生可能エネルギー及びリサイクル研究の取組みについて
- ⑤ 15:00～16:00 札幌市子ども発達支援総合センター「ちくたく」
  - ・「ちくたく」の取組みについて
- ⑥ 17:00 ホテル着

### 8月5日(金)

- ① 8:30 タクシー ホテル ⇒ 新千歳空港(9:30着)
- ② 11:00 新千歳空港 ANA1182便 ⇒ 富山空港(12:30着)

## 1. 札幌ドーム

日時:令和4年8月3日(水) 16:30~17:30

対応者:札幌ドーム 総務部 総務課長 [REDACTED] 氏

### ○出口課長より

・札幌ドームは、2002年 FIFA ワールドカップ開催を機に札幌市が建設した。  
・ワールドカップは3試合のみ、コンサドーレ札幌ホームグラウンドと言え年間20試合程度。その他の期間にどうやって利用を図るかが大きな課題であった。



・そこで、野球が出来るように考えた。またコンベンション、展示会、コンサートなど、また冬の時期に子ども達が屋内で遊べるように、多目的な施設として設計された。

・それぞれの専用施設と違い、観客側からの意見として、

野球:観客席が急勾配で見づらい。サッカー:グラウンドまでの距離が遠い。という苦情を頂くが、運営側としては多目的使用は大きな強みである。

・2030年冬季五輪の開会式会場となる予定である。

・ドームの弱点として、必ず雨漏りが発生する。(穴なのか結露なのか判断が難しい) また、コンサートなどでは音が反響せずに吸収されてしまう。

○  
・野球とサッカーの兼用グラウンドは、世界で唯一。北京や平昌などからの視察が多い。

・来場者数は、コロナの影響で激減。

2019年:28,000人/試合

2020年:5,100人/試合

2022年:14,000人/試合 コロナ前の半分。

・年間の維持管理費は、15~20億円程度(どこまで含めるか難しいが)売上げは30~35億円程度

・使用料金は、基本料金(観客2万人まで)約800万円。2万人を越えると400円/人頂いている。3万人入れれば1200万円、4万人なら1600万円。東京ドームは、何人入っても1800万円。

・グッズや飲食の売上げについては、サッカー(90分)野球(3~4時間)であるが、そんなに変わらない。

・年間の稼働日数は、野球:65日。サッカー:18日。年間イベント数132。

・日本ハムファイターズのホーム移転(2023年から北広島市へ)は、正直に経営的に厳しいが、これまで野球最優先でやってきた関係で断ってきたイベントもあるので、それらを増やしていきたい。

・本県が計画中的「富山県武道館」においても、多目的利用は必須であり、年間稼働率と入場者数をいかに確保するかが大きな課題であるし、我が会派としても注目すると共に知恵を絞っていく必要を感じた。

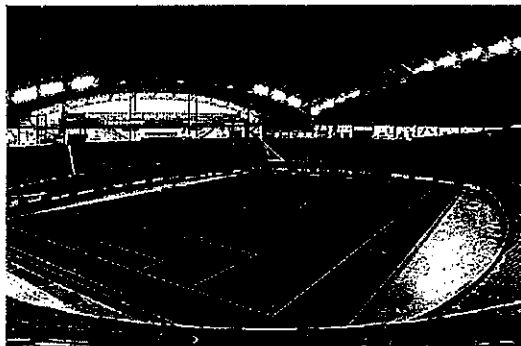
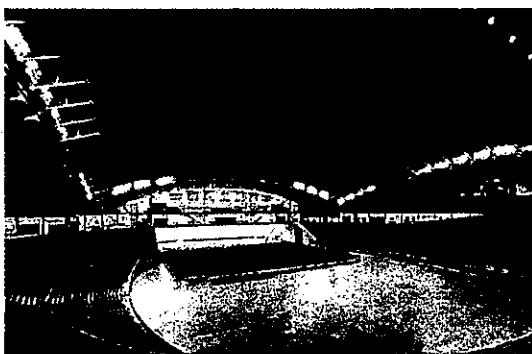
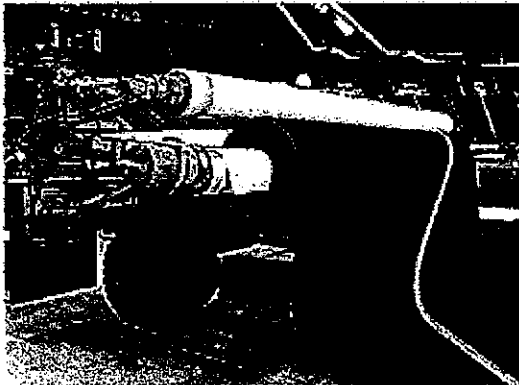

自民党 富山県議会議員会 政務調査会 福祉環境部会 県外視察 報告書  
(案)

視察先：北海道庁

日 時：令和4年8月4日(木)11:00～12:10

対応者：北海道議会事務局総務課 課長補佐 三上健治 様

北海道保健福祉部 高齢者支援局 高齢者保健福祉課 主幹 北山浩之 様

〃 福祉局 障がい者保健福祉課 課長補佐 名久井 浩 様

〃 子ども未来推進局 子ども子育て支援課 主幹 小助川 文治 様

参加者：【 自民党議員会 福祉環境部会 】

井上 学 部会長・八嶋浩久副部会長・横山栄議員・五十嵐務議員・奥野詠子議員

視察テーマ

- ① 北海道ケアラー支援条例について
- ② 条例制定の経緯
- ③ 条例制定後の取組等

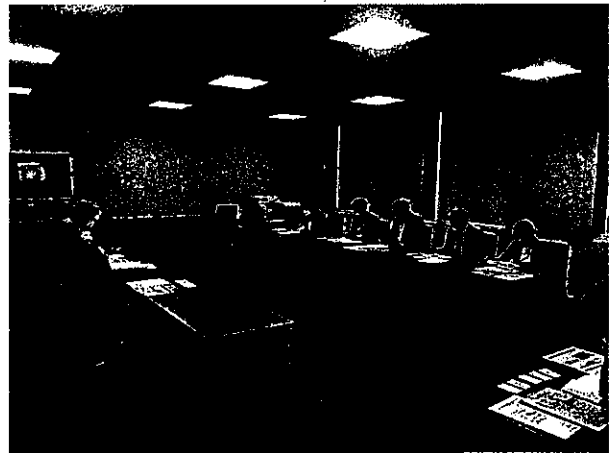

冒頭、北海道議会事務局総務課三上健治課長補佐より歓迎の言葉があり、そのまま進行をしていただきました。最初、井上学部会長から今回の部会視察の経緯と趣旨、そして視察受け入れについての感謝とお礼の挨拶をさせて頂きました。次に対応者と参加議員の紹介があり、その後配布資料の確認、早速資料を使って解説付き、説明を受けました。説明終了後、福祉環境部会の所属県議より質問が出て、それぞれ担当職員の皆さんよりお応えいただきました。最後、井上部会長より地元(富山県)からのお土産を渡し、訪問記念の集合写真を撮って閉会、解散、北海道庁を後にしました。

## 1、北山主幹より北海道ケアラー支援条例の制定について経緯説明

- ① 昨年 R3 年 4 月に北海道栗山町で施行されたケアラー支援条例が制定され、先駆的な意味もあり、北海道内においても、全国的にも注目を浴びることとなりました。以前より介護離職の問題、あるいは最近ではヤングケアラーの問題など、ケアラーが社会から孤立していくのではないかと、との議論がありました。
- ② 実態として、15歳以上で普段介護している人数が道内で26万8千人（H28 調査）、また道が実施した R3 ケアラー実態調査ではサンプリング調査ではあるが、ヤングケアラーの割合として中学2年生の3.9%（約26人に1人）、高校2年生の3%（33人に1人）の調査結果が出た。
- ③ その上で、本道の地域特性と実態調査を検証・分析の結果、全国を上回るスピードでの高齢化の進行、障がいのある方の割合も年々上昇し、今後も介護や生活の支援を必要とする方々の増加が見込まれることに加え、『相談できる人や場所が少ない』『精神的な支えが欲しい』『苦勞しているけど相談したことがない』などの傾向や課題が浮き彫りになってきた。

以上のように①～③の背景に議会や有識者会議等で議論・検討がなされ、ケアラーに関する、認知度を高め、支援を必要とする方を早期に発見し、個々の事情にあった支援へ繋げることが重要と認識され、道としてはケアラーを支援していくための条例を制定し、R4.4月から施行、実効性ある取組を進めることに至ったと説明を受けました。

## 2、引き続き、北山主幹より、北海道ケアラー支援条例の概要についての説明

北海道ケアラー支援条例の目的・定義・基本理念・道の責務・道民や関係機関等の役割・条例の基本的施策（普及啓発の促進、ケアラーの早期発見及び相談の場の確保等、ケアラーを支援するための地域づくり）について説明、解説をしていただきました。その後、R4年度の取り組みとして、大きく3つに分けて事業をさらに詳しく解説と説明をしていただきました。

- ① 普及事業として、ポスター・リーフレットの配布やシンポジウムの開催、多様な媒体による広報事業
- ② 相談支援体制として、ケアラー相談員の育成・普及啓発や早期発見を目的とした研修・ヤングケアラーコーディネーターの配置・支援が必要な生徒がいる学校への派遣
- ③ 地域づくりとして、市町村へのアドバイザーの派遣・ヤングケアラー同士の悩み相談・実態調査の拡充（小学生・大学生）・連絡協議会の設置(連携体制構築)

以上、より具体化された①～③が事業化され、R4年度の取組を紹介していただいた。ケアラー(介護する人・看護する人)のことは、全国各地で報道はされているが、未だ正確に認知されているとは言えない。ケアラーの実情を周知し、より支援体制の整備に目を向けてもらえるよう、そしてケアラーが社会から孤立しないよう、この条例が果たす役割に期待していると解説されました。

## 福祉環境部会所属議員による質問

### 質問者(井上県議)

R3年度内での条例づくり。とてもタイトで大変だったと思うけれど、どのように頑張られたのでしょうか？北海道の市町村はいくつありますか？条例では道の責任や道民の役割なども記載されています。道民、市町村との情報共有も大切だと思います。どのように条例の周知を図っていきますか？(ちなみに富山県は全国一少ない県で、15市町村です)

### 回答者(アンサー)

知事提案での条例づくりでした。昨年6月から条例づくりが始まりました。背景や調査、そして道の特徴や傾向、課題の取りまとめなど、苦勞しました。有識者会議を半年で8回開催しました。その会議内容は、特に条例制定後の施策づくり(条例関連事業)が主となりました。また日本ケアラー連盟理事の方(北海道からの出向者)を座長に、経済団体・看護師代表・介護士代表・障がい者団体代表・大学・教育委員会・ヤングケアラー当事者・栗山町の条例策定に関わった町職員など13名で有識者会議メンバーを構成しました。北海道は政令市の札幌市を除くと、179市町村ございます。道央・道南・道北・道東の4ブロックに分けて、4箇所での説明会を開催し、周知を図っているところであります。

### 質問者(五十嵐県議)

ヤングケアラー支援として、コーディネーターの配置について、8ヶ所と記載ありますが、どのような場所への配置なのか？またコーディネーターについて、ケアラー専門人材というイメージがあるが、このような専門人材の育成についてどういう風に考えていますか？

### 回答者(アンサー)

8ヶ所というのは、北海道には8地区に児童相談所がございまして、その機能の中にある児童家庭支援センター、そこにコーディネーターの配置を考えています。専門人材育成、とてもむづかしい質問です。道内市町村教育長主催の会議への連携構築、特に現場のリアルな話が出て参りますが、それをコーディネートするというのは難しい作業でして、まずは、ヤングケアラーで教育に支障が出るケースを認識し、発見してもらい、繋いでいただけるよう、総合的にケアラーという考えをわかってもらえる人材育成に取り組みたいと考えています。

### 質問者(奥野県議)

体系的な整理として、ケアラーの存在をキャッチアップ(数字の把握)することが、公的サービスの支援に繋がるのではないかと？

学業への影響の程度把握、お世話すること自体がだめというわけではない。ヤングケアラー、独居老人福祉、災害福祉も含めて、介護・看護に行き詰まっている方々について、ケアラー支援条例ができたことによる、介護サービス含む公的サービスを手厚くした、と、というような予算などはありますか？

回答者(アンサー)

ケアラー数値については、少しずつ、拡充して、継続的に現状の把握に努めていく必要があると感じている。本年度は小学生・大学生を対象に実体調査、サンプル調査ですが、行う予定にしています。まずはその割合から推測し、潜在的なケアラーの存在を周知することにより、当事者が認知・相談してもらうことや周りからの情報収集に取り組みたい。また、支援条例を基礎に介護サービスの充実、手厚くなった予算は、思いつきません。多分、ありません。

質問者(横山県議)

先ほどから説明に際して、札幌市を除くという表現が結構出て参りますが、この条例の効力は札幌市に及ばないのでしょうか？

回答者(アンサー)

道条例自体は札幌市にも効力が及ぶのですが、政令指定都市ということもあり、独自に児童相談所や保健所の機能を持ち、教育委員会の権限なども含めると、ケアラー支援については、実効性や政策、取組についても、札幌市については、例外的捉える必要があるでしょう。

質問者(八嶋県議)

北海道ケアラー支援条例では、これまであまり注目されていなかったヤングケアラーへ目を向けるよう配慮がなされていますが、障がい者のケアラーの皆さんへの支援充実も含まれると思います。普及・啓発については、全体的に広報されると感じますが、相談支援体制や地域づくりについては、例えば地域生活支援拠点整備、残念ながら富山県では拠点は0、整備できていない状況ですが、道内の障がい者のケアラー支援など含め、現在までの取組みについて教えてください。

回答者(アンサー)

おっしゃる通り、今回の支援条例には、障がい者のケアラーも含まれています。身体不自由や親亡き後の知的障害者支援について、ヤングケアラーの取組みよりは、早い段階から対応をしておりますが、ご指摘の地域生活支援拠点の整備状況についても、道内に21拠点の設置目標ですが、11拠点しかなく、現状での厳しさは言うまでもありません。この支援条例制定がきっかけとなり、整備が進ことを期待しています。

最後、井上部会長のお礼の言葉があり、記念の集合写真を撮影した。





#### 八嶋浩久 所感

北海道ケアラー支援条例制定による初年度の取組の中でも、特にヤングケアラー支援への準備を進める取組みが実現したとの印象を受けました。子どもたちが、お手伝いの領域を超えて、家族を支える、また夢を諦める事例が少なからず目立つ世の中です。この条例が苦勞する子ども達にとって希望となることを願うばかりですが、残念ながら、教育委員会の関わりが淡白な気がするのは、私だけだろうか。子ども未来推進局 子ども子育て支援課は、教育委員会からの支援も取り付けて、北海道の子育て、教育の充実発展に繋がることを期待いたします。

また、北海道のケアラー支援条例を知ることを通して、ケアラー支援に関連する最新情報や取組みを学んだことは大変有意義に感じた。とかく新聞などのマスコミで取り上げ報道されていますが、あいまいで抽象的なイメージ感が強く、また、ケアラーに関することが、決して世の中に認知されているとは言えないと強く感じました。一般住民により近い者として、ケアラーの定義、しくみ、情報や取組み等を自分自身で整理整頓できたと思います。

なお、北海道議会、並びに北海道議会事務局総務課の皆様には、会場の準備、そして案内や写真撮影、忘れ物等への対応、ご協力いただきました。この場を借りて、お礼申し上げます。

## 2. 北海道道立総合研究機構 エネルギー・環境・地質研究所

日時:令和4年8月4日(木) 13:30~14:30

対応者:エネルギー・環境・地質研究所 所長 大津 直氏  
同 副所長 竹花英彰氏  
同 研究推進室長 三津橋浩行氏  
同 資源エネルギー部 研究参事 北口敏弘氏  
同 資源循環部長 小野 理氏  
(同所 事務局:小澤主幹、羽二羽主査)

### I. 大津所長より

・2020年4月1日に北海道立総合研究機構内の3つの組織「工業試験場環境エネルギー部」「環境科学研究センター」「地質研究所」が統合され、「エネルギー・環境・地質研究所」が設立された。職員数は93名(うち研究職は73名)。研究課題は96課題。

・近年発生している大規模地震や集中豪雨などによる自然災害から地域を守る取組みなど、北海道が抱える地域課題への戦略的な対応を目指している。

・道の特性(積雪寒冷、広域分散型地域構造、優れたエネルギーポテンシャル)を踏まえたエネルギーの安定供給や再生可能エネルギーの広域的活用、エネルギーの地産地消の取組みを重要視されている。

・重点的な研究開発として、

- ① 再エネや循環資源などの利活用の推進
- ② 生活・産業基盤を支える環境の保全
- ③ 災害防止及び地質資源の活用

等を中心とした研究に取り組まれている。



### II. 資源エネルギー部における戦略研究について(北口研究参事)

・ご本人は、岩見沢市栗沢町**砺波**在住。明治時代に砺波市から入植され開拓された地との事。

・戦略研究のテーマは3つ、「食」と「地域」と「エネルギー」。これを「探る」「活かす」「示す」をキーワードに研究活動を実施。

・エネルギー戦略研究では、3つのケースを想定しているとの事。



ケース1:省エネ街区の構築(社会実装の段階)

ケース2:再生可能エネルギーの利活用(木質バイオマスの利用拡大技術の開発)

ケース3:未利用資源の活用(熱エネルギーネットワークシステムの構築)

・資源の見える化、エネルギー需要の把握に努め、道のCO2削減目標に貢献すべく研究に取り組んでいる。

### Ⅲ. 循環資源部における取組みについて(小野循環資源部長)

・富山県の産業技術研究開発センターと環境科学センターの機能を併せ持つ組織である。

・富山県の環境科学センターは監視・指導をやっているが、こちらでは循環型社会形成のための調査研究・技術開発支援が主との事。

・地域未利用資源の活用の例として、

#### ① ホタテ貝の加工残滓活用の研究

養殖ホタテ貝の残滓に含まれるカドミウムの除去の技術開発に取り組んでいる。

#### ② 海岸に漂着する流木の漂着量を迅速に把握するシステムの開発

ドローンとAIにより、漂着量の把握が従来の1/3で可能になるシステムを昨年度開発。今年度は普及の段階へ。環境省へも売り込み中。

・豪雨時の流木の漂着量を迅速に把握するシステムは、富山県でも大いに活用出来るシステムであり、広く一般に普及することを期待するものである。

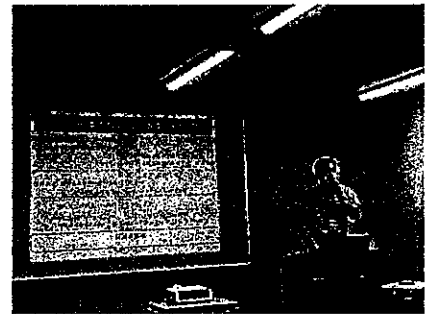

視察先：札幌市子ども発達支援総合センター「ちくたく」

日 時：令和4年8月4日(木)

対応者：札幌市保健福祉局

札幌市子ども発達支援総合センター「ちくたく」

地域支援課長 平塚 あゆみ 様

札幌市子ども発達支援総合センター「ちくたく」

子ども心身医療課 調整担当課長

兼 地域支援課 相談連携担当課長 藤島 和志 様

参加者：自民党議員会 福祉環境部会

井上 学 部会長、八嶋 浩久 副部会長、横山 栄 議員、五十嵐 務 議員、奥野 詠子 議員

視察テーマ：札幌市における子ども支援の現状と課題について

【札幌市子ども発達支援総合センター「ちくたく」】

\*概要\*

平成27年設置、以下9つの施設機能を有した複合施設。

- ①子ども心身医療センター（診療所）
- ②児童心理治療センター「ここらぼ」（児童尻治療施設）
- ③かしわ学園（福祉型児童発達支援センター）
- ④はるにれ学園（福祉型児童発達支援センター）
- ⑤発達医療センター（診療所）
- ⑥自閉症児支援センター「さぼこ」（福祉型障がい児入所施設）
- ⑦ひまわり整肢園（医療型児童発達支援センター）
- ⑧みかほ整肢園（医療型児童発達支援センター）
- ⑨地域支援室

\*目的\*

1. 多様な視点による適切かつ高度な支援の提供  
子どもの体の発達と心の成長の両面からアプローチし、医療ならびに福祉支援を総合的に提供する。
2. 関係機関との連携による札幌市全体の支援体制の向上  
施設内の各機能の連携のほか、保健、医療、福祉、教育等の関係機関とも連携し、その支援技術等をフィードバックし、札幌市全体の子ども支援体制の向上を図る。

**\*対象となる子ども\***

- ・座れない、はいはいをしない
- ・歩けない、歩き方がおかしい、転びやすい
- ・筋肉の力が弱い、筋肉が固い
- ・手指の細かい動作が不得意、身体の動きがぎこちない
- ・耳の聞こえが心配
- ・あやしても笑わない、視線が合いにくい
- ・言葉の遅れがある、言葉がはっきりしない
- ・こだわりがある、かんしゃくが強い
- ・落ち着きがない、集団行動がとれない
- ・友達とうまく関われない、学校にいけない
- ・不安や緊張が強い、気持ちが落ち着かない
- ・学習面でのバランスが悪い

(主な項目)

⇒上記項目等、子どもの発達状況に応じて相談・診断を行い、適切な支援につないでいる。

**\*現状と課題\***

「ちくたく」は札幌市全体を網羅する支援拠点であるが、そのうちの診療所機能においては、全国の傾向と同様に初診待ちの長さが大きな課題となっている。令和4年8月時点において、すでに今年度の予約はいっぱいであり、新規受付再開の見通しは立っていないとのこと。

特に、学校経由の紹介を含め、医学的診断を求める保護者等が殺到している状況であるが、子どもによって、医療的支援を必要とする場合と医療的支援ではない福祉的支援等をより優先するほうが適切な場合があり、今後は医学的診断に至る前に、どのような支援が必要な子どもかを見極める交通整理的な役割を設ける必要を検討しているとのこと。

この課題は、全国共通のものであり、本県においても診断等の医療的機能の充実はもちろんのこと、どのような支援が必要なのか交通整理的な機能を設け、すべてに医学的診断を必要とせずとも速やかに福祉的支援につなげる仕組みが必要と感じている。

また専用駐車場は設置されているが、公共交通機関が利用しやすい立地であり、加えて専用シャトルバスを運行させる等、自家用車所有の有無に関わらず、どのような利用者でもセンターへの訪問ができるよう配慮がされている点も印象的だった。

(参考) 「ちくたく」の年間初診枠は250～260人程度。

札幌市内には「ちくたく」以外に民間クリニックが10か所程度設置されているが、「ちくたく」に集中している現状がある。

「ちくたく」は専用駐車場完備。最寄駅から徒歩15分。専用シャトルバス有り。

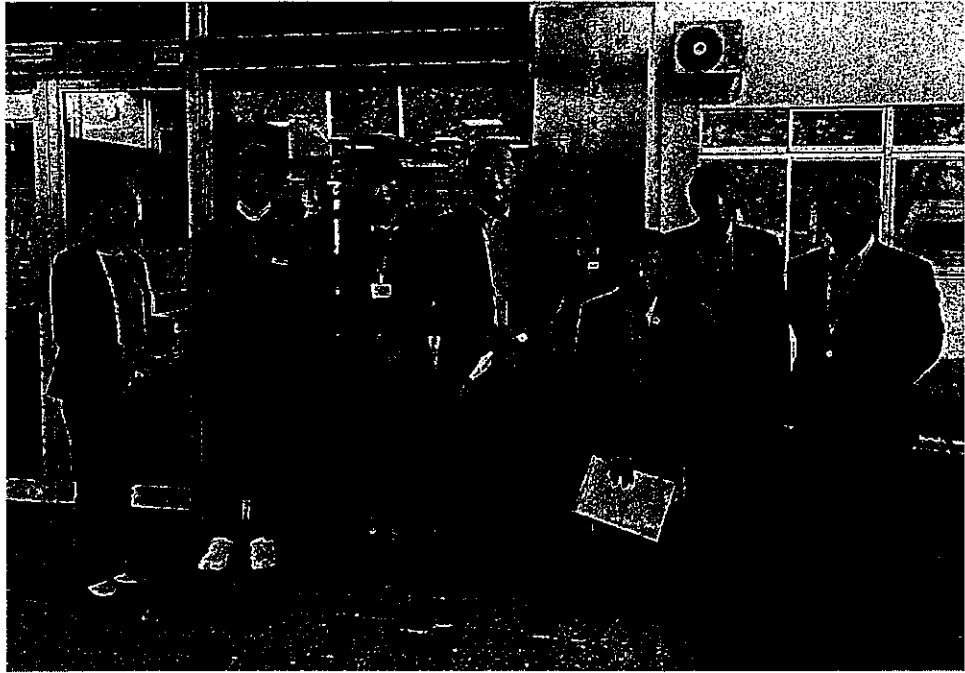

443		01_調査研究費		01_調査研究費・02_研修費 03_広聴広報費・04_要請陳情等活動費	
令和4年7月27日	から	文教公安部会 県外視察 (岐阜・東京)			
令和4年7月28日	まで	(内容) 報告書別紙			
①若者総合支援センター「エールぎふ」					
②文部科学省					
③警察庁					
鉄道・バス	270,050	宿泊料	(7/28 朝食代含む)	73,590	
タクシー		食事代	7/27 夕食	12,000	
航空機		会費			
自家用車 @37 × km =		振込手数料			
リース車 @18 × km =					
駐車場					
有料道		計		355,640	
《領収書貼付枠》 (原則、領収書を徴し、重ならないように貼付すること。枠内に貼付しきれない場合は、別紙に整理すること。)					

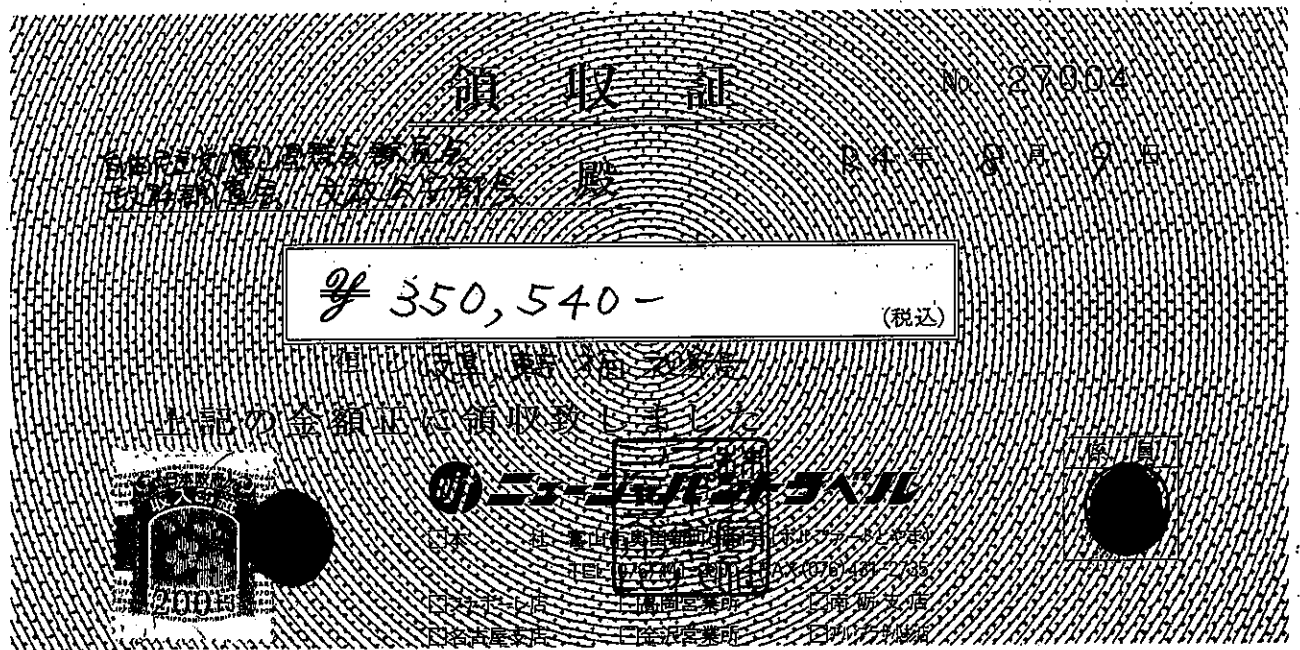

(注1) 備考欄または余白に、公共交通機関及び有料道路については利用区間、自家用車利用の場合は主な行程を記載すること。

(注2) 自家用車は利用距離数 (Km) をキロ数を入力すると金額が自動計算されます。

(注3) 経費項目の合計は自動計算されます。

收受 令和 年 月 日  
 決裁 令和 年 月 日  
 処理 令和4年8月9日

文教公安部会 県外視察（岐阜・東京）

月 日 令和4年7月27日～28日

参加者 酒井立志 種部恭子 米原 蕃 宮本光明 筱岡貞郎 瀬川侑希

	政務活動費	個人負担
酒井	45,290	
種部	45,290	
瀬川	49,660	
JR代	45,290	
宮本	38,360	
米原	46,160	
小計①	270,050	✓

米原、宮本、筱岡	1泊朝食 スーペリアダブル @15,400×3名	39,300	6,900
酒井、種部、瀬川	1泊朝食 スーペリアシングル @11,430×3名	34,290	2,300×3
小計②		73,590	6,900
合計		343,640	6,900

※ 宮本議員 7/27 富山→下呂のJR代については、請求なし。



令和4年7月14日

# 請 求 書

自由民主党富山県議会議員会  
政務調査会 文教公安部会 様

観光庁長官登録旅行業第878号 JTB A社 会員

株式会社ニュージャパントラベル

富山市奥田新町8番1号  
TEL076-441-2000 Fax076-431-2735

\*日 時 令和4年7月27日(水)～28日(木)  
\*人 数 6名様(米原議員、宮本議員、筱岡議員、瀬川議員、種部議員、酒井議員)  
\*方 面 岐阜、東京

## \*費用項目

1 JR代(酒井議員)	@45,290	×1名	45,290 円
※7/27 富山→岐阜/名古屋→東京 特急/新幹線グリーン席			
※7/28 東京→富山 新幹線グリーン席			
JR代(種部議員)	@45,290	×1名	45,290 円
※7/27 富山→岐阜/名古屋→東京 特急/新幹線グリーン席			
※7/28 東京→富山 新幹線グリーン席			
JR代(瀬川議員)	@49,660	×1名	49,660 円
※7/27 新高岡→富山→岐阜/名古屋→東京 特急/新幹線グリーン席			
※7/28 東京→新高岡 新幹線グリーン席			
JR代(筱岡議員)	@45,290	×1名	45,290 円
※7/27 富山→岐阜/名古屋→東京 特急/新幹線グリーン席			
※7/28 東京→富山 新幹線グリーン席			
JR代(宮本議員)	@38,360	×1名	38,360 円
※7/27 下呂→岐阜/名古屋→東京 特急/新幹線グリーン席			
※7/28 東京→富山 新幹線グリーン席			
JR代(米原議員)	@46,160	×1名	46,160 円
※7/27 富山→岐阜/名古屋→東京 特急/新幹線グリーン席			
※7/29 東京→新高岡 新幹線グリーン席			
2 宿泊代			
※7/27 赤坂エクセルホテル東急			
(米原、宮本、筱岡 議員 ※1泊朝食 スーペリアダブル) @15,400	×3名		46,200 円
(酒井、種部、瀬川 議員 ※1泊1朝食 スーペリアシングル) @11,430	×3名		34,290 円
合計			350,540 円

御請求金額 350,540 円

\*誠に勝手ながらお支払いは令和4年7月25日迄にお願い申し上げます。

\*お振込みの場合は下記の金融機関口座にお願い致します。

銀行名: 北陸銀行 奥田支店 (当)4038850

口座名: ㈱ニュージャパントラベル

管理番号		446		経費項目		01_調査研究費		01_調査研究費・02_研修費 03_広聴広報費・04_要請陳情等活動費	
活動期間	令和4年7月27日	から	活動の概要						
	令和4年7月28日	まで	文教公安部会 県外視察						
場所	①「エールぎふ」 ②文部科学省 ③警察庁（サイバー犯罪対策）		(内容)		報告書別紙				
				金額					金額
鉄道・バス				4,080	宿泊料				
タクシー				3,900	食事代				
航空機					会費				
自家用車		@37 ×	km =	2,738	振込手数料				
リース車		@18 ×	km =						
駐車場				600					
有料道					計				11,318
《領収書貼付枠》 (原則、領収書を徴し、重ならないように貼付すること。 枠内に貼付しきれない場合は、別紙に整理すること。)									
※自家用車、駐車場は、申請者分のみ計上。									

(注1) 備考欄または余白に、公共交通機関及び有料道路については利用区間、自家用車利用の場合は  
 主な行程を記載すること。

(注2) 自家用車は利用距離数 (Km) をキロ数を入力すると金額が自動計算されます。

(注3) 経費項目の合計は自動計算されます。

收受 令和 年 月 日  
 決裁 令和 年 月 日  
 処理 令和4年8月18日

文教公安部会 県外視察（岐阜・東京）

①自宅から出発駅までの経費

②現地での現金支払い分

	酒井	種部	米原	宮本	筱岡	瀬川	
鉄道	2,820						4,080
鉄道（変更料金）	1,260						
タクシー	1,700					2,200	3,900
自家用車（@37×）	1,184		1,554				2,738
	32km		42km				
駐車場						600	600
	6,964		1,554			2,800	11,318

文教公安部会

領 収 書

現・子・ク・割引 No.8055

日付 22年07月27日

車番 000103 000

メ-9運賃 ¥1620円

合計 ¥1620円

上記の通り領収致しました

お忘れ物は当社

東京都江戸川区松正5-8-10

さくらんぼ交通

03-6662-7665

お気付の点は当社又は

(公財)東京タクシーセンター

TEL 03-3648-0300

毎度の乗車ありがとうございます。

7/27 東京馬尺 → ホテル

領 収 書

2022年07月28日

メーター運賃 ¥580円

運賃料金計 ¥580円

合計 ¥580円

現金支払 ¥580円

毎度ご乗車ありがとうございます。

上記金額正に領収致しました。

鹿内タクシー

お忘れ物は下記所属団体へ

ドア番号 2

東部個人タクシー事業協同組合

平日9時から17時

03-3647-8781

時間外は日個連東京都営業協同組合

03-5976-9166

お問い合わせは

(一社)東京都個人タクシー協会

03-3947-1461

ご要望は

(公財)東京タクシーセンター

03-3648-0300

※

7/28 ホテル → 衆議院議員会館

□□□□□□□□□□□□□□□□  
 □ 高岡市富新高岡駅立体駐車場 □  
 □ 高岡市下集田3001 □  
 □ TEL 0766-24-4252 □  
 □□□□□□□□□□□□□□□□

領 収 証

入車日時 2022年07月27日 07時09分

出車日時 2022年07月28日 18時19分

No.01-000007 券No.01-393147

駐車料金 (JR認証) 600円

料金計 600円

投入現金 1,100円

釣銭額 500円

← 駐車場 (瀬川)

600円

# 文教公安部会

7/27 岐阜駅 → 名古屋駅  
470円×2枚

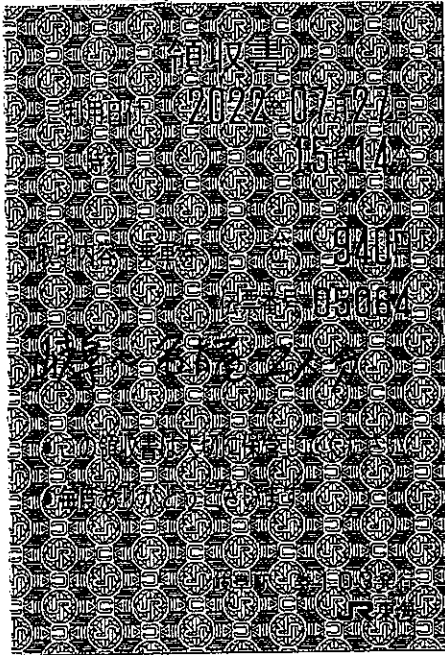

7/27 岐阜駅 → 名古屋駅  
470円×4枚

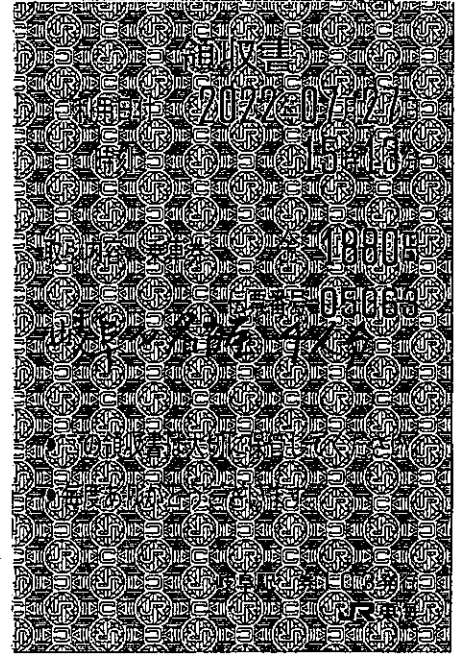

7/27 名古屋駅 → 東京駅  
乗車券の変更に伴う差額 (ひかり→のぞみ)  
(※予定より早く名古屋駅に到着のため)

7/27 東京駅 → ホテル

領収書 No 70  
窓口 No 36  
駅 No 530116  
領収書  
自民党富山県議会議員会政調会  
文教公安部会 様

金額 2,260円  
[消費税等込み]

但し、乗車券類として

上記金額確かに領収致しました

2022年7月27日  
東海旅客鉄道株式会社

ご利用いただきましてありがとうございます

印紙税申告納  
付につき名古屋中村  
税務署承認済

名古屋駅

現金出納社員

印

領収書 No.8799

2022年07月27日  
車番008682 000  
現・チ・ク・割引・福祉  
メーター ¥1700円

運賃合計 ¥1700円

合計 ¥1700円

毎度ご乗車ありがとうございます。  
坂本自動車株式会社 足立  
お忘れ物、お気づきの点は  
TEL 03-3889-0691

(210円×6名)

## のぞみの場合

(参考1)

15:49

名古屋 時刻表 出口 地図

ホテル

3駅

JR新幹線のぞみ154号・東京行  
[発] 14番線 / [着] 14番線

6,380円

グリーン車 8,580円

17:24

東京 時刻表 出口 地図

ホテル

(参考2)

16:06

名古屋 時刻表・出口・地図

ホテル

3駅

JR新幹線のぞみ232号・東京行  
[発] 14番線 / [着] 18番線

6,380円

グリーン車 8,580円

17:45

東京 時刻表・出口・地図

ホテル

< ひかり → のぞみ への変更 >

特別料金(グリーン車)の差額 210円

## ひかりの場合

16:31

名古屋 時刻表 出口 地図

ホテル

4駅

JR新幹線ひかり656号・東京行  
[発] 14番線 / [着] 17番線

6,380円

グリーン車 8,370円

18:12

東京 時刻表・出口・地図

ホテル

# 文教公安部会 視察スケジュール (令和4年7月27日～28日)

令和4年7月22日現在

月 日	行 程	
7/27 (水)	<p>※瀬川議員 はくたか554号 《新高岡駅》7:38発 → 《富山駅》7:47着</p> <p>《富山駅》7:58発 《岐阜駅》11:40着</p> <p>〈高山線 ワイドビューひだ6号〉</p>	
<p>岐阜駅周辺 「エールぎふ」まで移動</p> <p>13:30～15:30 (2時間程度)</p> <p>「エールぎふ」～《岐阜駅》</p> <p>《岐阜駅》～《名古屋駅》 ¥470×4 ¥470×2</p> <p>《名古屋駅》16:31発 《東京駅》18:12着 (宿泊)</p>	<p>(昼食) 〈岐阜市マイクロバス〉</p> <p>○「エールぎふ」(岐阜市 子ども・若者総合支援センター) (岐阜県岐阜市明德町11番地)</p> <p>〈岐阜市マイクロバス〉</p> <p>〈東海道本線 新快速〉(①岐阜15:38発～名古屋15:58着、 ②岐阜15:53発～名古屋16:14着など)</p> <p>〈東海道新幹線 ひかり656号〉 のぞみに変更 ¥1,260 赤坂エクセルホテル東急(東京都千代田区永田町2-14-3)</p>	
7/28 (木)	<p>9:00～10:30 (1時間30分程度)</p> <p>11:00～12:00 (1時間程度)</p> <p>○文部科学省(いじめ、自殺、不登校対策) 文部科学省 初等中等教育局 児童生徒課 生徒指導室 いじめ自殺対策官 齧島先生 於:衆議院議員会館 地下1F 第4会議室</p> <p>○警察庁(サイバー犯罪対策) 警察庁サイバー警察局サイバー企画課 市原慎介 技官(警視級) 於:警察庁会議室 19階 第9会議室 (合同庁舎2号館/総務省のある建物)</p> <p>☆警察庁長官官房 大原審議官と面談</p> <p>《東京駅》</p> <p>《富山駅》</p> <p>《新高岡駅》</p> <p>(宿泊)</p>	<p>○篠岡議員</p> <p>はくたか561号 《東京駅》11:24発 《富山駅》13:56発</p> <p>〈北陸新幹線 はくたか〉 ①565号 東京13:24発(富山 15:57着)宮本議員、種部議員 ②569号 東京15:24発(富山 17:59着)酒井議員 (新高岡 18:08着)瀬川議員</p> <p>※米原議員 赤坂エクセルホテル東急(東京都千代田区永田町2-14-3)</p>

7 / 29 (金)

《東京駅》

《新高岡駅》

〈北陸新幹線 はくたか〉

565号 東京 13:24 発 (新高岡 16:06 着) 米原議員



県外・海外政務活動報告書

令和4年8月12日

会派

自由民主党富山県議会議員会

議員名

酒井立志 (部長)

整理番号	443
活動名称	自民党県議会 委員会 文教公安部会
目的	新設された「エールぎふ」の業務内容
日程	令和4年7月27日(水) ~ 令和 年 月 日( )
場所	①「エールぎふ」岐阜市子ども若者総合支援センター
相手方等	①岐阜市子ども若者総合支援センター 所長 村田伊津子氏
行程・活動内容	<p>別紙参照</p> <p>1月の福岡市少年サポートセンター(えがお館)及び福岡市子ども総合相談センターに続き、今回は岐阜市子ども若者総合支援センターを視察。</p> <p>岐阜県と岐阜市、県警は、児童虐待の事案により連携して対応するため、各機関の職員が同一フロアで業務を行う「子どもサポート総合センター」を今年4月1日に開設した。情報共有や同行訪問を迅速に行うとともに、各々の視点から同時に虐待に関するリスク評価をすることで、リスクの小評価に伴う重大事案の見逃しを防ぐ。</p> <p>児童虐待をめぐり、県と市、県警の3者が同一施設内で業務を行う体制は全国で福岡県・福岡市に続いて岐阜県・岐阜市が2ヶ所目であると考え、虐待事案の通告先は、県の児相、市、県警の3カ所となっている。これまで情報共有を密にしていたが、電話連絡やミーティング等でもどうしてもタイムラグが発生した。人事交流という方法もあるが、様々な手続があってハードルが高い。当センターの開設によって人事交流なしに取組同士の距離が近くなり、事案対応の迅速化が図られている。その事で重篤なケースを見逃さないケースも出ているという。</p> <p>子どもや家庭に関わる課題は深刻化・複雑化し、様々な関係機関が密接なネットワークを形成し、協働し、支援を行うことが重要であり地方における縦割りのガバを克服する先進的な取組みであると考える。富山児童相談</p>

※日帰りの政務活動を含む。所においても参考とすべきである。

県外・海外政務活動報告書

令和4年8月12日

会派

自由民主党富山県議会議員会

議員名

酒井立志 (部会長)

整理番号	443
活動名称	自民党県議会議員会 文教公安部会
目的	いじめ・自殺・不登校向題対応
日程	令和4年7月28日(木) ~ 令和 年 月 日( )
場所	② 衆議院議員会館
相手方等	② 文部科学省 初等中等教育局 児童生徒課 生徒指導室 いじめ・自殺等対策専門官 齋島 尚範氏
行程・活動内容	<p>別紙参照</p> <p>※ いじめ向題への対応について。 学校の設置者及び学校が講ずべき基本的施策として① 道徳教育等の充実、② 早期発見のための措置、③ 相談体制の整備、④ インターネットを通じて行われるいじめに対する対策の推進を定めるとともに、国及び地方公共団体が講ずべき基本施策として、⑤ いじめの防止等の対策に従事する人材の確保等、⑥ 調査研究の推進、⑦ 啓発活動等の促進が重要と考える。</p> <p>※ 自殺内容 死因の第1位が自殺となっている先進国(47)は日本のみ。 自殺が占める死亡率も他の国に比べて高い。 10代前半から40代後半までの死因の第1位または第2位が「自殺」 児童生徒の自殺の原因・動機における上位内容 ① 病気の悩み、影響(精神疾患)等(健康向題) ② 学業不振(学校向題) 親子関係の不和(家庭向題)</p> <p>※ 自殺予防 ① 児童生徒の援助求能力を高める。 ② 教員の気づきの力を高める ③ 相談体制の整備 (スクールカウンセラー、学校医との連携)</p>

※日帰りの政務活動を含む。

県外・海外政務活動報告書

令和4年8月12日

会派

自由民主党富山県議会議員会

議員名

酒井立志

整理番号	443
活動名称	自民党議員会 文教公安部会
目的	サイバー犯罪対策
日程	令和4年7月28日(木) ~ 令和 年 月 日( )
場所 <small>〔国名・都市名、施設名、訪問先等〕</small>	警察庁 サイバー警察局
相手方等 <small>〔主催者、対応者、参加者、同行者等〕</small>	警察庁 サイバー警察局 サイバー企画課 課長補佐 市原慎介氏
<p>行程・活動内容</p> <p>行程・活動内容</p> <p>別紙参照</p> <p>本年4月、警察法の改正により、警察方内で一元的にサイバー分野の情報集約や分析をする「サイバー警察局」(240人)を設置。</p> <p>サイバー特別捜査隊の捜査対象を限定するため、「重大サイバー事案」を定義し、この捜査を警察庁の所掌事務に追加した。</p> <p>重大サイバー事案は、①国や自治体の運営システム、重要インフラへの重大な支障、②コンピューターウイルスの解析のように対応に高度な技術が必要、③海外のサイバー攻撃集団が関与するタイプのいづれかに該当した場合と明示する。</p> <p>国内で被害が相次いでいる身代金要求型ウイルス「ランサムウェア」や中国やロシア、北朝鮮といった、国家が背景にある事案などが該当することになる。捜査活動に対する都道府県公安委員会への市民からの苦情申し出と同じ制度を国家公安委員会に設ける。</p>	

※日帰りの政務活動を含む。

# 自民党県議会議員会 文教公安部会視察 報告書

日程 2022年7月27日～28日

参加者 酒井部会長、種部副部会長、宮本幹事長、米原県議、筱岡県議、瀬川県議

## 1. 岐阜市子ども若者総合支援センター“エールぎふ”(7/27)

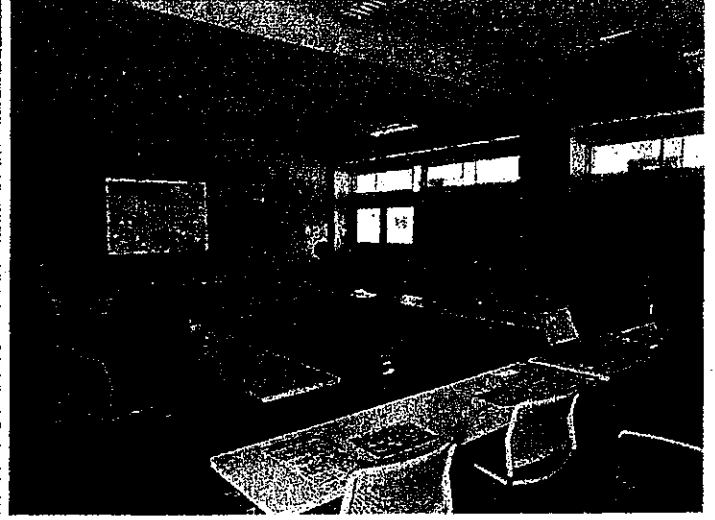

- 岐阜市がH26年に創設し、子ども・若者・家族・教師などの問題をワンストップで取り扱い、総合的・継続的に支援を行ってきた。子ども未来部と市教委で構成。
- H31年より「子ども家庭総合支援拠点」に改組。市教委との連携を行ってきたが、各機関でのアセスメントの質の違い、縦割りの壁があった。
- R3年よりこどもサポート総合センターとして改組。児相、県警少年サポートが同一組織内に配置。
  - ▶ 地域連携課：中央子ども相談センターより出向、児相通告の緊急受理業務に関わる部門のみ切り離し5人配置。本所では別の職員が一時保護や障がいの判定等の業務を行っている。
  - ▶ 少年サポートセンター分室：岐阜県警の少年サポートチームから7人派遣。県警にも7人の少年サポートチームが残っている。
- 建物は廃校になった校舎を利活用。運動ができる場所や小さな教室の確保がしやすい構造のため、子

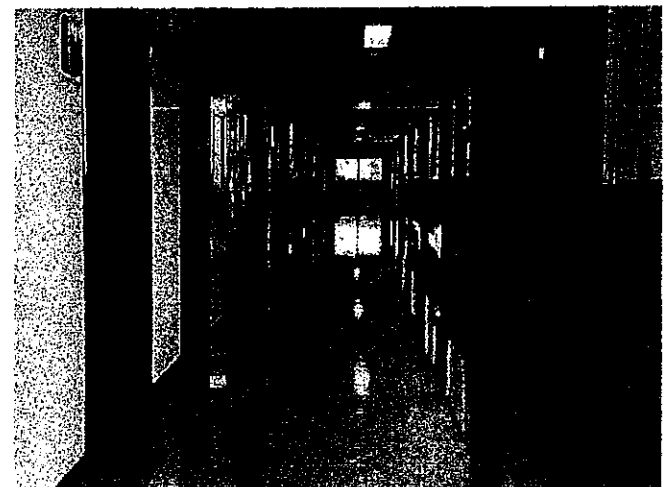
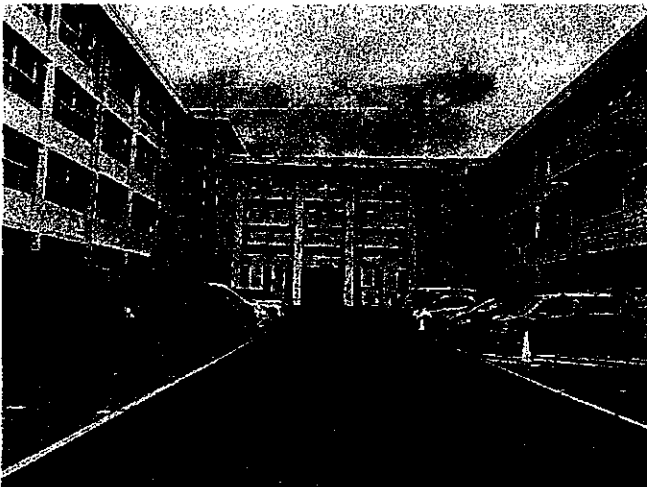

ども若者自立支援教室に利活用しやすい。

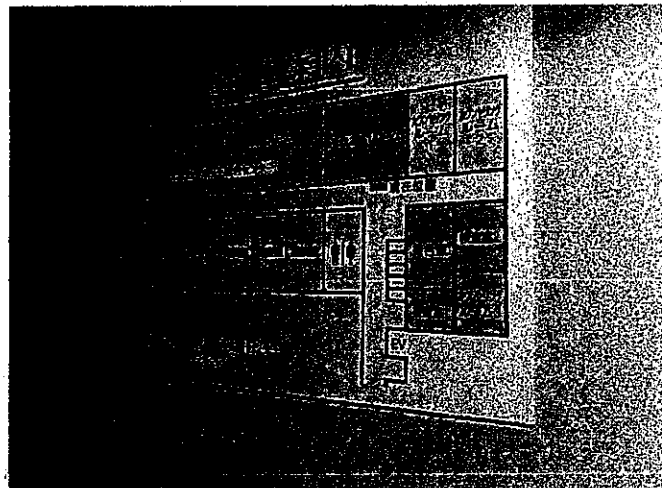
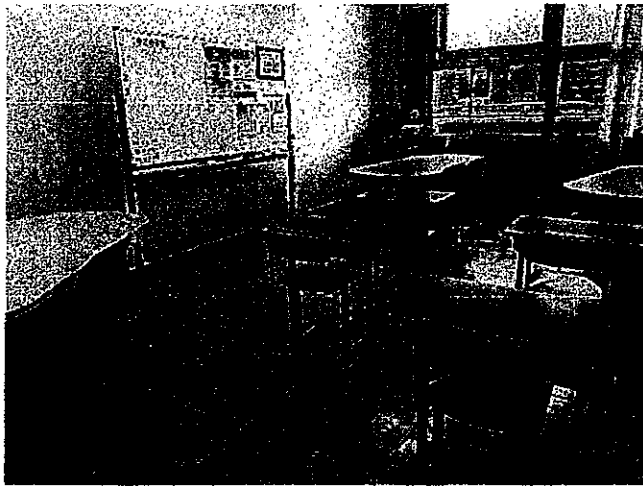

- 情報の即時共有が可能なため、迅速に的確なアセスメントができる。
- 発見者の負担が少なく、もともと岐阜市として家庭支援の基盤ができていたところに機能強化を図ったことにより、ともに行動しやすかった。
- 県警生活安全部長が、福岡市の取り組みを講演で聴き、ワンストップ化の重要性を実感し、市長・知



# こどもサポート総合センターの概要

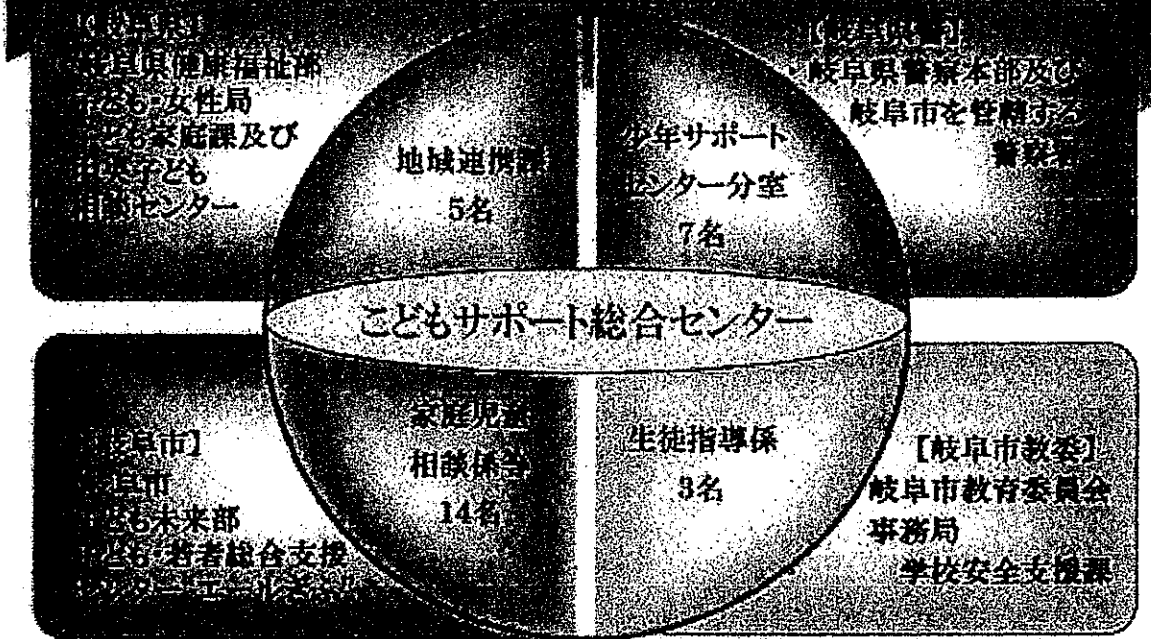

# こどもサポート総合センターの効果

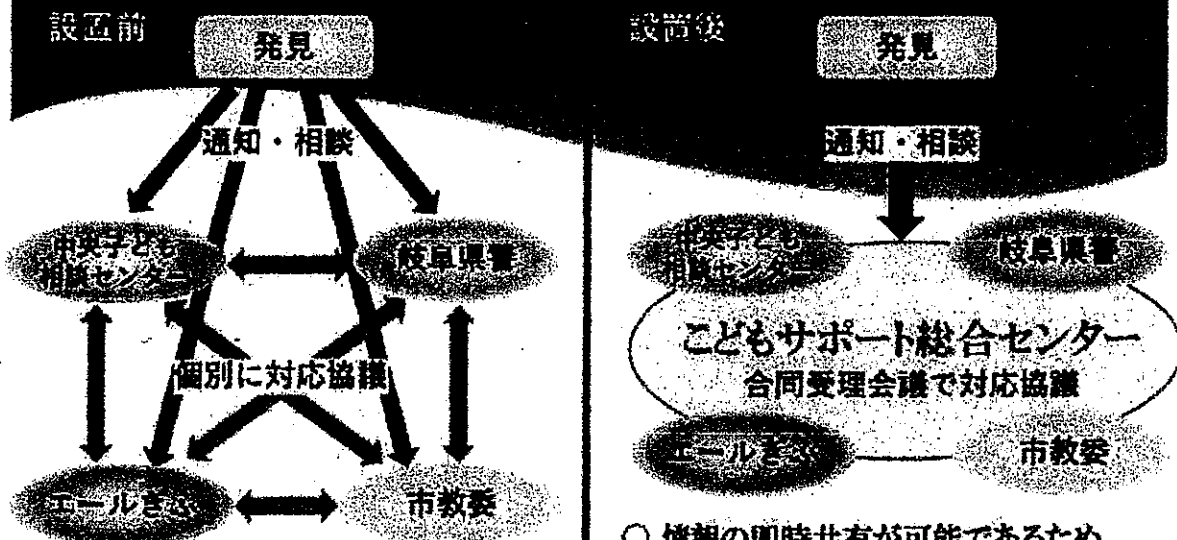

- 各機関が持つ情報が異なるため、アセスメントに違いが出る
- 各機関で個別に協議するため、迅速に対応できない事例も存在
- 発見者の負担大

- 情報の即時共有が可能であるため、より迅速かつ的確な対応が可能
- 立場の異なる機関が同時にリスク評価を行うことにより、重篤なケースを見逃すことを防止
- 発見者の負担小

子ども・若者総合支援センター“エールぎふ”のべ相談・対応件数 2022/03/31 現在

	のべ相談・対応件数								前年度同月比		
	総合相談	乳幼児相談 乳幼児支援	家庭児童相談	発達支援	教育支援	才能伸長 自立支援	専門アド バイザー	のべ件数の合計	実人数の合計	割合	
乳幼児	627	3,187	3,890	3	0	0	330	8,037	38.9%	2,143	46.2%
小学生	641	26	3,131	1,833	399	238	1,251	7,519	34.5%	1,276	27.5%
中学生	310	7	1,048	339	511	483	964	3,662	16.8%	672	14.5%
高校生	163	0	512	3	0	442	394	1,514	6.9%	270	5.8%
その他	238	0	454	3	0	189	179	1,063	4.9%	281	6.1%
	1,979	3,220	9,035	2,181	910	1,352	3,118	21,795	100%	4,642	100%

※「その他」は高校生でない義務教育終了後～成人間までの若者を意味する。

子ども・若者本人からの初発の相談実人数

428 9.2%

前二のべ相談対応件数

2,725 件

	のべ相談・対応件数								ホッとロ/ほのべ-実人数		
	総合相談	乳幼児相談 乳幼児支援	家庭児童相談	発達支援	教育支援	才能伸長 自立支援	専門アド バイザー	のべ件数の合計	割合	ホッとロ/ほのべ-実人数	割合
電話相談	1,786	1,347	6,502	1,293	41	314	521	11,804	54.2%	274	188
来所相談	59	1,670	355	559	332	882	2,418	6,273	28.8%		
訪問相談	0	184	2,087	328	528	154	173	3,434	15.8%		
メール相談	134	0	7	1	0	2	0	144	0.7%	66	19
ケース会議	0	19	104	0	9	0	8	140	0.6%		
	1,979	3,220	9,035	2,181	910	1,352	3,118	21,795	100%	340	207

※「専門アドバイザー」はカウンセラー、精神相談、弁護士相談、延滞ケース後継会議を含む。

107 件

支援教室	通室人数	対今年度4月比	
乳幼児相談 乳幼児支援	・親子教室(1,2歳児の発達支援)の通室人数 ・2歳児教室(就園2歳児の発達支援)の通室人数 ・幼児支援教室(3~5歳児の発達支援)の通室人数	288 人 14 人 854 人	+ 185 + 14 + 231
教育支援	・自立支援教室(小中学生の不登校児童生徒)の通室人数	79 人	+ 67

講話・講話	乳幼児学習会	ペアレントトレーニング	ゆったりゆったり(乳)	ほらほらいこ(乳)	ゆうゆうと(乳)	のべ数
2	345	8	634	77	473	6
						59
						7
						44
						4
						16
						104
						1,471

年代別相談・対応件数と担当係の内訳 (件)  
【年代別の相談内容の傾向がわかる】

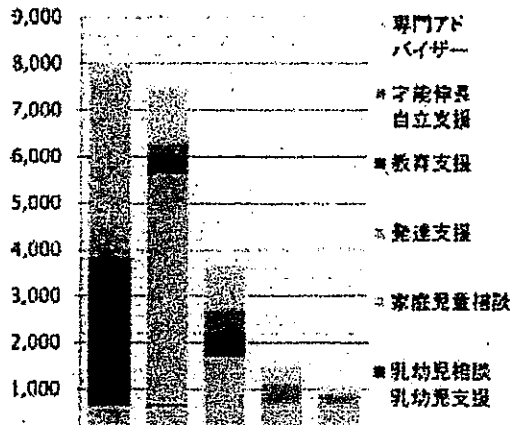

月別相談・対応件数と年代の内訳 (件)

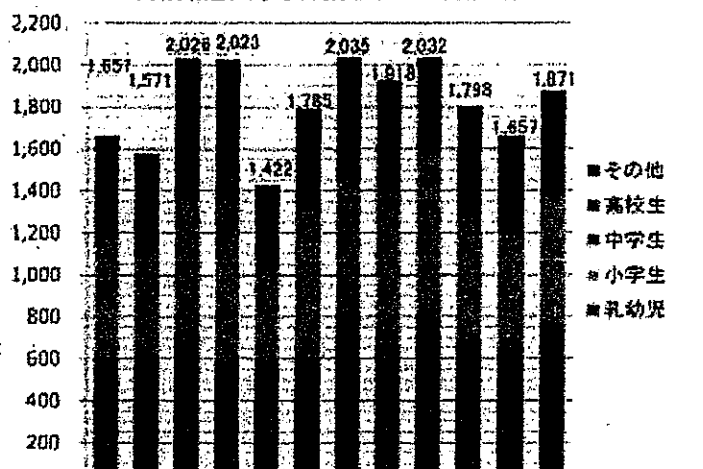



2. いじめ・自殺・不登校への取り組みについて (7/28、於・衆議院議員会館)

文科省初等中等教育局児童生徒課 舘島専門官より現状と課題の説明、および意見交換

<いじめ>

- いじめの定義が変わったが、未だにいじめの報告を恥とする文化がある。しかし、いじめの認知件数は「子どものつらさに寄り添った件数」であり、認知件数が減ったことを誇ってはいけない。
- いじめの認知件数がゼロの学校が20%あり、いじめの解消率が100%という物理的にあり得ない報告をする学校もまだある。

組織的ないじめ対応の流れ

- 学級担任等が抱え込まず、「いじめ対策組織」で迅速かつ的確に対応
- 日常的な児童生徒の観察、定期的な面談・アンケートにより早期発見に努力

いじめの発見

① 情報を集め組織的に共有する

- 教職員、児童生徒、保護者、地域、その他から「いじめ対策組織」に情報(アンケート結果を含む)を集約  
※いじめを発見した場合は、その場でその行為を止めさせる。

② 指導・支援体制を組む

- 「いじめ対策組織」で指導・支援体制を組む  
(校長のリーダーシップの下、生徒指導担当、学年主任、養護教諭、学級担任などの教職員、スクールカウンセラー、弁護士、警察OBなどが参画)

③-A 子供への指導・支援を行う

- いじめられた児童生徒にとって信頼できる人(親しい友人や教員、家族、地域の方々等)と一緒に寄り添い支える体制をつくり、いじめから救い出し、徹底的に守り通す
- いじめた児童生徒には、いじめは人格を傷つける行為であることを理解させ、自らの行為の責任を自覚させるとともに、不満やストレスがあってもいじめに向かわせない力を育む(ひどいいじめをした場合は警察に通報し、補導・逮捕・保護処分により更生させる)
- いじめを見ていた児童生徒に対しても、自分の問題として捉えさせるとともに、いじめを止めることはできなくても、誰かに知らせる勇気を持つよう伝える

③-B 保護者と連携する

- つながりのある教職員を中心に、即日、関係児童生徒(加害、被害とも)の家庭訪問等を行い、事実関係を伝えるとともに、今後の学校との連携方法について話し合う

いじめの「重大事態」における学校の設置者の対応

- 設置者が調査主体の場合：調査組織の設置、調査の実施
  - 設置者が調査主体となる場合、外部の第三者を構成員とした組織により、速やかに調査に着手できるように、平時からの設置を。
  - 調査について指導助言、人的支援が必要。調査結果の情報提供についても内容・方法・時期につき指導助言。
- ※調査組織：公平性・中立性が確保された組織が客観的な事実認定を行うことができるよう構成すること。このため、弁護士、精神科医、学級経営者、心理・福祉の専門家等の専門的知識及び経験を有するものであって、当該いじめの事実の認定者と直接的な人間関係又は特別な利害関係を有しない者(第三者)について、設置団体や大学、学会からの推薦等により参加を図るよう努めるものとする。
- 調査結果を設置者(教育委員会等)を通じて地方公共団体の長等に報告(法に基づく義務)
- 公立学校の場合：教育委員会会議に報告
  - 事案の発生や調査結果を教育委員会会議に報告していない例が散見される。⇒ 事務局のみで対応方針を決定するのではなく、教育委員会会議における十分な協議を経ること。また、議会教育会議の招集を求めることも必要に応じて検討すること。

いじめの「重大事態」における学校の対応

- 学校から設置者(教育委員会等)へ重大事態の発生報告  
⇒ 設置者から地方公共団体の長等へ報告(いずれも法に基づく義務)
- 【重大事態とは?】
  - ① いじめにより生命、心身又は財産に重大な被害が生じた疑いがあるとき(添付：生命心身財産重大事態、1号重大事態)
    - ※例：児童生徒が自殺を図った場合、身体に重大な被害を負った場合 等
  - ② いじめにより相当の期間学校を欠席することを余儀なくさせている疑いがあるとき(添付：不登校重大事態、2号重大事態)
    - ※「相当の期間」とは年額30日を目安。ただし、一定期間、継続して欠席しているような場合には、この目安に関わらず、迅速に調査に着手。
- 児童生徒や保護者から、「いじめにより重大な被害が生じた」という申し立てがあったときは、重大事態が発生した右のとして報告・調査等に当たる。
- 設置者においては、重大事態が発生した場合、速くに学校から教育委員会に報告がなされるよう、日頃から指導を行うこと。
- 学校の設置者が、重大事態の調査の主体を判断(基本方針より)
  - 調査の主体は学校又は学校の設置者。特に次の場合は、設置者自身が調査を義務。
  - 従前の経緯や事案の特性、いじめられた児童生徒又は保護者の訴えなどを踏まえ、学校主体の調査では、重大事態への対応及び同様の事態の発生防止に必ずしも十分な結果を得られないと設置者が判断する場合
  - 学校の教育活動に支障が生じるおそれがあるような場合

- 重大事案の一次調査に利益相反のない外部委員を入れることになっている。状況の細かい把握には適した調査方法だが、透明性に欠け保護者から信頼されない可能性はある。二次調査は第三者による調査であるが、物理的にもコスト的にもかなり困難。予算化が必要。
- ネットいじめにより、いじめが24時間化した。メスを入れる必要がある。

<自殺>

- 希死念慮を持ったリストカット、ODが増えている。
- 「死にたい」に対応し、明日につながる能力を持つ教員の育成が急務。
- 自殺の理由を明らかにしようとする調査があるが、複合的であることからレッテル貼りに意味は無い。
- わかったところで、家庭で教えないものを学校で教えるわけがない。
- 経験の浅い教員が増えている。
- 研修を増やすべきと思われるが、多忙化解消とどちらを優先すべきか→不要な業務を減らし、必要な研修はどんどんやるべき。

<不登校>

- 義務教育のあいだは学籍が有り社会の中で1人の存在として認められているが、卒業後ひきこもりになると、学籍がなくなり存在自体が消されている。
- 教員は総じて対応が苦手であり、令和元年通知以降もなお、校長がフリースクールを認めないことが課題。

不登校児童生徒への支援の在り方について（通知）

元文科初第 698 号  
令和元年10月25日

【背景】「義務教育の段階における普通教育に相当する教育の機会の確保に関する法律」の施行状況の検討等に際し、過去の不登校施策に関する通知における不登校児童生徒の指導要録上の出席扱いに係る記述について、法や基本指針の趣旨との関係性について誤解を生じるおそれがあるとの指摘があったことから、当該記述を含めこれまでの不登校施策に関する通知について改めて整理し、まとめた。

【概要】

1 不登校児童生徒への支援に対する基本的な考え方

- ・不登校児童生徒への支援は、「学校に登校する」という結果のみを目標とするのではなく、児童生徒が自らの進路を主体的に捉えて、社会的に自立することを目指す必要があること
- ・不登校児童生徒が主体的に社会的自立や学校復帰に向かうよう、不登校のきっかけや経緯理由に応じて、適切な支援や働きかけを行う必要があること

2 学校等の取組の充実

- ・不登校児童生徒が生じないような魅力あるよりよい学校づくりを目指すほか、児童生徒の学習状況等に応じた指導・配慮を実施すること
- ・校長のリーダーシップの下、教員だけでなくスクールカウンセラーやスクールソーシャルワーカーとも連携協力し、組織的な支援体制を築くこと
- ・個々の状況に応じて、教育支援センター、不登校特例校、フリースクールなどの民間施設、ICTを活用した学習支援など多様な教育機会を確保すること

3 教育委員会の取組の充実

- ・研修などの体系化とプログラムの一層の充実を図り、不登校に関する知識や理解などを身に付けさせ、教員の資質向上を図ること
- ・教育支援センターの整備充実を進めるとともに、教育支援センターを中核とした不登校児童生徒やその保護者を支援するネットワークを整備すること
- ・訪問型支援など保護者への支援の充実を図るほか、日頃から民間施設とも積極的に情報交換や連携に努めること

学校外の公的機関や民間施設において相談・指導を受けられている場合の指導要録上の出席の取扱いについて

学校外の施設における相談・指導が不登校児童生徒の社会的自立を目指すべきであり、かつ、不登校児童生徒が現在において登校を希望しているか否かにかかわらず、不登校児童生徒が自ら登校を希望した際に、円滑な学校復帰が可能となるよう個別指導等の適切な支援を実施している等評価できる場合、下記の要件を満たせば、校長は指導要録上出席扱いとすることができる。

【要件等】

- ★保護者と学校との間に十分な連携・協力関係が保たれていること
- ★民間施設における相談・指導が適切であるかどうかは、「民間施設についてのガイドライン」を参考に、校長が教育委員会と連携して判断すること
- ★当該施設に通所又は入所して相談・指導を受けること
- ★学習成果を評価に反映する場合には、当該施設における学習内容等が学校の教育課程に照らし適切であると判断できること



自宅においてICT等を活用した学習活動を行った場合の指導要録上の出席の取扱いについて

義務教育段階の不登校児童生徒が自宅においてICT等を活用した学習活動を行えば、その学習活動が、当該児童生徒が現在において登校を希望しているか否かにかかわらず、自ら登校を希望した際に、円滑な学校復帰が可能となるよう学習活動であり、かつ、児童生徒の自立を助けるうえで有効・適切であると判断する場合、下記の要件を満たせば、校長は指導要録上出席扱いとすることができる。

【要件等】

- ★保護者と学校との間に十分な連携・協力関係が保たれていること
- ★ICTや郵送、FAXなどを活用して提供される学習活動であること
- ★訪問等による対面指導が適切に行われること
- ★当該児童生徒の学習の理解の程度を踏まえた計画的なプログラムであること
- ★校長は、対面指導や学習活動の状況等を十分把握すること
- ★学習成果を評価に反映する場合には、学習内容等がその学校の教育課程に照らし適切であると判断できること



### 3. サイバーセキュリティについて(7/28、於・警察庁)

警察庁サイバー警察局サイバー企画課 市原課長補佐よりヒアリング、意見交換

- 警察組織内に新たな部局として設置
- サイバー空間は公共空間化しており、生活空間としてリスクが存在
- 国家の関与する攻撃も激化している
- 脆弱性探索行動を観測すると、海外からのアクセスが大半である
- ランサムウェア→攻撃手法のコモディティ化によるリスクの増大
- 軍関係者の SNS 乗っ取りによるフェイクの戦略への悪用などのリスク増大
- 犯人を捕まえないと次の攻撃リスクを高めるが、そのためには国際連携必要→多国間、2 国間協議を進めている
- 地域においても重要インフラへのサイバーテロ対策必要。電力施設、原発への攻撃など。
- 人材育成が急務。26 万人の警察官のうち、4 千人が技術部隊として養成されている。

ヒアリング終了後、警察庁長官官房審議官（国際担当）大原光博氏と意見交換

